



2022

REPORT ESTESO ISS

COVID-19: SORVEGLIANZA, IMPATTO DELLE
INFEZIONI ED EFFICACIA VACCINALE

Aggiornamento nazionale

23/02/2022 – ore 12:00

DATA PUBBLICAZIONE: 25/02/2022

Questo report è prodotto dall'Istituto Superiore di Sanità (ISS) e riporta i dati della sorveglianza integrata dei casi di infezione da virus SARS-CoV-2 segnalati sul territorio nazionale, coordinata dall'ISS ai sensi dell'Ordinanza n. 640 del 27 febbraio 2020.

Ai fini della sorveglianza devono essere segnalati all'ISS tutti i casi di infezione da virus SARS-CoV-2 che sono stati confermati tramite test molecolari e antigenici dalle Regioni e Province Autonome, indipendentemente dai segni e dai sintomi clinici, e segnalati al sistema di sorveglianza attraverso una piattaforma web dedicata. Il database nazionale si compone, pertanto, della somma dei casi presenti nei 21 sistemi informativi di Regioni e PPAA che sono stati sviluppati ad hoc per la sorveglianza COVID-19.

Si specifica che la definizione di caso di Covid-19 è quella riportata nella circolare del Ministero della Salute n.705 dell'8 gennaio 2021. Si sottolinea inoltre, in coerenza con il dettato normativo, che, in assenza di test molecolare e/o antigenico con risultato positivo, non vengono inclusi i casi di pregressa infezione rilevati esclusivamente a posteriori attraverso un test sierologico positivo.

All'interno del presente report viene descritta, con l'ausilio di grafici, mappe e tabelle, la diffusione nel tempo e nello spazio dell'epidemia di COVID-19 in Italia, con un ulteriore livello di dettaglio che tiene conto della descrizione delle caratteristiche dei casi segnalati.

Il formato del report è di tipo dinamico, in coerenza con il fenomeno che descrive, mutevole per sua natura, e con l'evoluzione della pandemia che ha interessato il nostro Paese. Per questo motivo è stato soggetto a variazioni nel corso del tempo, finalizzate ad un miglioramento nella sua leggibilità e nella completezza delle informazioni fornite.

Il presente report, nella sua forma attuale, è una nuova versione, realizzata in maniera semi-automatizzata attraverso l'utilizzo di script che elaborano i dati provenienti dal sistema di sorveglianza integrato Covid-19 e che producono le rappresentazioni in forma grafica e tabellare.

Andamento e impatto dell'epidemia:

- Dall'inizio dell'epidemia alle ore 12 del 23 febbraio 2022 sono stati diagnosticati e riportati al sistema di sorveglianza integrata COVID-19 **12.449.649** casi, di cui **150.822** **deceduti**.
- Negli ultimi 30 giorni, alcune regioni (Calabria, Friuli-Venezia Giulia) non sono state in grado di segnalare tempestivamente tutti i casi diagnosticati e bisogna quindi considerare che i dati presentati sono affetti da un certo grado di sottotifica.
- Dall'ultima indagine rapida sulla prevalenza e distribuzione delle varianti di SARS-CoV-2 di interesse per la sanità pubblica in Italia, condotta dall'Iss e dal Ministero della Salute insieme ai laboratori regionali e alla Fondazione Bruno Kessler, è emerso che in Italia il 31 gennaio 2022 la variante Omicron era predominante, con una prevalenza stimata del 99,1% (<https://www.iss.it/cov19-cosa-fa-iss-varianti>).
- Nel corso delle ultime settimane è stata registrata una diminuzione del numero dei casi segnalati, delle ospedalizzazioni e dei ricoveri in terapia intensiva. Sono invece ancora in aumento i decessi.
- In leggero aumento rispetto alle precedenti settimane la percentuale di casi tra gli operatori sanitari rispetto al resto della popolazione (2,2% questa settimana vs 2.1% nella settimana precedente).
- Nell'ultima settimana il tasso di incidenza risulta superiore ai 1.000 casi per 100.000 abitanti solo nella fascia d'età 0-9 anni mentre in tutte le altre fasce d'età risulta compreso fra 250 e 1.000 casi per 100.000 abitanti. Il tasso di incidenza a 7 gg dei casi segnalati e dei ricoveri in tutte le fasce di età risulta in diminuzione da tre settimane.
- Stabile nelle ultime due settimane la percentuale di casi segnalati con stato clinico iniziale asintomatico, pari circa al 71%.

Infezioni da virus SARS-CoV-2 nelle ultime due settimane: dal 7 al 20 febbraio 2022

- Durante il periodo di riferimento sono stati diagnosticati e segnalati 771.327 nuovi casi, di cui 715 deceduti (tale valore non include le persone decedute nel periodo con una diagnosi antecedente al 7 febbraio 2022). Si ribadisce che anche in quest'ultima settimana, il numero di casi notificati dalle regioni Calabria, Sardegna e Sicilia risentono del **ritardo di notifica** dovuto a difficoltà tecnico-organizzative e alla forte pressione sui servizi sanitari. Pertanto non tutti i casi diagnosticati dalle regioni sopra descritte sono stati segnalati al sistema di sorveglianza integrato COVID-19.

- **Continua la discesa dell'incidenza settimanale a livello nazionale che passa da** 704 per 100.000 abitanti (7/2/2022 – 13/2/2022) a 560 per 100.000 abitanti (14/2/2022 – 20/2/2022) vs 742 per 100.000 abitanti (7/2/2022 – 13/2/2022), dati flusso ISS. Questa tendenza trova conferma anche nei dati aggregati raccolti dal Ministero della Salute 552 per 100.000 abitanti nel periodo 18/02/2022-24/02/2022 vs 672 per 100.000 abitanti nel periodo 11/02/2022-17/02/2022
- Nella fascia 0-9 anni si registra il più alto tasso di incidenza a 14 giorni, pari a 2.551 per 100.000, mentre nella fascia di età 70-79 anni si registra il valore più basso, pari a 628 casi per 100.000 abitanti. Decresce in tutte le fasce l'incidenza a 14 giorni. Nelle fasce 0-9 e 10-19 anni si registra la maggiore diminuzione.
- L'età mediana dei soggetti segnalati negli ultimi 14 giorni è pari a 37 anni, stabile rispetto alla scorsa settimana.

Trasmissibilità del virus SARS-CoV-2:

- I valori di Rt sono i seguenti:
 - Rt sintomi = **0,70 (IC95%: 0,69-0,71)** all'8 febbraio 2022
 - Rt ospedalizzazioni = **0,76 (IC95%: 0,74-0,78)** al 15 febbraio 2022
 - Rt augmented = **0,82 (IC95%: 0,82-0,82)** al 15 febbraio 2022

Focus età scolare (0-19 anni):

- Dall'inizio dell'epidemia alle ore 12 del 23 febbraio 2022 sono stati diagnosticati e riportati al sistema di sorveglianza integrata COVID-19 **2.805.320 casi nella popolazione 0-19 anni**, di cui **14.544 ospedalizzati, 339 ricoverati in terapia intensiva e 48 deceduti**.
- Nelle ultime quattro settimane stabile al 31% la percentuale dei casi segnalati nella popolazione in età scolare rispetto al resto della popolazione. Nell'ultima settimana il 20% dei casi in età scolare è stato diagnosticato nei bambini sotto i 5 anni, il 44% nella fascia d'età 5-11 anni, il 36% nella fascia 12-19 anni.
- In diminuzione il tasso di incidenza ormai in tutte le fasce d'età, in diminuzione anche il tasso di ospedalizzazione in tutte le fasce ad eccezione della fascia 16-19 anni, in cui si registra un lieve aumento nell'ultima settimane, anche se il dato è ancora da consolidare.

Reinfezioni da virus SARS-CoV-2:

- Dal 24 agosto 2021 al 23 febbraio 2022 sono stati segnalati **232.818 casi di reinfezione**, pari a 3% del totale dei casi notificati. Nell'ultima settimana la percentuale di reinfezioni sul totale dei casi segnalati è pari a 3,1%, in leggera diminuzione rispetto alla settimana precedente (3,2%).

- L'analisi del rischio di reinfezione a partire dal 6 dicembre 2021 (data considerata di riferimento per l'inizio della diffusione della variante Omicron), **evidenzia un aumento del rischio relativo aggiustato di reinfezione** (valori significativamente maggiori di 1):
 - nei soggetti con prima diagnosi di COVID-19 notificata da oltre 210 giorni rispetto a chi ha avuto la prima diagnosi di COVID-19 fra i 90 e i 210 giorni precedenti
 - nei soggetti non vaccinati o vaccinati con almeno una dose da oltre 120 giorni rispetto ai vaccinati con almeno una dose entro i 120 giorni
 - nelle femmine rispetto ai maschi. Il maggior rischio nei soggetti di sesso femminile può essere verosimilmente dovuto alla maggior presenza di donne in ambito scolastico (>80%) dove viene effettuata una intensa attività di screening e al fatto che le donne svolgono più spesso la funzione di caregiver in ambito familiare
 - nelle fasce di età più giovani (dai 12 ai 49 anni) rispetto alle persone con prima diagnosi in età compresa fra i 50-59 anni. Verosimilmente il maggior rischio di reinfezione nelle fasce di età più giovani è attribuibile a comportamenti ed esposizioni a maggior rischio, rispetto alle fasce d'età > 60 anni.
 - negli operatori sanitari rispetto al resto della popolazione.

Impatto della vaccinazione nel prevenire infezioni, ricoveri e decessi:

- La campagna vaccinale in Italia è iniziata il 27 dicembre 2020. Al 23 febbraio 2022, sono state somministrate 136.584.506 dosi (47.225.903 prime dosi, 49.204.383 seconde/uniche dosi e 37.154.220 terze dosi; <https://github.com/italia/covid19-opendata-vaccini>).
- Nella fascia 5-11 anni, in cui la vaccinazione è iniziata il 16 dicembre 2021, al 23 febbraio 2022 si registra una copertura con una dose pari a 7,3% e con due dosi pari a 28,9%.
- Il tasso di ospedalizzazione standardizzato per età, relativo alla popolazione di età ≥ 12 anni, nel periodo 07/1/2021-06/02/2022 per i non vaccinati (361 ricoveri per 100.000 ab.) risulta circa quattro volte più alto rispetto ai vaccinati con ciclo completo da ≤ 120 giorni (89 ricoveri per 100.000 ab.) e circa nove volte più alto rispetto ai vaccinati con dose aggiuntiva/booster (40 ricoveri per 100.000 ab.).
- Il tasso di ricoveri in terapia intensiva standardizzato per età, relativo alla popolazione di età ≥ 12 anni, nel periodo 07/1/2021-06/02/2022 per i non vaccinati (30 ricoveri in terapia intensiva per 100.000 ab.) risulta circa sei volte più alto rispetto ai vaccinati con ciclo completo da ≤ 120 giorni (5 ricoveri in terapia intensiva per 100.000 ab.) e circa diciassette volte più alto rispetto ai vaccinati con dose aggiuntiva/booster (2 ricoveri in terapia intensiva per 100.000 ab.).
- Il tasso di mortalità standardizzato per età, relativo alla popolazione di età ≥ 12 anni, nel periodo 31/12/2021-30/01/2022, per i non vaccinati (114 decessi per 100.000 ab.) risulta

circa sei volte più alto rispetto ai vaccinati con ciclo completo da ≤ 120 giorni (23 decessi per 100.000 ab.) e circa diciassette volte più alto rispetto ai vaccinati con dose aggiuntiva/booster (7 decessi per 100.000 ab.).

- L'efficacia del vaccino (riduzione percentuale del rischio nei vaccinati rispetto ai non vaccinati) nel:
 - **prevenire la diagnosi di infezione da SARS-CoV-2 è:**
 - pari al 63% entro 90 giorni dal completamento del ciclo vaccinale, 52% tra i 91 e 120 giorni, e 43% oltre 120 giorni dal completamento del ciclo vaccinale
 - pari al 63% nei soggetti vaccinati con dose aggiuntiva/booster
 - **prevenire casi di malattia severa è:**
 - pari a 86% nei vaccinati con ciclo completo da meno di 90 giorni, 88% nei vaccinati con ciclo completo da 91 e 120 giorni, e 83% nei vaccinati che hanno completato il ciclo vaccinale da oltre 120 giorni.
 - pari al 93% nei soggetti vaccinati con dose aggiuntiva/booster.
- Le stime di efficacia del vaccino attualmente non escludono dalla popolazione suscettibile i soggetti con pregressa diagnosi che hanno acquisito un'immunità naturale. L'efficacia presentata è quindi verosimilmente sottostimata. Si evidenzia inoltre, dati gli attuali alti livelli di copertura vaccinale, che le stime di efficacia potrebbero risentire di uno sbilanciamento nella distribuzione della popolazione fra vaccinati e non vaccinati. Quest'ultimi rappresentano una fetta molto piccola della popolazione, caratterizzata verosimilmente da fattori di rischio differenti per i quali non è possibile aggiustare all'interno dei modelli per mancanza di adeguate informazioni a livello individuale (es: aspetti socio-comportamentali).

Andamento e impatto dell'epidemia in Italia



FIGURA 1 - CASI SETTIMANALI DI COVID-19 SEGNALATI IN ITALIA PER DATA PRELIEVO/DIAGNOSI (A SINISTRA) E NUMERO DI TAMPONI SETTIMANALI EFFETTUATI (A DESTRA)

Nota: Il dato relativo all'ultima settimana non è consolidato e verosimilmente sottostimato (vedi Nota metodologica: paragrafo 1)

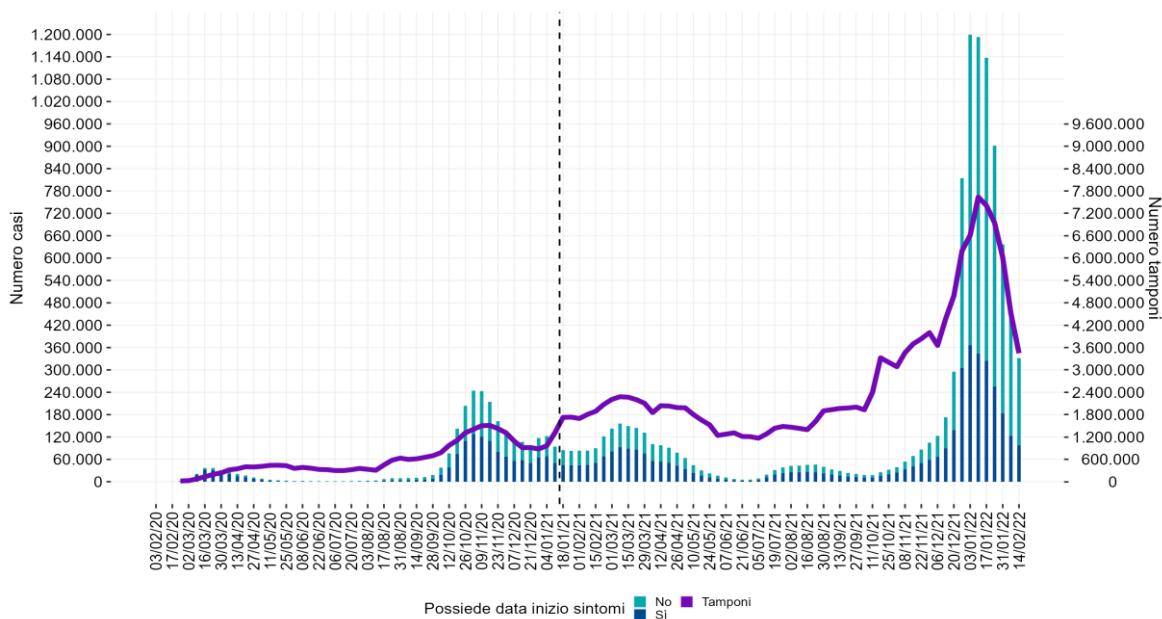

FIGURA 2 - TREND DEL TASSO DI INCIDENZA SETTIMANALE DI CASI DI COVID-19 SEGNALATI PER 100.000 ABITANTI PER AREA GEOGRAFICA DALL'INIZIO DELL'EPIDEMIA

Nota: All'interno dell'area grigia il dato deve essere considerato provvisorio (vedi Nota metodologica: paragrafo 1).

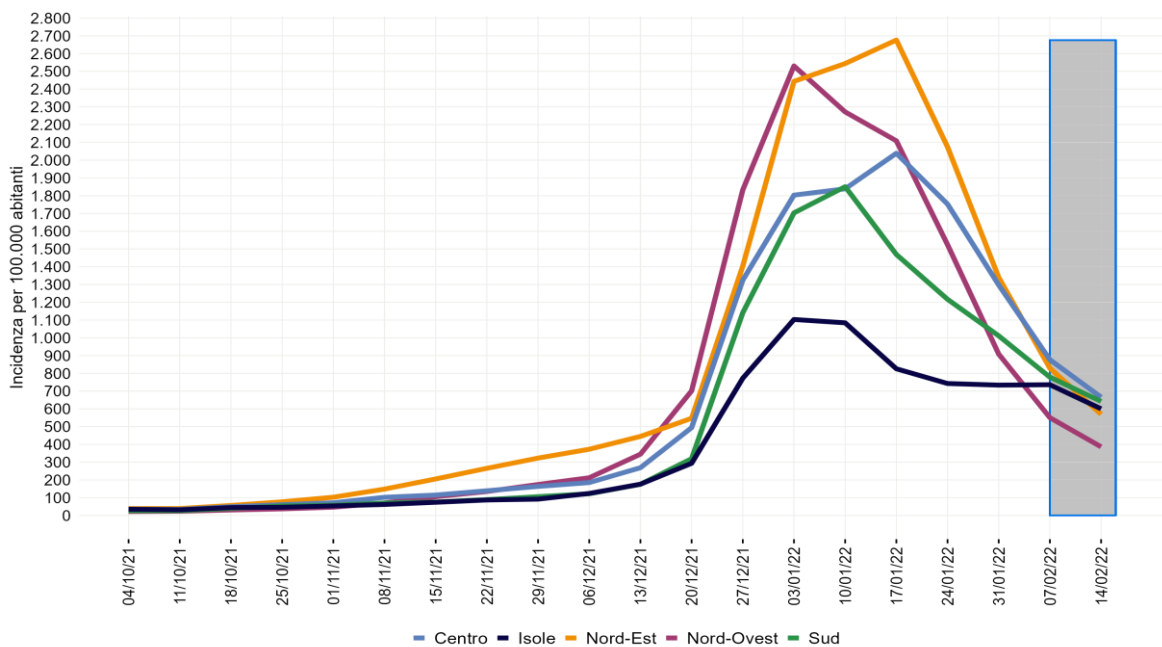

FIGURA 3 - CONFRONTO PER SETTIMANA DI CALENDARIO DEL NUMERO DI TAMPONI, CASI SEGNALATI DI COVID-19, OSPEDALIZZAZIONI, RICOVERI IN TERAPIA INTENSIVA E DECESSI – OTTOBRE 2020 – MARZO 2021 E OTTOBRE 2021 AD OGGI

Nota: -I dati relativi al numero dei tamponi sono forniti da MdS/PC -I dati dei diversi esiti sono limitati ad alcune settimane precedenti alla data di riferimento del presente bollettino (vedi dettaglio in Nota metodologica: paragrafo 1).

TABELLA 1 - DISTRIBUZIONE DEI CASI E DEI DECESSI PER COVID-19 SEGNALATI IN ITALIA PER FASCIA DI ETÀ E SESSO DA INIZIO EPIDEMIA

Classe di età (in anni)	Soggetti di sesso maschile					Soggetti di sesso femminile					Casi totali				
	N. casi	% casi	N. deceduti	% del totale deceduti	Letalità %	N. casi	% casi	N. deceduti	% del totale deceduti	Letalità %	N. casi	% casi	N. deceduti	% del totale deceduti	Letalità %
0-9	607.009	10,1	10	0,0	<0,1	561.859	8,7	11	0,0	<0,1	1.168.868	9,4	21	0,0	<0,1
10-19	834.384	13,9	14	0,0	<0,1	802.068	12,5	13	0,0	<0,1	1.636.452	13,1	27	0,0	<0,1
20-29	794.162	13,2	69	0,1	<0,1	805.550	12,5	36	0,1	<0,1	1.599.716	12,8	105	0,1	<0,1
30-39	801.102	13,3	237	0,3	<0,1	913.686	14,2	137	0,2	<0,1	1.714.792	13,8	374	0,2	<0,1
40-49	949.201	15,8	988	1,2	0,1	1.101.117	17,1	457	0,7	<0,1	2.050.319	16,5	1.445	1,0	0,1
50-59	906.789	15,1	3.966	4,7	0,4	976.047	15,2	1.621	2,5	0,2	1.882.838	15,1	5.587	3,7	0,3
60-69	540.675	9,0	11.192	13,2	2,1	550.015	8,5	4.468	6,8	0,8	1.090.691	8,8	15.660	10,4	1,4
70-79	349.469	5,8	25.246	29,7	7,2	359.763	5,6	12.511	19,0	3,5	709.232	5,7	37.757	25,0	5,3
80-89	187.651	3,1	32.695	38,5	17,4	264.584	4,1	27.676	42,0	10,5	452.242	3,6	60.371	40,0	13,3
>90	37.150	0,6	10.449	12,3	28,1	107.103	1,7	19.022	28,8	17,8	144.253	1,2	29.471	19,5	20,4
Non noto	136	0,0	2	0,0	1,5	110	0,0	2	0,0	1,8	246	0,0	4	0,0	1,6
Totale	6.007.728	48,3	84.868	56,3	1,4	6.441.902	51,7	65.954	43,7	1,0	12.449.649	-	150.822	-	1,2

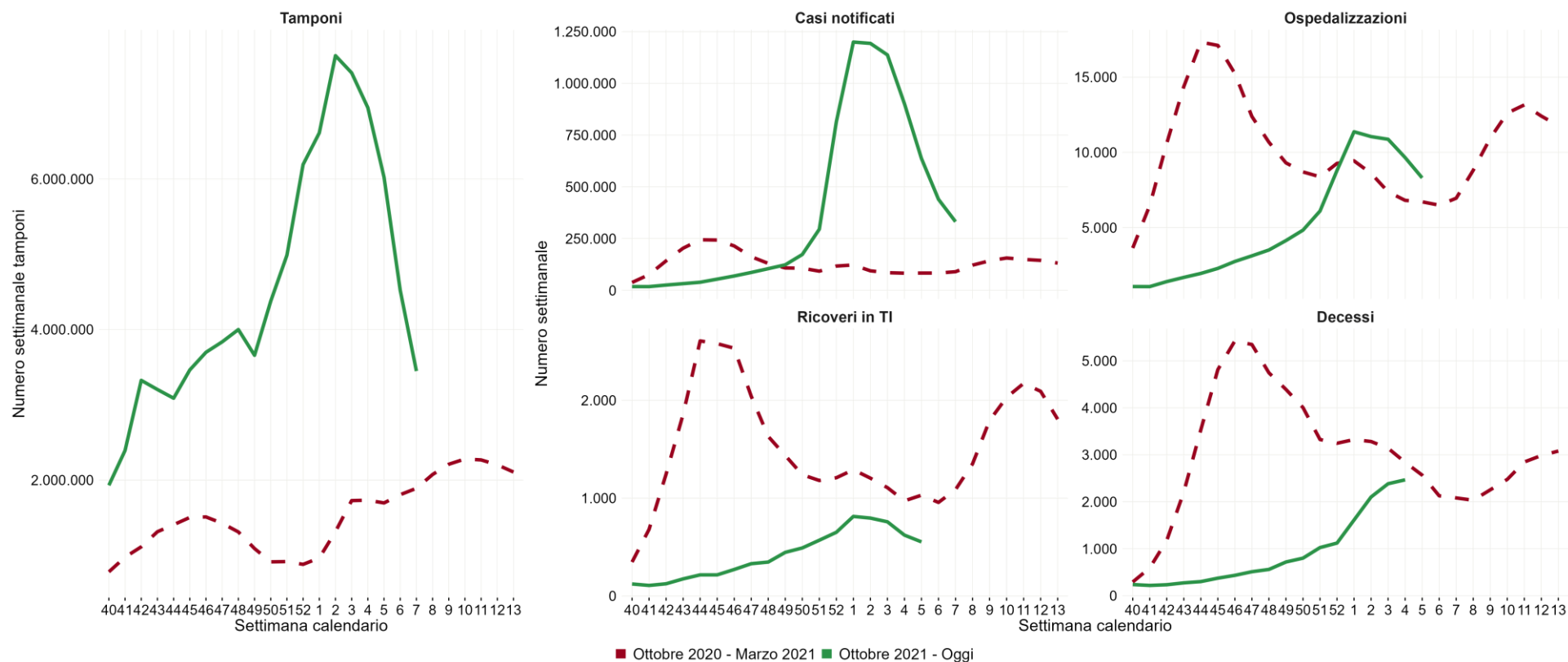
Nota: La tabella non include i casi per cui non è noto il sesso



FIGURA 4 - ETÀ MEDIANA DEI CASI DI COVID-19 ALLA DIAGNOSI, AL PRIMO RICOVERO, AL RICOVERO IN TERAPIA INTENSIVA E AL DECESSO IN ITALIA PER SETTIMANA DI DIAGNOSI

Nota: Il dato relativo all'ultima settimana non è consolidato e verosimilmente sottostimato (vedi Nota metodologica: paragrafo 1)

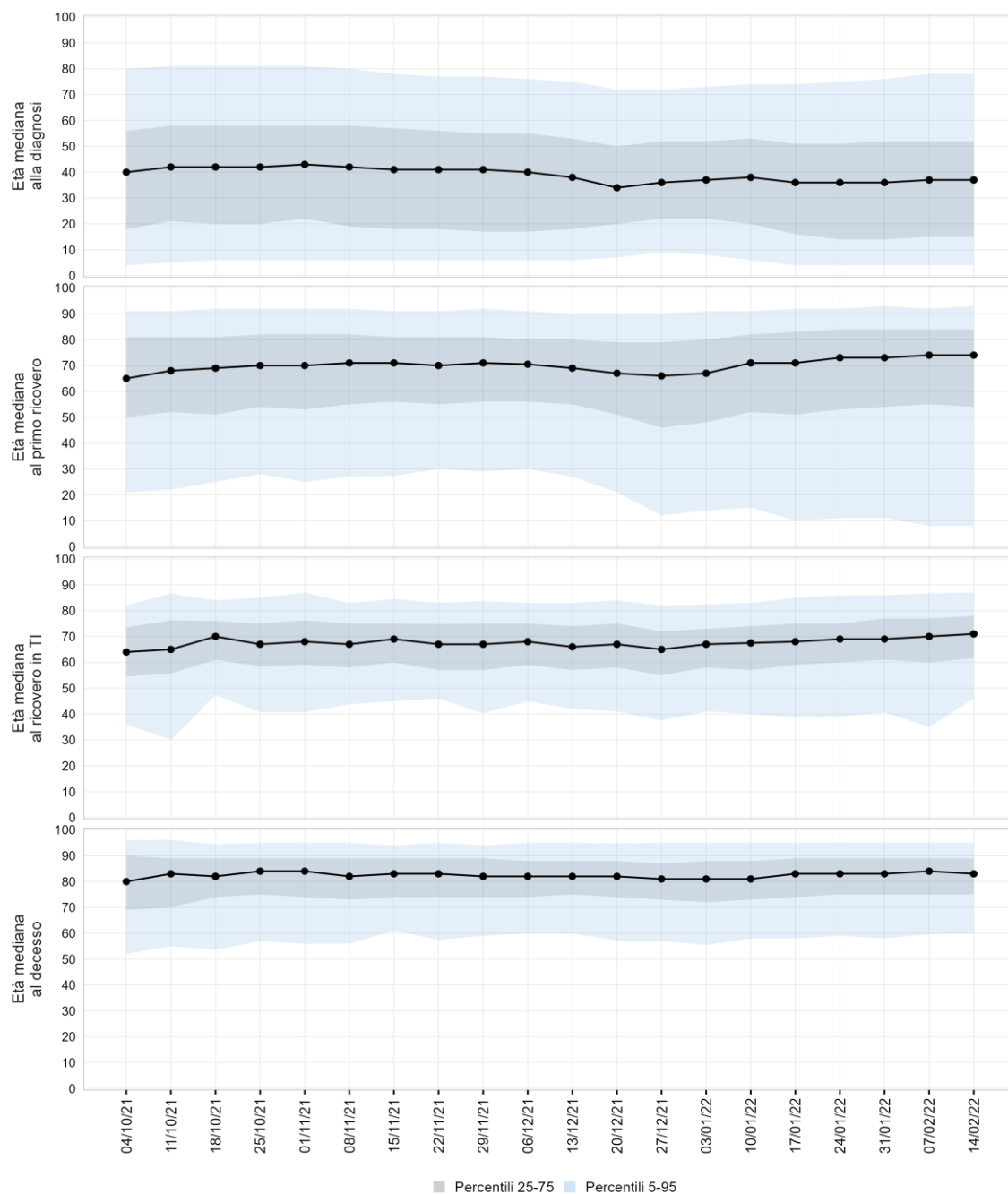

FIGURA 5 - TASSO DI INCIDENZA SETTIMANALE CASI SEGNALATI DI COVID-19 PER 100.000 ABITANTI PER FASCIA DI ETÀ A PARTIRE DA OTTOBRE 2021

Nota: Il dato relativo all'ultima settimana non è consolidato e verosimilmente sottostimato (vedi Nota metodologica: paragrafo 1)

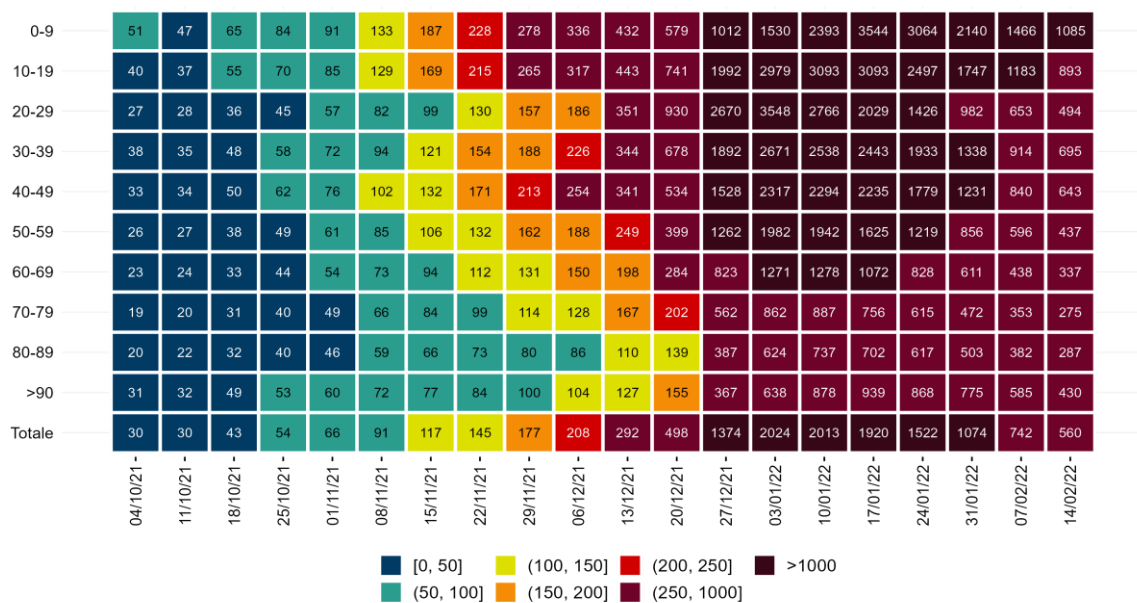

FIGURA 6 - PERCENTUALE SETTIMANALE CASI DI COVID-19 SEGNALATI IN ITALIA PER STATO CLINICO E PER FASCIA D'ETÀ

Nota: Il dato relativo all'ultima settimana non è consolidato e verosimilmente sottostimato (vedi Nota metodologica: paragrafo 1)

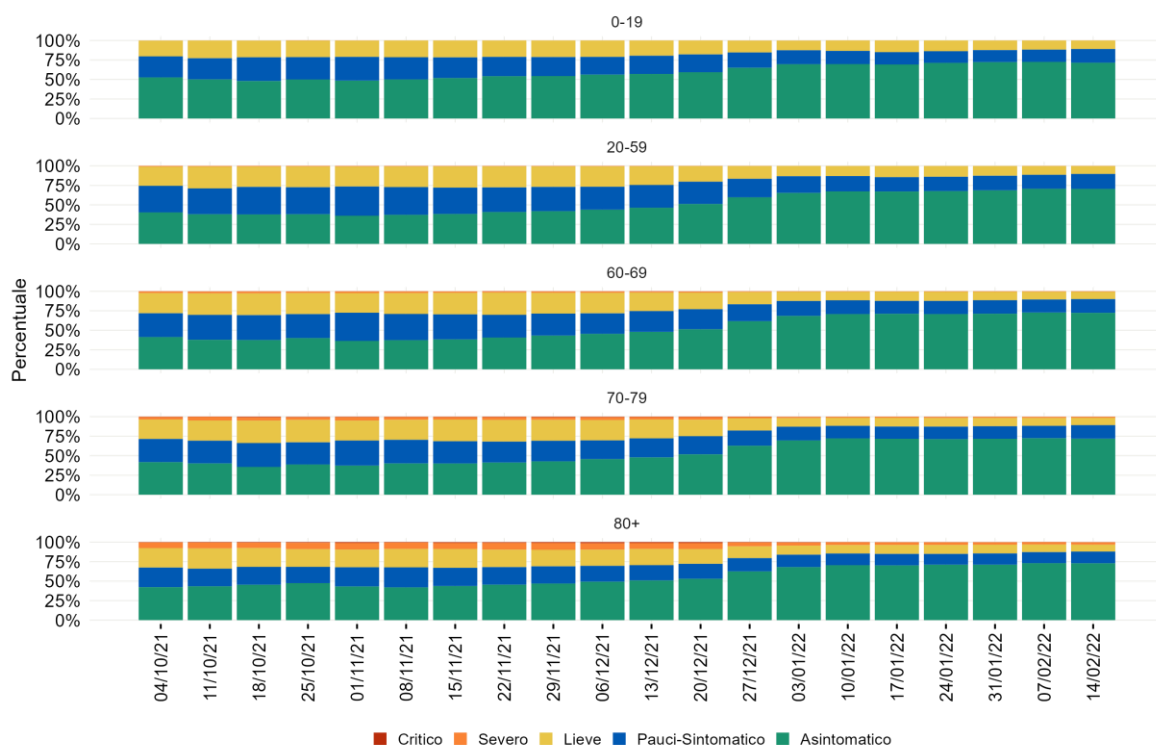

FIGURA 7 - TASSO DI RICOVERO SETTIMANALE PER 1.000.000 DI ABITANTI PER FASCIA D'ETÀ DA OTTOBRE 2021

Nota: Il dato relativo alle ultime due settimane non è consolidato e verosimilmente sottostimato (vedi Nota metodologica: paragrafo 1)



FIGURA 8 - ANDAMENTO PER MESE DI DIAGNOSI DEL CASE FATALITY RATE (CFR) GREZZO E STANDARDIZZATO PER ETÀ RISPETTO ALLA POPOLAZIONE ITALIANA (2021) E ALLA POPOLAZIONE EUROPEA STANDARD (2013)

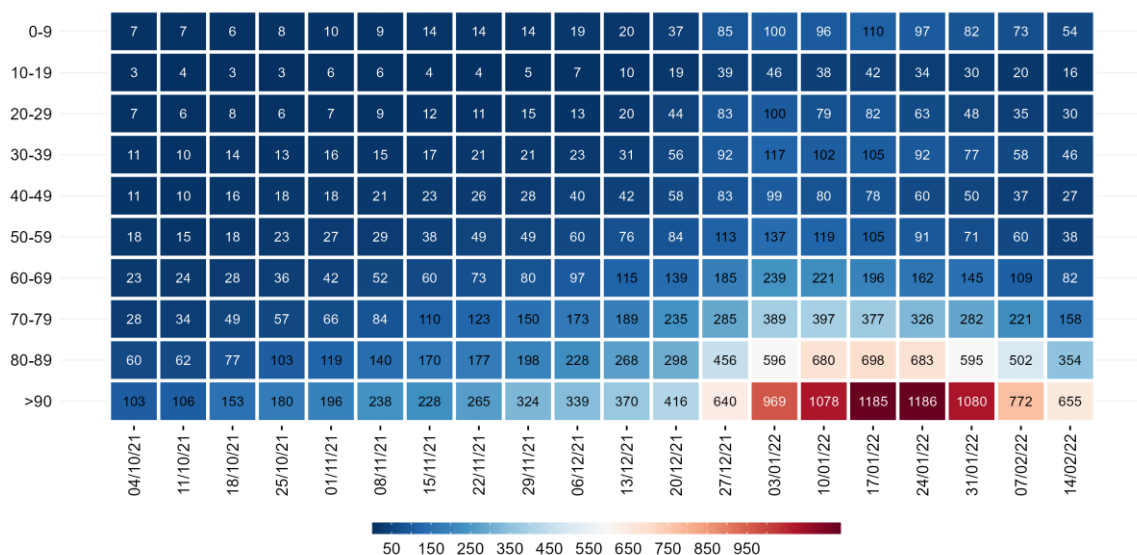

FIGURA 9 - ANDAMENTO SETTIMANALE DEL NUMERO DI CASI FRA GLI OPERATORI SANITARI E NEL RESTO DELLA POPOLAZIONE DI ETÀ COMPRESA TRA 20-65 ANNI DALL'INIZIO DELLA CAMPAGNA VACCINALE E DOPO L'INIZIO DELLA SOMMINISTRAZIONE DELLA DOSE BOOSTER/AGGIUNTIVA (LINEA NERA TRATTEGGIATA)

Nota: All'interno dell'area grigia il dato deve essere considerato provvisorio (vedi Nota metrologica: paragrafo 1).

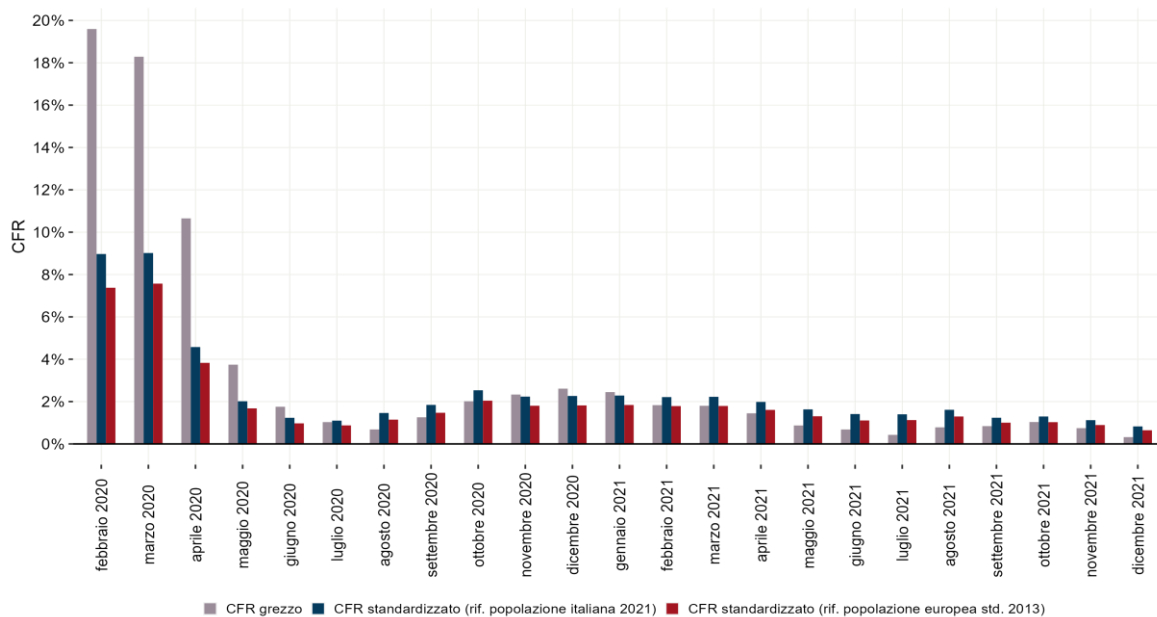
Infezioni da virus SARS-CoV-2 nelle ultime due settimane in Italia: dal 07 febbraio 2022 al 20 febbraio 2022

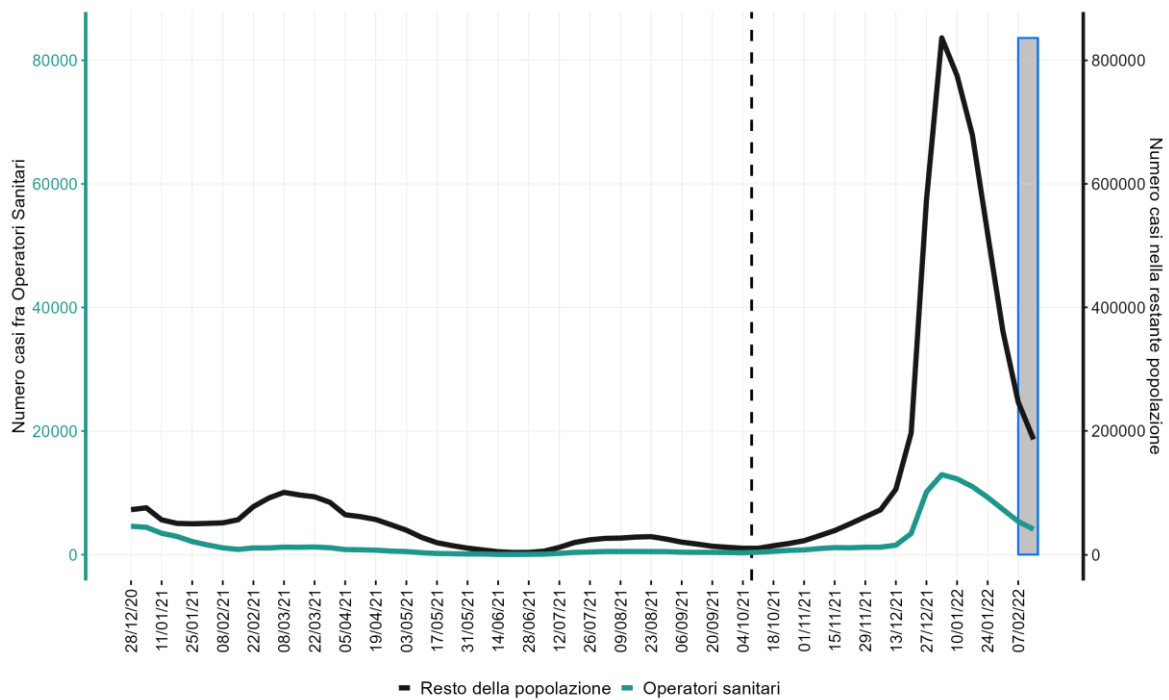

FIGURA 10 - TASSO DI INCIDENZA PER 100.000 ABITANTI DI CASI DI COVID-19 SEGNALATI IN ITALIA PER REGIONE/PA DI NOTIFICA (PERIODO: 07 - 20 FEBBRAIO 2022)

Calabria, Sardegna e Sicilia hanno notificato nell'ultima settimana un numero inferiore di casi per problemi tecnico-organizzativi e forte pressione sui servizi sanitari.

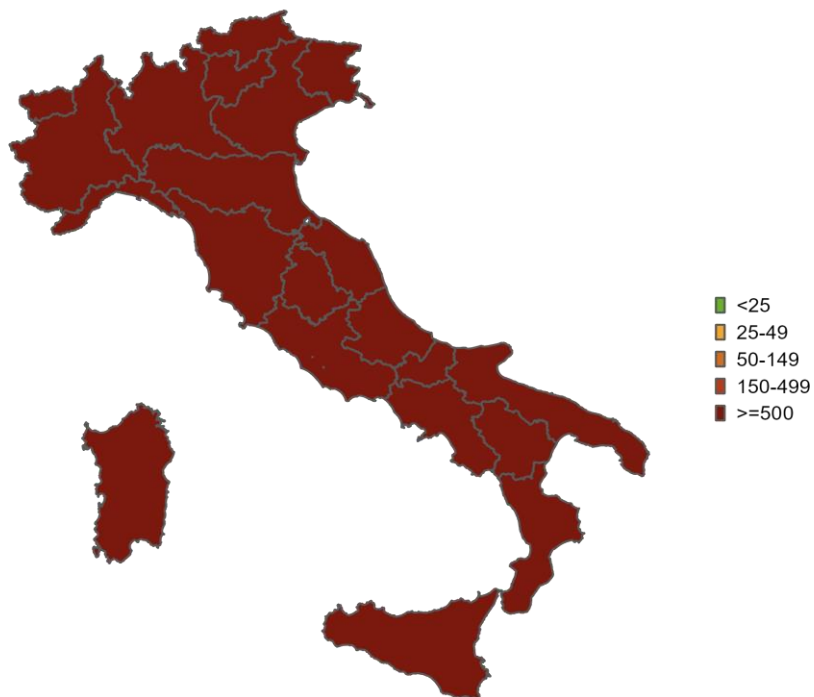

FIGURA 11 - CONFRONTO TRA IL NUMERO DI CASI DI COVID-19 (PER 100.000 AB.) SEGNALATI IN ITALIA PER REGIONE/PA (PERIODO: 07 - 20 FEBBRAIO 2022 E 24 GENNAIO - 06 FEBBRAIO 2022)

Calabria, Sardegna e Sicilia hanno notificato nell'ultima settimana un numero inferiore di casi per problemi tecnico-organizzativi e forte pressione sui servizi sanitari.

TABELLA 2 - NUMERO ASSOLUTO E TASSO DI INCIDENZA (PER 100.000 AB) DEI CASI DI COVID-19 SEGNALATI IN ITALIA PER REGIONE/PA DALL'INIZIO DELL'EPIDEMIA (TASSO DI INCIDENZA CUMULATIVA) E NEI PERIODI 14 - 20 FEBBRAIO 2022 E 07 - 20 FEBBRAIO 2022

Regione/PA	Numero di casi totale	Incidenza cumulativa (per 100.000 ab.)	N. Casi tra il 14 - 20 febbraio 2022	Tasso di incidenza 7GG (per 100.000 ab.)	N. Casi tra il 07 - 20 febbraio 2022	Tasso di incidenza 14GG (per 100.000 ab.)
Abruzzo	258.083	20.080,28	9.977	776,27	22.155	1.723,78
Basilicata	81.543	14.891,55	4.337	792,03	9.348	1.707,15
Calabria	174.941	9.316,63	9.069	482,98	14.385	766,09
Campania	1.176.076	20.706,44	34.163	601,49	81.173	1.429,16
ER	1.171.438	26.350,81	20.455	460,12	53.519	1.203,88
FVG	265.698	22.164,53	5.859	488,76	15.205	1.268,40
Lazio	1.075.757	18.804,32	38.705	676,57	88.857	1.553,23
Liguria	331.820	21.977,67	8.105	536,82	19.601	1.298,25
Lombardia	2.312.354	23.200,12	35.825	359,44	85.172	854,54
Marche	303.936	20.243,43	11.152	742,77	25.582	1.703,87
Molise	37.253	12.562,26	1.971	664,65	4.540	1.530,95
Piemonte	956.113	22.374,58	17.047	398,93	43.016	1.006,64
PA Bolzano	165.761	31.057,96	4.386	821,79	10.184	1.908,13
PA Trento	137.860	25.307,25	2.791	512,35	7.001	1.285,19
Puglia	719.735	18.328,18	27.922	711,04	61.803	1.573,82
Sardegna	175.926	11.007,59	10.017	626,76	23.692	1.482,39
Sicilia	705.195	14.567,51	28.643	591,69	62.363	1.288,26
Toscana	872.871	23.794,76	22.183	604,72	52.696	1.436,51
Umbria	186.090	21.512,97	6.232	720,45	14.188	1.640,21
VdA	31.309	25.270,59	349	281,69	913	736,91
Veneto	1.309.890	26.994,39	32.438	668,49	75.934	1.564,86
Italia	12.449.649	21.009,38	331.626	559,63	771.327	1.301,65

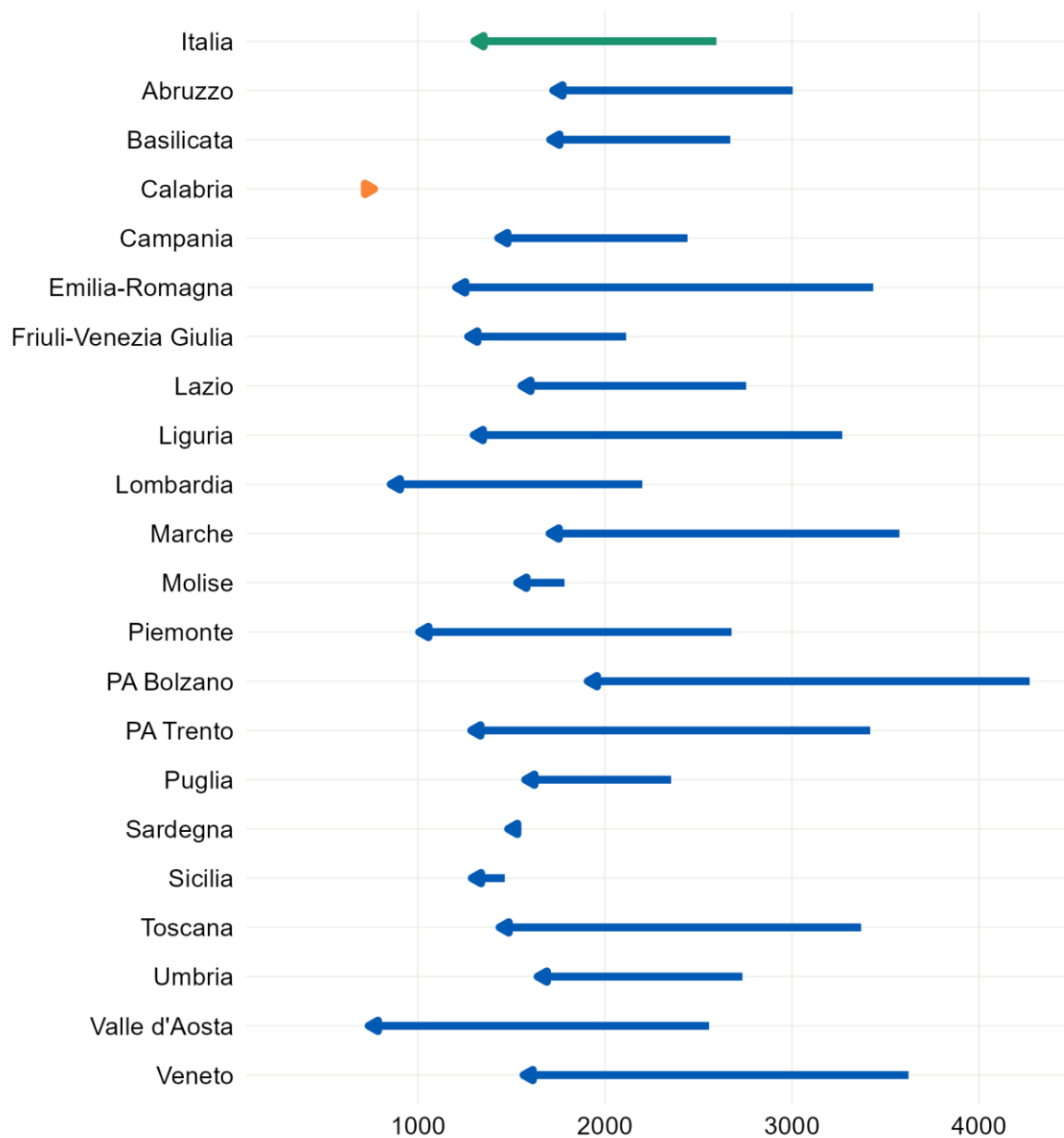

FIGURA 12 - TASSO DI INCIDENZA PER 100.000 ABITANTI DI CASI DI COVID-19 SEGNALATI IN ITALIA PER PROVINCIA DI DOMICILIO/RESIDENZA (PERIODO: 07 - 20 FEBBRAIO 2022)

Calabria, Sardegna e Sicilia hanno notificato nell'ultima settimana un numero inferiore di casi per problemi tecnico-organizzativi e forte pressione sui servizi sanitari.

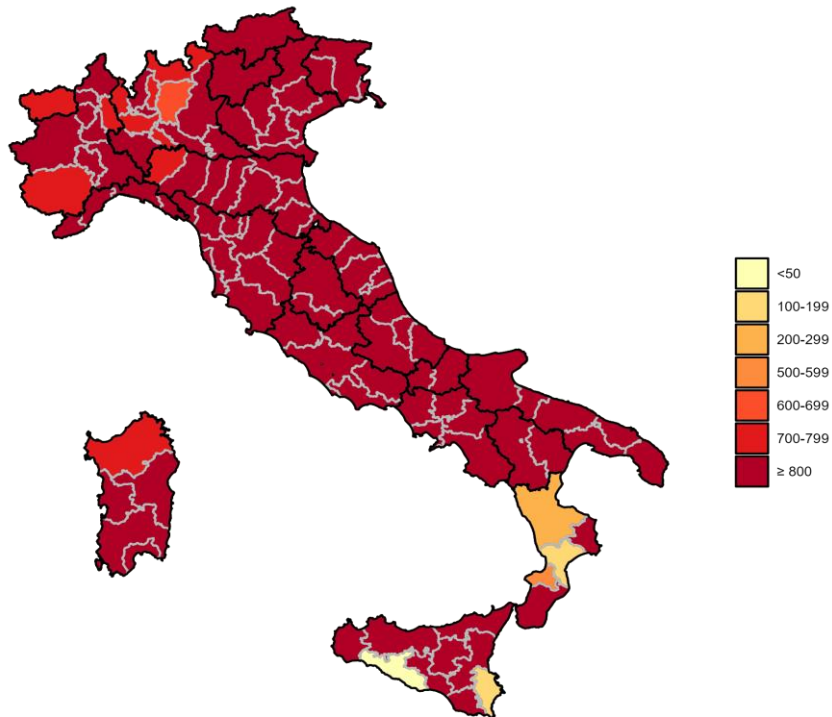

FIGURA 13 - CASI DI COVID-19 SEGNALATI IN ITALIA PER COMUNE DI DOMICILIO/RESIDENZA (PERIODO: 07 - 20 FEBBRAIO 2022, XXXX COMUNI CON ALMENO UN CASO)

Calabria, Sardegna e Sicilia hanno notificato nell'ultima settimana un numero inferiore di casi per problemi tecnico-organizzativi e forte pressione sui servizi sanitari.



FIGURA 14 - DISTRIBUZIONE PERCENTUALE PER ETÀ E SESSO DEI CASI DI COVID-19 SEGNALATI IN ITALIA (PERIODO: 07 - 20 FEBBRAIO 2022)



FIGURA 15 - VARIAZIONE TASSO DI INCIDENZA A 14 GIORNI PER 100.000 ABITANTI PER FASCIA DI ETÀ (PERIODO: 07 - 20 FEBBRAIO 2022)

Trasmissibilità del virus SARS-Cov-2

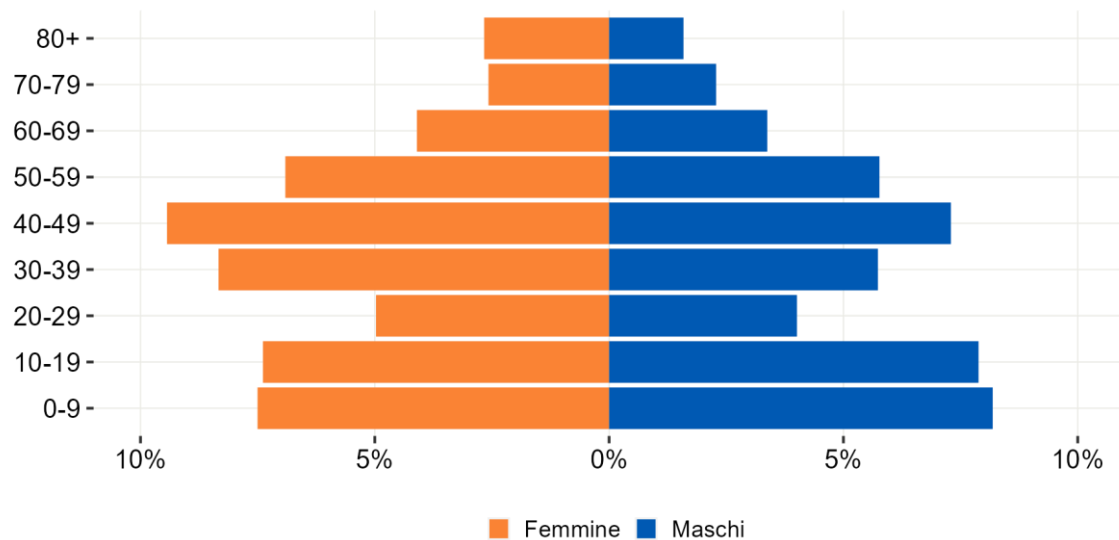

FIGURA 16 - ANDAMENTO GIORNALIERO DI R_t SINTOMI, R_t OSPEDALIZZAZIONI E R_t AUGMENTED NAZIONALE, CALCOLATO IL 23 FEBBRAIO 2022

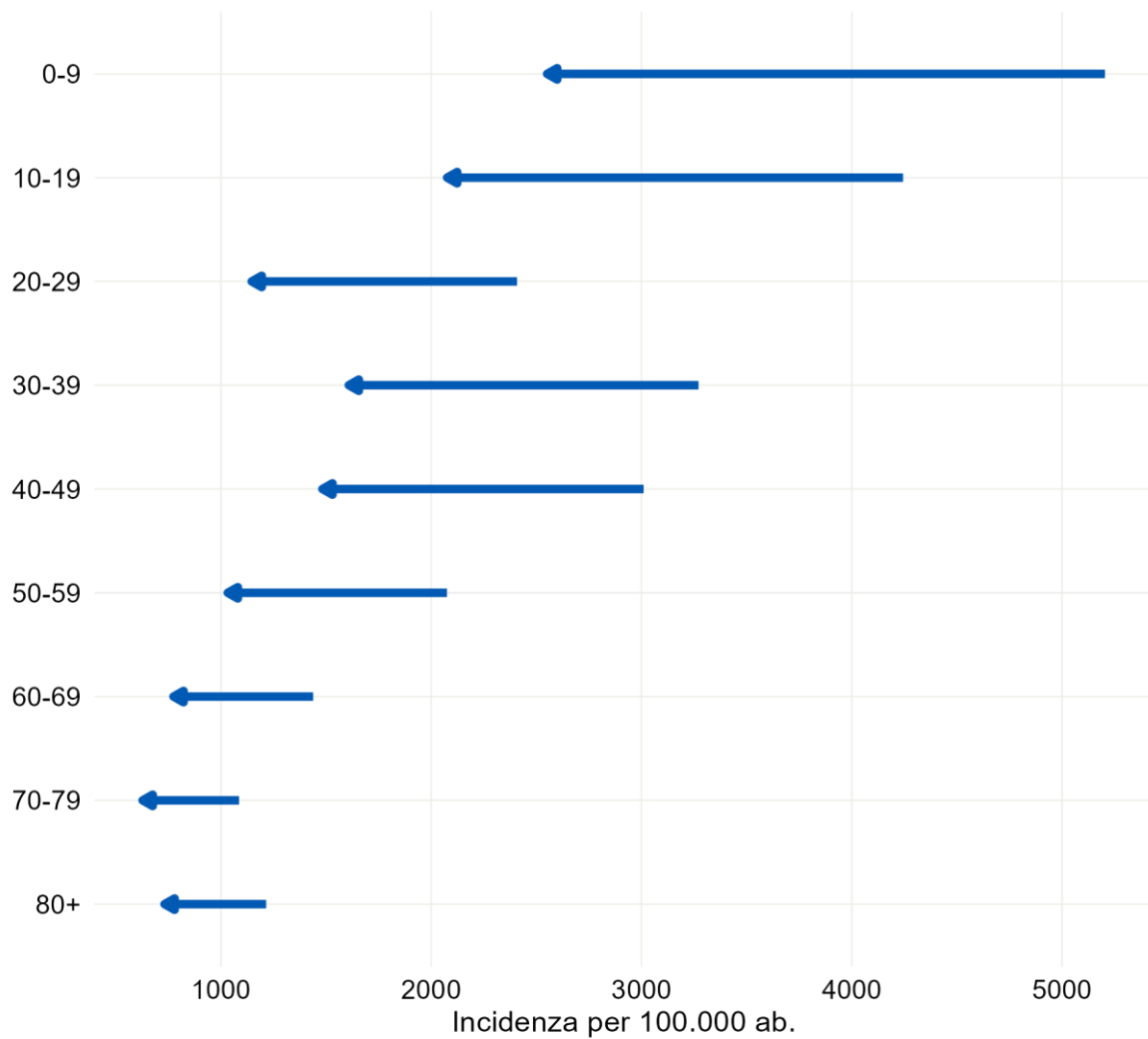
Nota: Per i dettagli vedi Nota Metodologica paragrafo 2

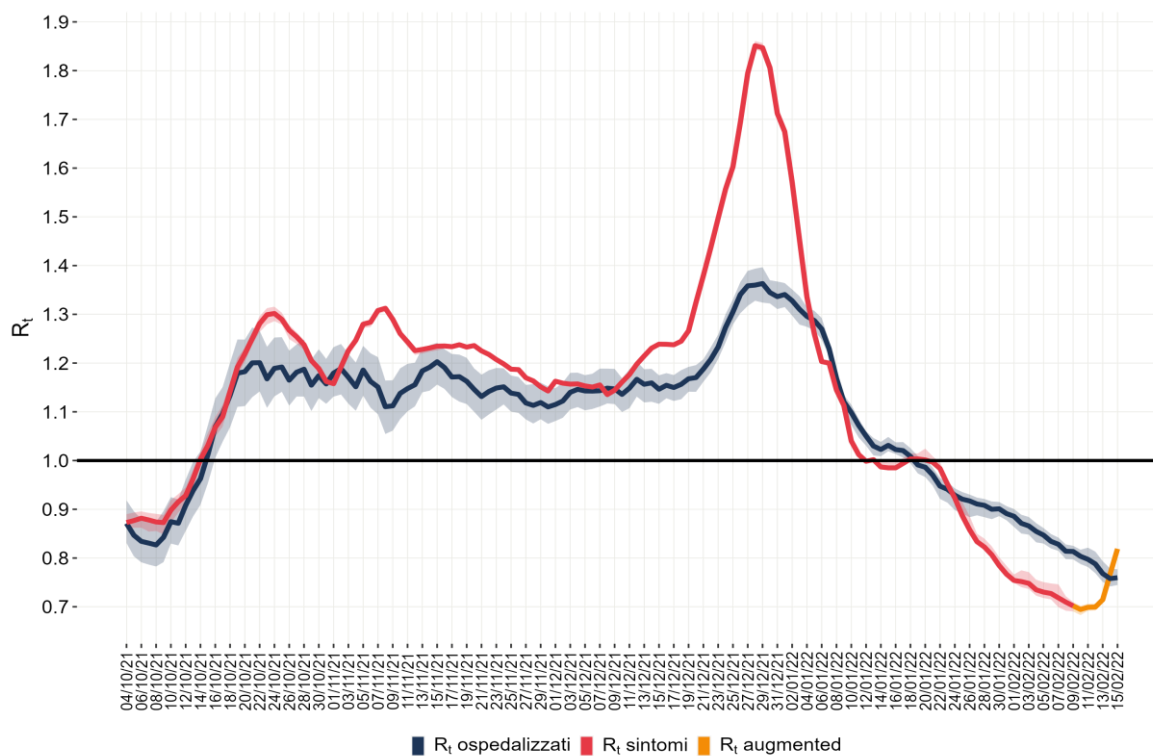

FIGURA 17 - STIMA DELL'RT SINTOMI AL 09 FEBBRAIO 2022 CALCOLATO IL 23 FEBBRAIO 2022

Nota: Per i dettagli vedi Nota Metodologica paragrafo 2

Focus età scolare

TABELLA 3 - DISTRIBUZIONE DEI CASI E DEI DECESSI SEGNALATI NELLA POPOLAZIONE 0-19 ANNI PER FASCIA DI ETÀ, IN ITALIA DALL'INIZIO DELL'EPIDEMIA

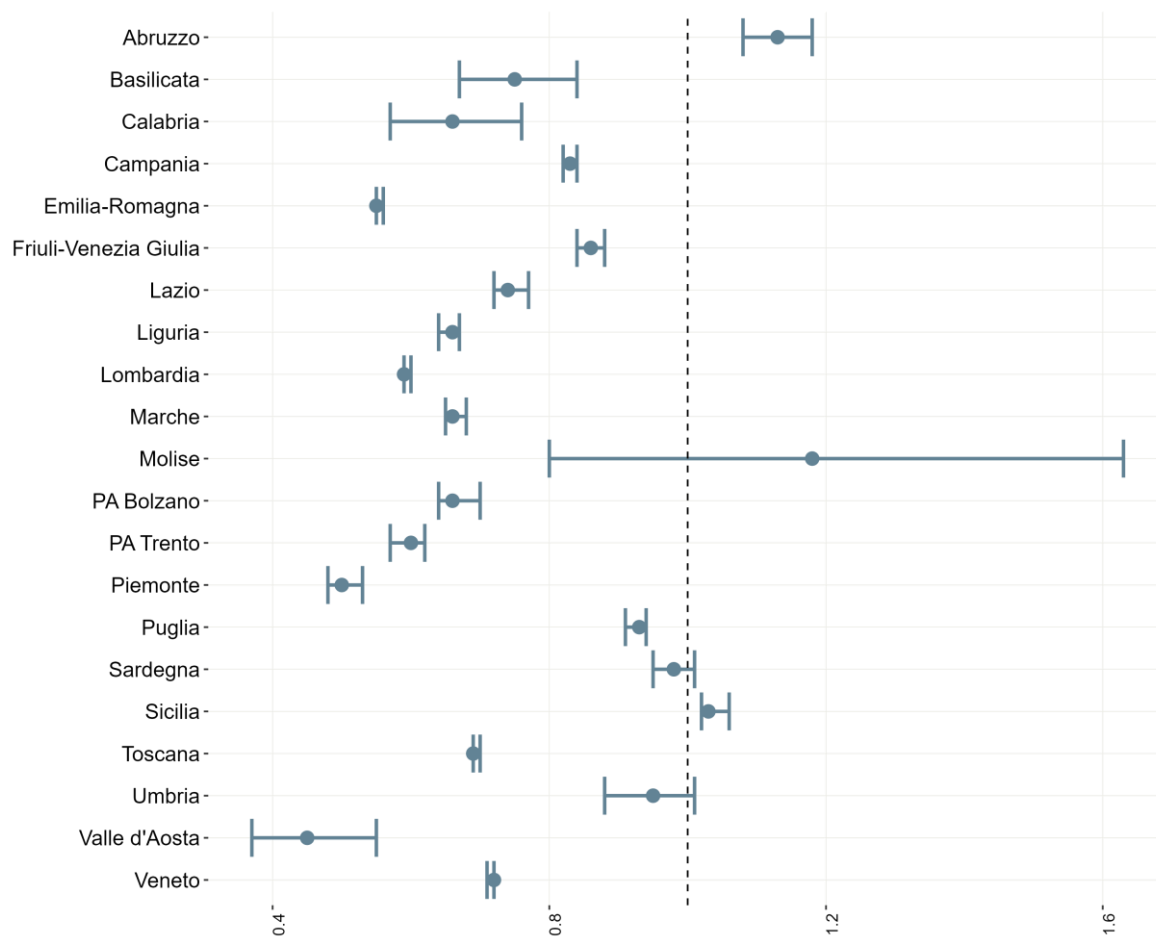
Classe di età (in anni)	N. casi	N. ospedalizzazioni	N. ricoveri in TI	N. deceduti
<5	416.284	6.673	109	14
5-11	1.109.158	2.974	70	14
12-15	619.993	1.947	67	10
16-19	659.885	2.950	93	10
Totale	2.805.320	14.544	339	48



FIGURA 18 - TASSO DI INCIDENZA SETTIMANALE DI CASI DI COVID-19 SEGNALATI PER DATA DI PRELIEVO/DIAGNOSI NELLA POPOLAZIONE 0-19 PER FASCIA D'ETÀ DA OTTOBRE 2021

Nota: All'interno dell'area grigia il dato deve essere considerato provvisorio (vedi Nota metodologica: paragrafo 1.)

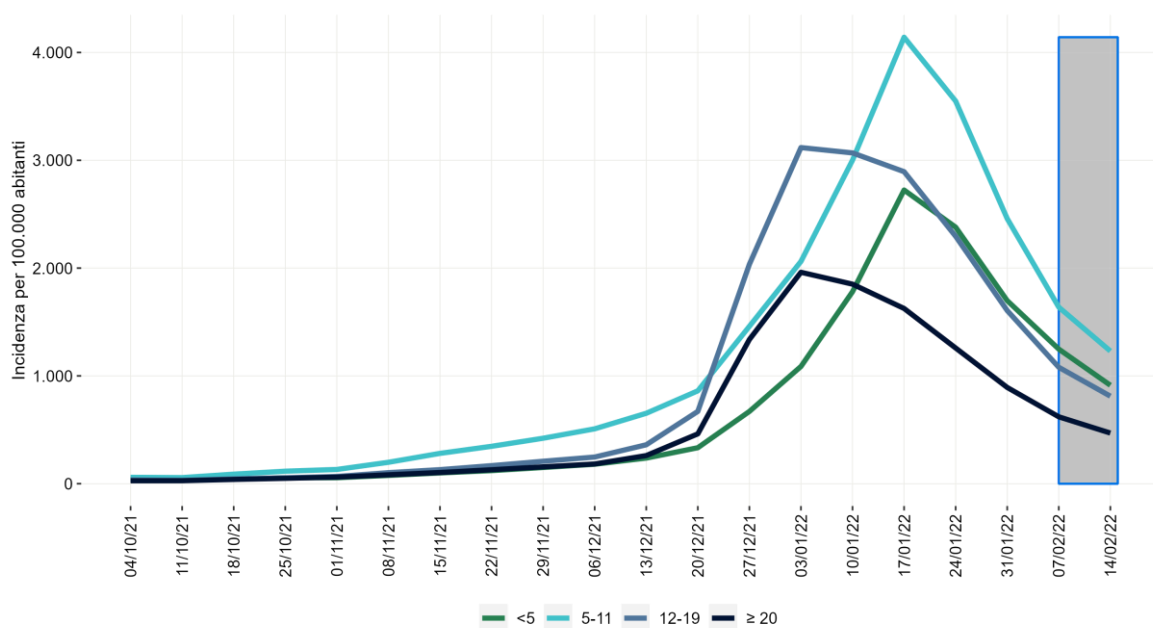

FIGURA 19 - DISTRIBUZIONE PERCENTUALE SETTIMANALE DEI CASI COVID-19 PER DATA DI PRELIEVO/DIAGNOSI NELLA POPOLAZIONE 0-19 ANNI PER FASCIA DI ETÀ DA OTTOBRE 2021

Nota: Il dato relativo all'ultima settimana non è consolidato e verosimilmente sottostimato (vedi Nota metodologica: paragrafo 1)

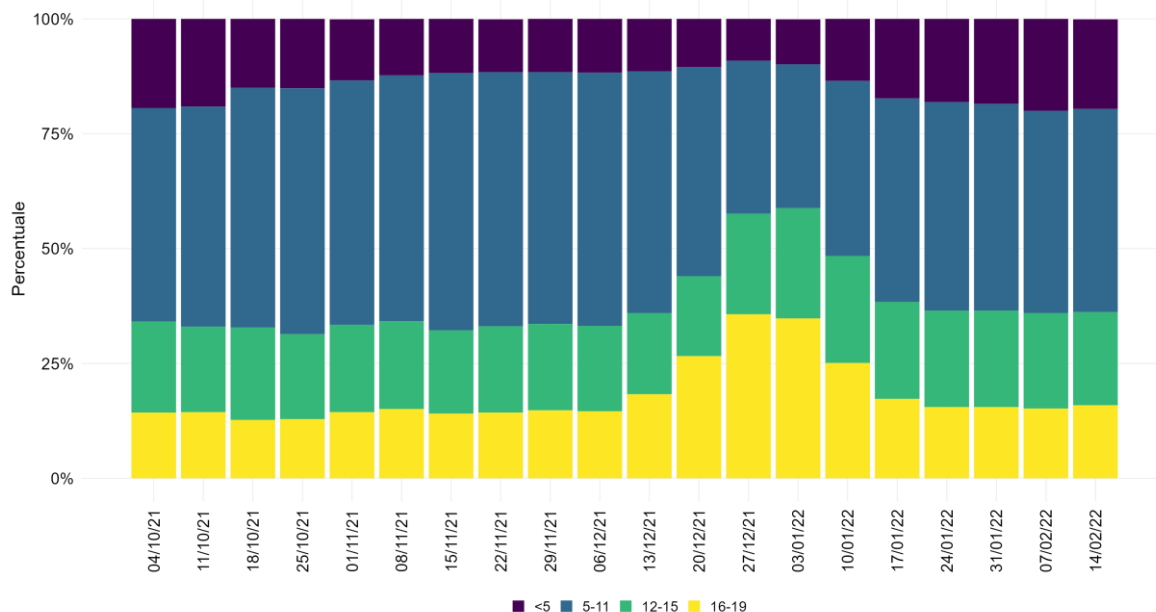

FIGURA 20 - TASSO DI OSPEDALIZZAZIONE SETTIMANALE PER 1.000.000 ABITANTI PER DATA DI PRELIEVO/DIAGNOSI NELLA POPOLAZIONE 0-19 ANNI PER FASCIA DI ETÀ DA OTTOBRE 2021

Nota: All'interno dell'area grigia il dato deve essere considerato provvisorio (vedi Nota metodologica: paragrafo 1)

Reinfezioni da SARS-CoV-2

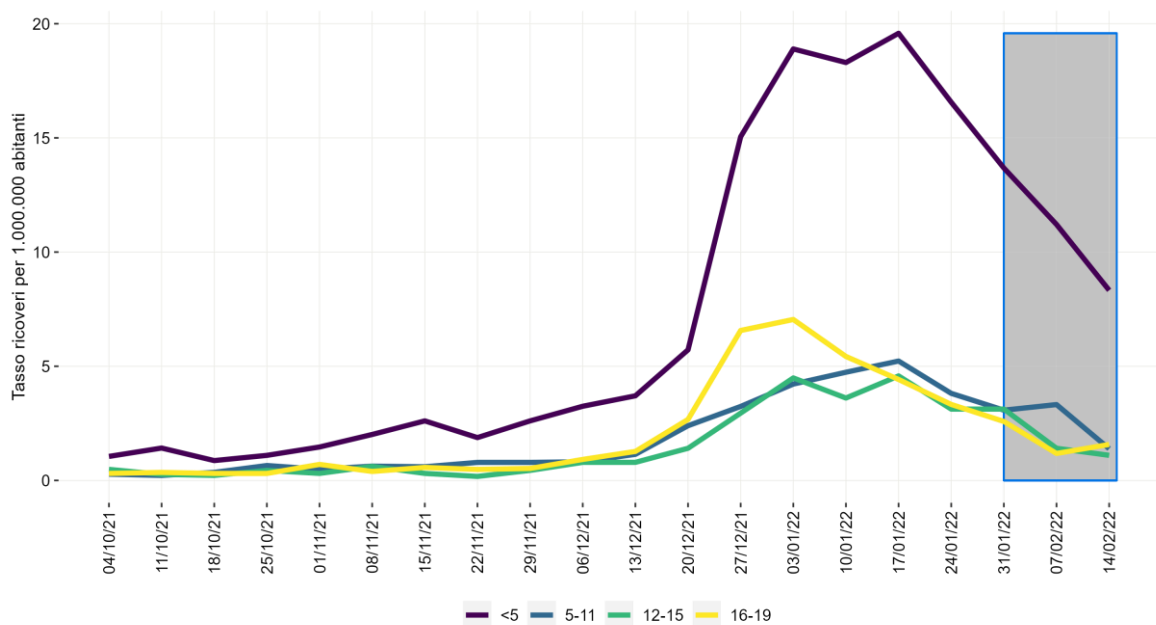

FIGURA 21 - DISTRIBUZIONE PERCENTUALE SETTIMANALE DEI CASI DI REINFEZIONE DA SARS-CoV-2 SUL TOTALE DEI CASI SEGNALATI PER DATA DI PRELIEVO/DIAGNOSI A PARTIRE DA OTTOBRE 2021

Nota:

- Il dato relativo all'ultima settimana non è consolidato e verosimilmente sottostimato (vedi Nota metodologica: paragrafo 1).
- La linea nera tratteggiata al 06/12/2022 rappresenta all'incirca la data di inizio circolazione della variante Omicron in Italia

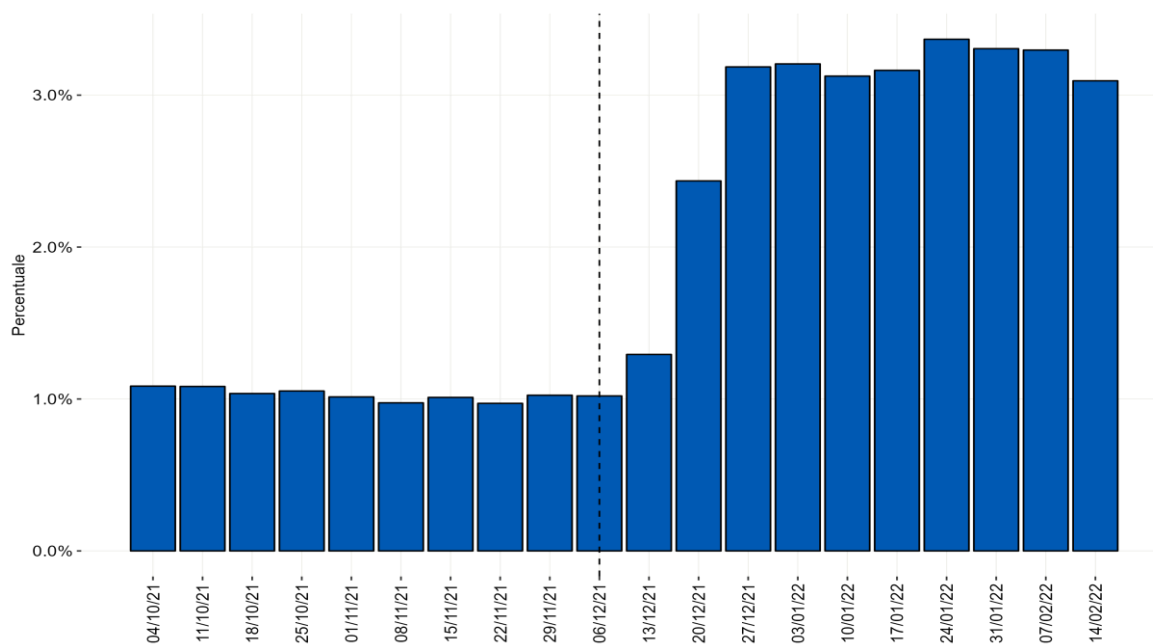

FIGURA 22 - RISCHIO RELATIVO AGGIUSTATO DI REINFEZIONE (95% IC) PER LA POPOLAZIONE DI ETÀ ≥12 ANNI A PARTIRE DAL 6/12/2021 RISPETTO AI GIORNI TRASCORSI DALLA PRIMA DIAGNOSI, ALLO STATO VACCINALE, ALLA FASCIA DI ETÀ E ALL'ESSERE O MENO OPERATORE SANITARIO

Nota:

- Il grafico sono rappresentati i rischi relativi aggiustati derivati dalla stima di un modello lineare generalizzato ad effetti casuali (vedi Nota Metodologica: paragrafo 3).
- Si evidenzia che un valore di rischio relativo (RR) superiore ad 1 indica un aumento del rischio, mentre valori inferiori ad uno indicano una diminuzione del rischio rispetto alla categoria di riferimento identificata dal rombo colorato in rosso (vedi Nota Metodologica: paragrafo 3.3)
- L'asse x (RR) per facilitare il lettore è rappresentata su scala logaritmica
- Per definizione dello stato vaccinale per l'analisi delle reinfezioni vedere Glossario alla voce Reinfezione da SARS-CoV2

Impatto delle vaccinazioni nel prevenire infezioni, infezioni gravi e decessi

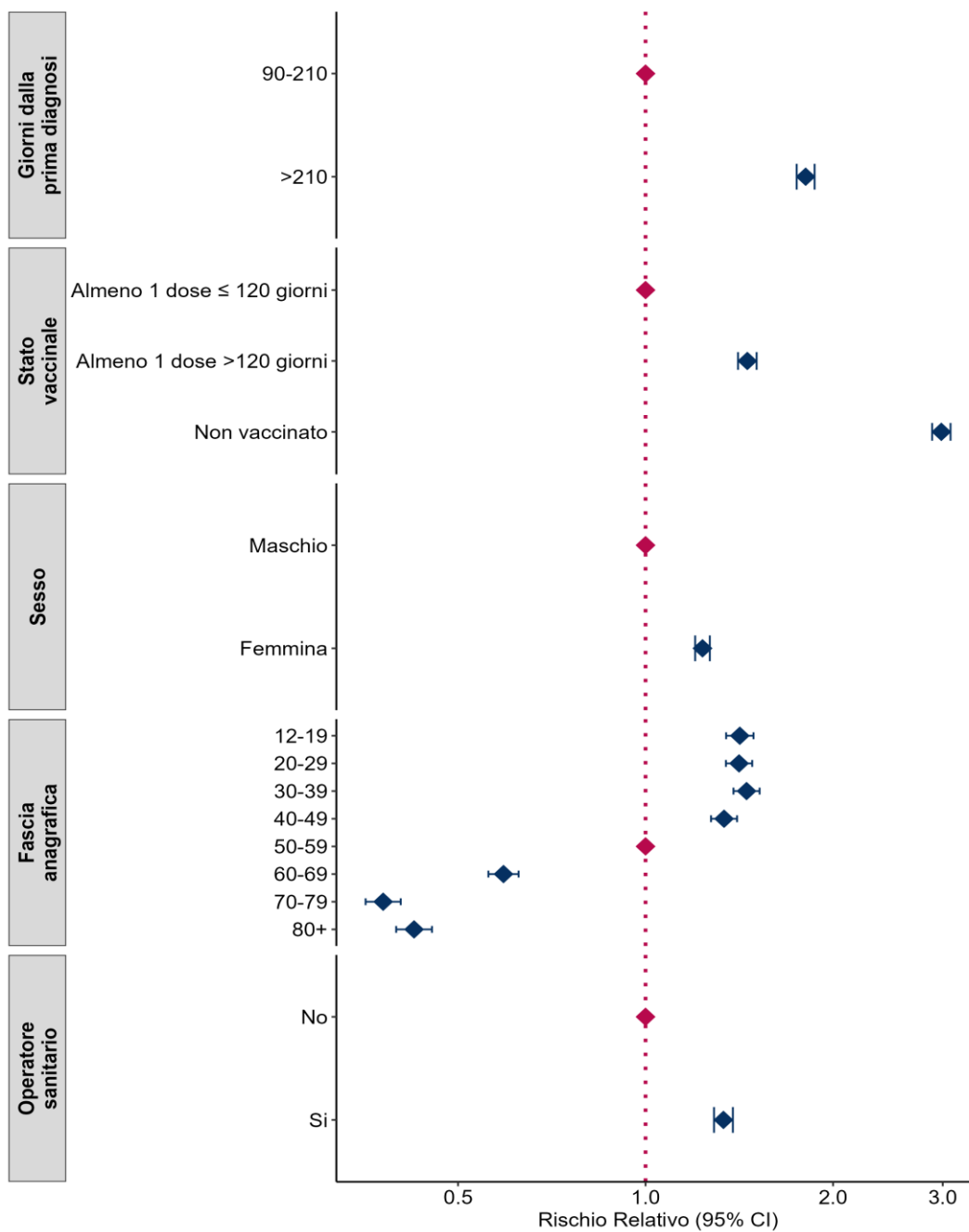

FIGURA 23 - COPERTURA VACCINALE PERCENTUALE PER FASCIA DI ETÀ, POPOLAZIONE ≥5 ANNI
 Fonte Dati: <https://raw.githubusercontent.com/italia/covid19-opendata-vaccini/master/dati/somministrazioni-vaccini-latest.csv>

TABELLA 4A - POPOLAZIONE ITALIANA DI ETÀ ≥ 12 ANNI E NUMERO DI CASI DI COVID-19 SEGNALATI PER STATO VACCINALE E CLASSE D'ETÀ

Gruppo	Fascia di età	Non vaccinati	Vaccinati con ciclo incompleto	Vaccinati con ciclo completo da > 120 giorni	Vaccinati con ciclo completo da ≤120 giorni	Vaccinati con ciclo completo + dose aggiuntiva/booster
Popolazione 05/02/2022	12-39	2.041.709	743.130	5.885.534	3.012.817	5.757.370
	40-59	2.134.858	496.835	3.945.031	1.734.224	10.115.639
	60-79	876.888	280.899	1.785.573	540.625	10.064.742
	80+	176.149	97.617	540.962	87.863	3.691.480
	Totale	5.229.604	1.618.481	12.157.100	5.375.529	29.629.231
Diagnosi tra 21/01/2022- 20/02/2022	12-39	218.070	44.095	281.112	202.198	187.278
	40-59	204.506	27.288	186.588	92.297	279.997
	60-79	66.816	8.575	62.121	16.130	150.191
	80+	14.119	1.963	13.531	2.994	65.119
	Totale	503.511	81.921	543.352	313.619	682.585

Nota: Per maggiori dettagli vedere Nota metodologica paragrafo 4

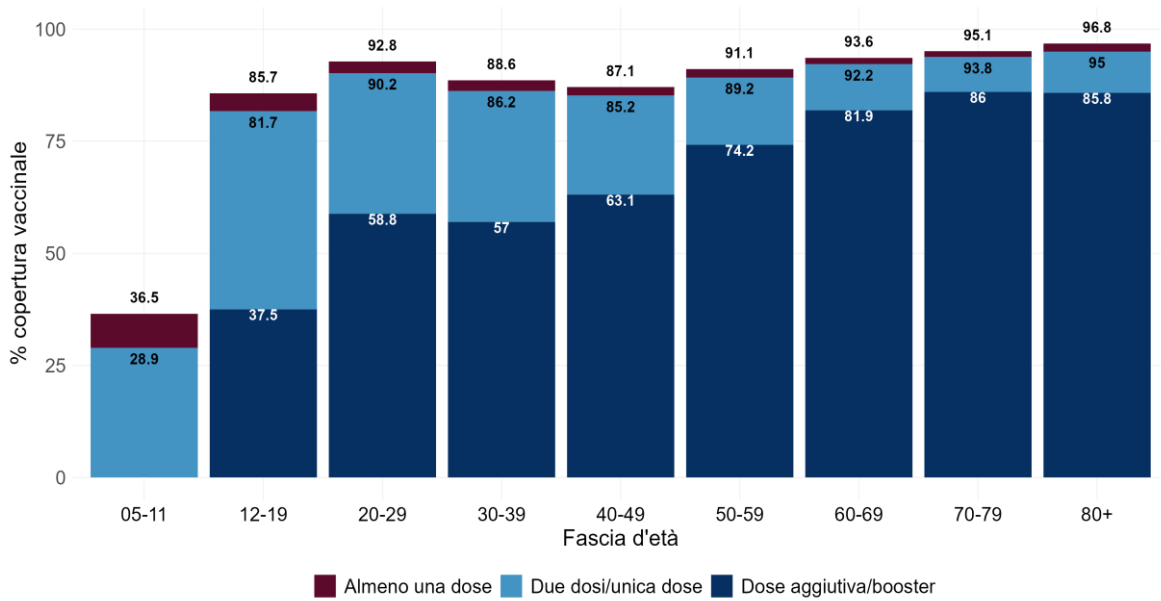
TABELLA 4B - POPOLAZIONE ITALIANA DI ETÀ ≥ 12 ANNI E NUMERO DI CASI DI COVID-19 OSPEDALIZZATI E RICOVERATI IN TERAPIA INTENSIVA PER STATO VACCINALE E CLASSE D'ETÀ

Gruppo	Fascia di età	Non vaccinati	Vaccinati con ciclo incompleto	Vaccinati con ciclo completo da > 120 giorni	Vaccinati con ciclo completo da ≤120 giorni	Vaccinati con ciclo completo + dose aggiuntiva/booster
Popolazione 22/01/2022	12-39	2.258.402	778.178	6.914.272	4.142.038	3.347.670
	40-59	2.294.903	472.800	6.091.549	2.172.319	7.395.016
	60-79	1.000.639	218.464	3.370.660	627.843	8.331.121
	80+	204.412	81.841	780.679	93.596	3.433.543
	Totale	5.758.356	1.551.283	17.157.160	7.035.796	22.507.350
Diagnosi tra 07/01/2022-06/02/2022 con ospedalizzazione	12-39	1.921	313	1.328	1.315	662
	40-59	2.431	274	1.888	761	1.451
	60-79	4.994	506	4.601	698	3.950
	80+	4.188	423	3.790	436	6.208
	Totale	13.534	1.516	11.607	3.210	12.271
Diagnosi tra 07/01/2022-06/02/2022 con ricovero in TI	12-39	54	1	35	16	13
	40-59	285	17	98	50	87
	60-79	795	35	398	62	299
	80+	127	7	86	19	141
	Totale	1.261	60	617	147	540

Nota: Per maggiori dettagli vedere Nota metodologica paragrafo 4

TABELLA 4C - POPOLAZIONE ITALIANA DI ETÀ ≥ 12 ANNI E NUMERO DI CASI DI COVID-19 DECEDUTI PER STATO VACCINALE E CLASSE D'ETÀ

Gruppo	Fascia di età	Non vaccinati	Vaccinati con ciclo incompleto	Vaccinati con ciclo completo da > 120 giorni	Vaccinati con ciclo completo da ≤120 giorni	Vaccinati con ciclo completo + dose aggiuntiva/booster
Popolazione 15/01/2022	12-39	2.351.436	805.101	6.949.853	4.817.786	2.516.384
	40-59	2.342.453	485.728	6.895.023	2.420.492	6.282.891
	60-79	1.024.021	219.994	4.073.391	678.774	7.552.547
	80+	209.097	81.290	875.201	98.520	3.329.963
	Totale	5.927.007	1.592.113	18.793.468	8.015.572	19.681.785
Diagnosi tra 31/12/2021-30/01/2022 con decesso	12-39	26	1	16	4	6
	40-59	206	17	111	26	49
	60-79	1.268	92	985	141	542
	80+	1.970	188	1.683	158	1.806
	Totale	3.470	298	2.795	329	2.403

Nota: Per maggiori dettagli vedere Nota metodologica paragrafo 4



FIGURA 24 - TASSO DI INCIDENZA CASI COVID-19 SEGNALATI (A), DI OSPEDALIZZAZIONE (B), DI RICOVERO IN TERAPIA INTENSIVA (C) E DI DECESSO (D) PER 100.000 PER STATO VACCINALE E FASCIA DI ETÀ

Note: Per maggiori dettagli vedere Nota metodologica paragrafo 4
 - Stime non calcolabili per bassa frequenza di eventi in alcuni strati
 - Il tasso relativo alla popolazione complessiva ("Totale") equivale al tasso standardizzato rispetto alla popolazione ISTAT 2021 (<https://demo.istat.it/>)

TABELLA 5 - TASSO DI INCIDENZA CASI COVID-19 SEGNALATI, DI OSPEDALIZZAZIONE, DI RICOVERO IN TERAPIA INTENSIVA E DI DECESSO PER 100.000 E RISCHIO RELATIVO PER STATO VACCINALE E FASCIA DI ETÀ

Gruppo	Fascia di età	Tasso (per 100,000)				Rischio relativo		
		Non vaccinati	Vaccinati con ciclo completo >120 giorni	Vaccinati con ciclo completo ≤ 120 giorni	Vaccinati con ciclo completo + dose aggiuntiva/booster	Non vaccinati rispetto a vaccinati con ciclo completo >120 giorni	Non vaccinati rispetto a vaccinati con ciclo completo ≤ 120 giorni	Non vaccinati rispetto a vaccinati con ciclo completo + dose aggiuntiva/booster
Diagnosi tra 21/01/2022-20/02/2022	12-39	10.680,8	4.776,3	6.711,3	3.252,8	2,2	1,6	3,3
	40-59	9.579,4	4.729,7	5.322,1	2.768,0	2,0	1,8	3,5
	60-79	7.619,7	3.479,1	2.983,6	1.492,2	2,2	2,6	5,1
	80+	8.015,4	2.501,3	3.407,6	1.764,0	3,2	2,4	4,5
	Totale	9.313,9	4.243,9	5.025,6	2.521,0	2,2	1,9	3,7
Diagnosi tra 07/01/2022-06/02/2022 con ospedalizzazione	12-39	85,1	19,2	31,7	19,8	4,4	2,7	4,3
	40-59	105,9	31,0	35,0	19,6	3,4	3,0	5,4
	60-79	499,1	136,5	111,2	47,4	3,7	4,5	10,5
	80+	2.048,8	485,5	465,8	180,8	4,2	4,4	11,3
	Totale	360,9	91,8	89,2	40,2	3,9	4,0	9,0
Diagnosi tra 07/01/2022-06/02/2022 con ricovero in TI	12-39	2,4	0,5	0,4	0,4	4,8	6,0	6,0
	40-59	12,4	1,6	2,3	1,2	7,8	5,4	10,3
	60-79	79,4	11,8	9,9	3,6	6,7	8,0	22,1
	80+	62,1	11,0	20,3	4,1	5,6	3,1	15,1
	Totale	30,2	4,6	5,1	1,8	6,6	5,9	16,8
Diagnosi tra 31/12/2021-30/01/2022 con decesso	12-39	1,1	0,2	0,1	0,2	5,5	11,0	5,5
	40-59	8,8	1,6	1,1	0,8	5,5	8,0	11,0
	60-79	123,8	24,2	20,8	7,2	5,1	6,0	17,2
	80+	942,1	192,3	160,4	54,2	4,9	5,9	17,4
	Totale	113,5	22,8	19,1	6,7	5,0	5,9	16,9

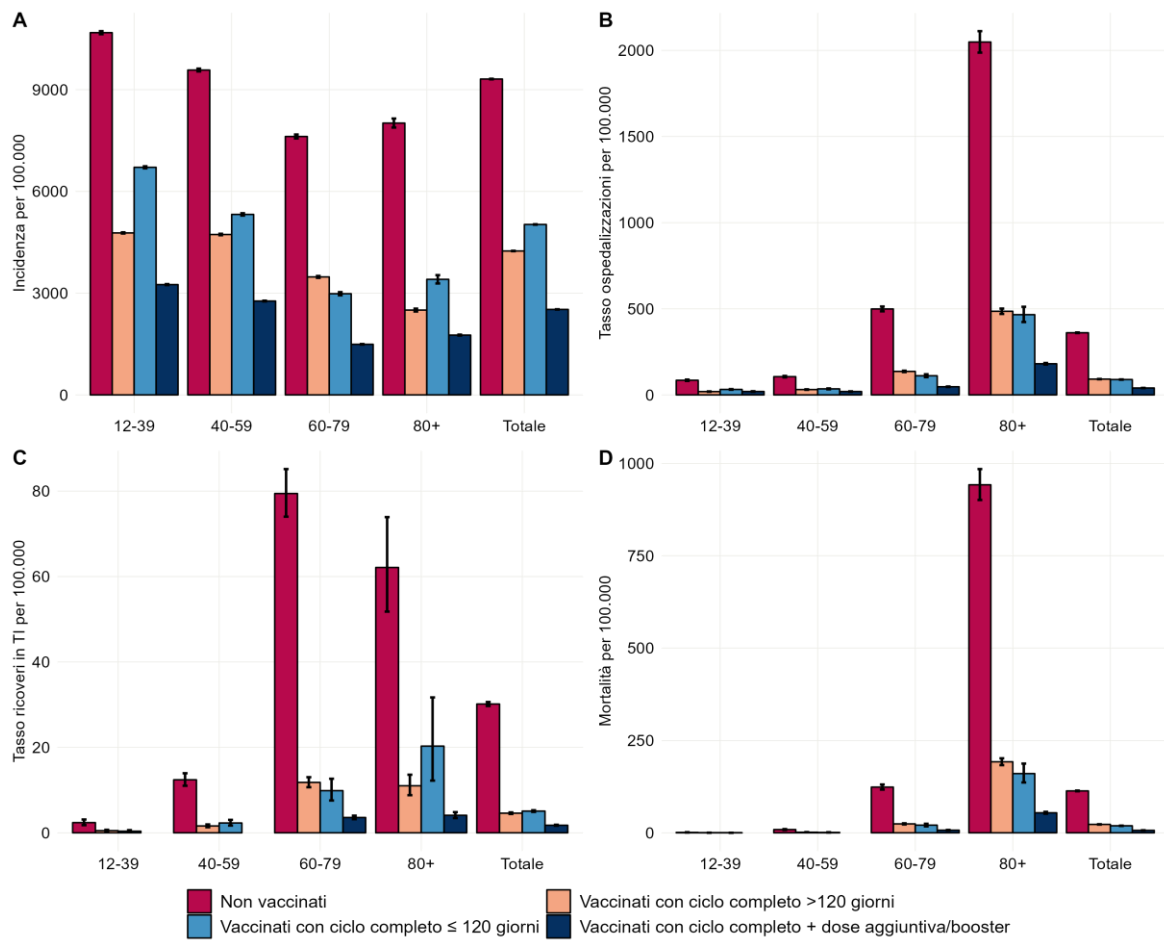
*Stime non calcolabili per bassa frequenza di eventi in alcuni strati

Note: Per maggiori dettagli vedere Nota metodologica paragrafo 4

- Per la fascia d'età 5-11 ancora non è possibile fornire la stima del rischio relativo dato che la vaccinazione di questo gruppo di età è iniziata il 16 dicembre

- Il tasso relativo alla popolazione complessiva ('Totale') equivale al tasso standardizzato rispetto alla popolazione ISTAT 2021



FIGURA 25 - TASSO DI INCIDENZA SETTIMANALE CASI COVID-19 SEGNALATI PER 100.000 PER STATO VACCINALE E FASCIA DI ETÀ

Nota: Per maggiori dettagli vedere Nota metodologica paragrafo 4

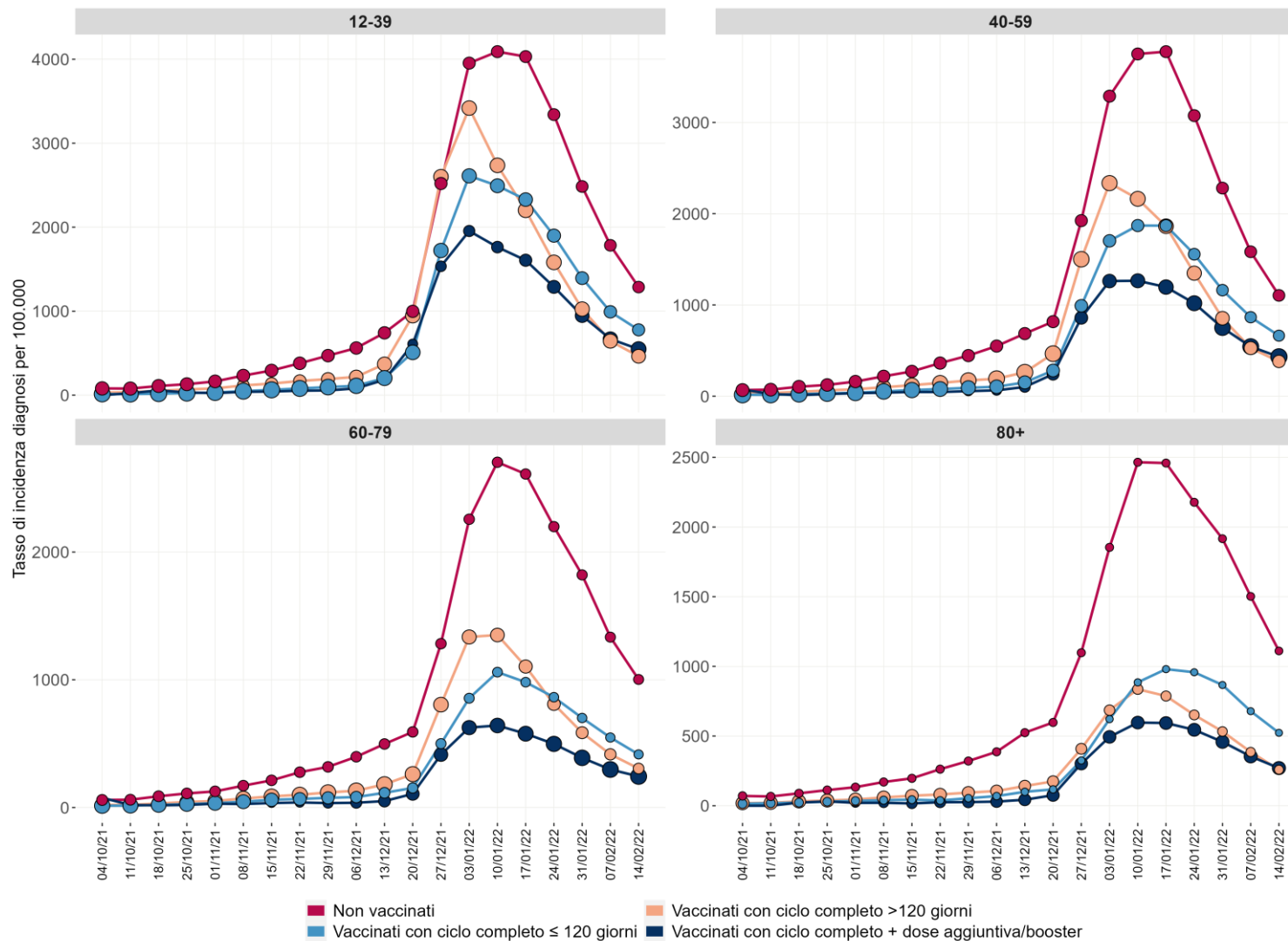

FIGURA 26 - TASSO DI INCIDENZA SETTIMANALE MALATTIA SEVERA PER 100.000 PER STATO VACCINALE E FASCIA DI ETÀ

Nota: Per maggiori dettagli vedere Nota metodologica paragrafo 4

TABELLA 6 - STIMA EFFICACIA VACCINALE [IC 95%] PER FASCIA DI ETÀ DAL 2021-11-01

Gruppo	Fascia di età	Vaccinati con ciclo completo entro 90 giorni	Vaccinati con ciclo completo da 91 - 120 giorni	Vaccinati con ciclo completo da oltre 120 giorni	Vaccinati con ciclo completo + dose aggiuntiva/booster
Diagnosi (2021-11-01/2022-02-20)	12-39	60,5 [60,4-60,7]	43,6 [43,4-43,8]	36,1 [35,9-36,3]	56,4 [56,2-56,6]
	40-59	62,3 [62,1-62,5]	59,4 [59,2-59,6]	45,4 [45,2-45,6]	62,4 [62,2-62,5]
	60-79	70,6 [70,3-71,0]	71,9 [71,5-72,2]	55,7 [55,5-56,0]	74,9 [74,8-75,1]
	80+	69,1 [68,1-70,1]	74,1 [73,0-75,2]	75,8 [75,5-76,1]	79,4 [79,2-79,7]
	Totale	63,2 [63,1-63,3]	52,1 [51,9-52,2]	43,3 [43,2-43,4]	63,4 [63,3-63,5]
Malattia severa (2021-11-01/2022-02-06)	12-39	77,1 [75,6-78,5]	81,0 [79,6-82,3]	79,3 [78,2-80,3]	81,5 [79,9-82,9]
	40-59	88,7 [87,9-89,6]	90,8 [90,0-91,5]	85,0 [84,5-85,6]	88,0 [87,4-88,7]
	60-79	89,3 [88,4-90,1]	90,5 [89,9-91,1]	82,7 [82,2-83,1]	93,3 [93,0-93,5]
	80+	84,5 [83,0-85,9]	86,5 [84,7-88,0]	83,5 [83,0-84,0]	94,6 [94,4-94,7]
	Totale	85,8 [85,2-86,3]	88,1 [87,7-88,6]	82,5 [82,2-82,7]	92,8 [92,6-92,9]

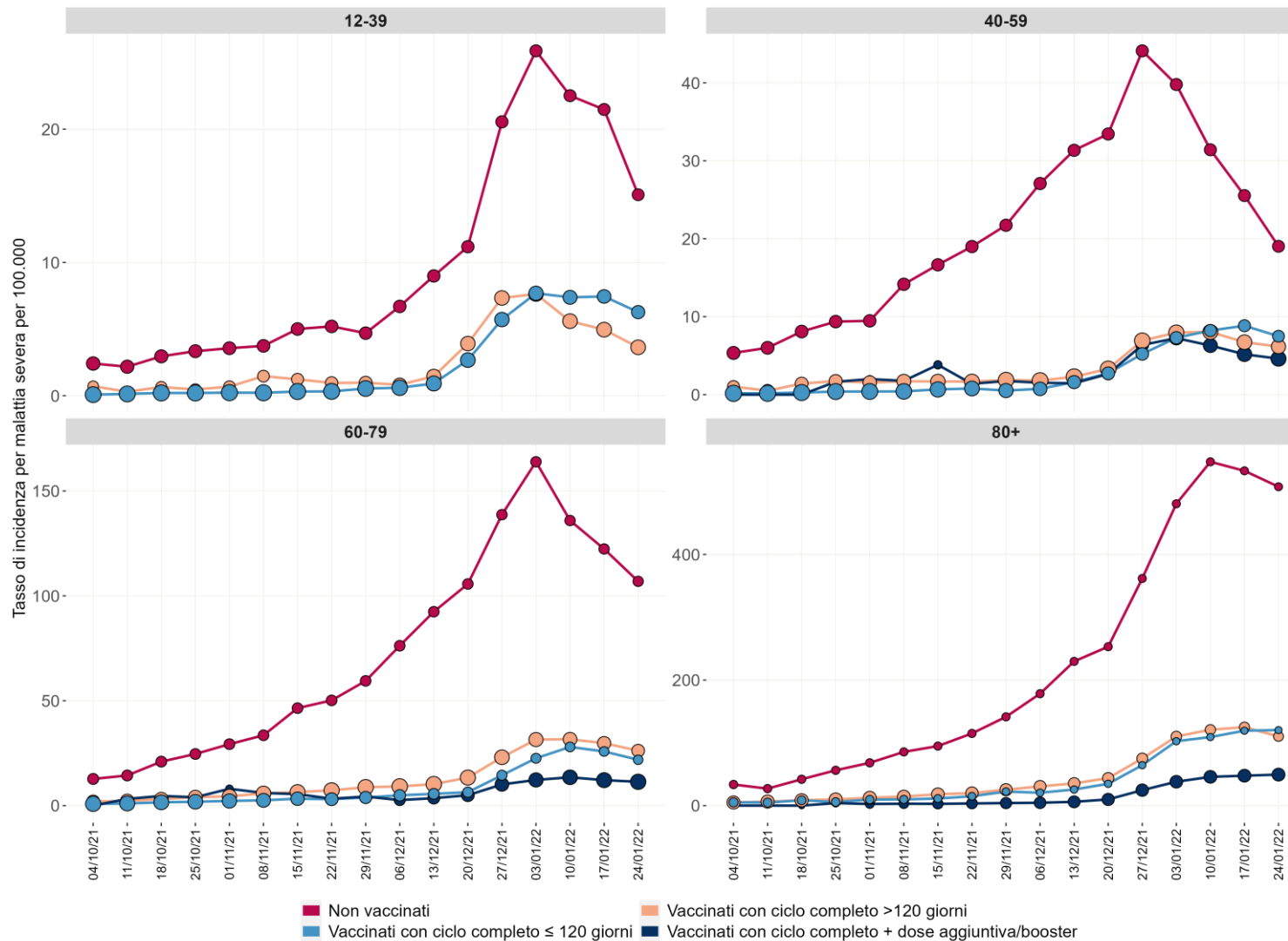
Note:

- Per maggiori dettagli vedere Nota metodologica paragrafo 4.6 - 4.7.

- Per la fascia d'età 5-11 ancora non è possibile fornire la stima dell'efficacia dato che la vaccinazione di questo gruppo di età è iniziata il 16 dicembre

1. Differenze tra flusso Mds/PC e flusso ISS

Il numero di eventi riportati nel presente report potrebbe non essere allineato con il numero di eventi riportato nel bollettino quotidiano COVID-19 prodotto dal Ministero della Salute/Protezione Civile (Mds/PC).

Ciò deriva dal fatto che il flusso ISS è più complesso ed articolato rispetto a quello Mds/PC in quanto raccoglie i dati individuali ed è, pertanto, soggetto a un maggior ritardo di notifica dovuto ai tempi necessari alla raccolta e all'inserimento in piattaforma dei casi. I dati vengono aggiornati quotidianamente da ciascuna Regione/PA, ma alcune delle variabili che vengono richieste possono richiedere qualche giorno per la loro rilevazione, il loro inserimento e/o aggiornamento. Per le motivazioni esposte ne consegue, pertanto, che potrebbe non esserci una completa concordanza tra i dati riportati nel presente report e i dati aggregati riportati all'interno del flusso informativo del Mds/PC.

In aggiunta a quanto sopra, occorre infine specificare che il flusso ISS è soggetto a continue modifiche nel tempo a causa del costante aggiornamento dei dati trasmessi da Regioni e PPAA nella piattaforma ISS. Si suggerisce, pertanto, di ritenere come in via di consolidamento i dati relativi almeno all'ultima settimana per le diagnosi, alle ultime due settimane per le ospedalizzazioni e i ricoveri in terapia intensiva, e alle ultime tre settimane per i decessi.

Un'ulteriore differenza tra i due flussi è che gli eventi riportati dal bollettino quotidiano Mds/PC sono conteggiati per data di notifica, mentre nel presente report si utilizza la data di prelievo/diagnosi per il calcolo settimanale dei nuovi casi segnalati e la data di evento per i tassi settimanali di ospedalizzazione, ricovero in terapia intensiva e decesso.

2. Trasmissibilità del virus SARS-Cov-2

2.1 Rt disponibili e tempestività del dato

L'indice di trasmissibilità R_t è un parametro che misura la potenziale trasmissibilità di una malattia infettiva.

Ogni settimana vengono calcolati diversi R_t :

- **R_t sintomi**, basato sulle date di inizio sintomi;
- **R_t medio 14gg**, la media degli R_t di 14 giorni, meno influenzato da variazioni di breve periodo;
- **R_t ospedalizzazioni**, basato sulle date di ricovero e che fornisce quindi un indice di trasmissibilità dei casi più gravi;
- **R_t "augmented"** sui casi sintomatici, basato su una tecnica che permette di fornire una stima più recente rispetto all' R_t sintomi (questa settimana 8 febbraio).

Tuttavia, per la scelta della data più recente alla quale si possa considerare sufficientemente stabile ciascuno di questi R_t , bisogna tener conto del consolidamento dei dati. L'acquisizione dei dati epidemiologici relativi alle infezioni è infatti affetta da una serie di ritardi, alcuni dei quali non comprimibili: in particolare, il tempo tra l'evento infettivo e lo sviluppo dei sintomi (tempo di incubazione), quello tra i sintomi e l'esecuzione del tampone, quello tra l'esecuzione del tampone e la conferma di positività, e quello tra la conferma di positività e l'inserimento nel sistema di sorveglianza integrata ISS. Il ritardo complessivo tra infezioni e loro rilevamento nel sistema di sorveglianza è valutato e aggiornato settimanalmente.

Sebbene l' R_t "augmented" sia una stima basata su dati più recenti e quindi più "tempestiva" va tenuto in considerazione che è al tempo stesso potenzialmente meno affidabile in quanto basato su dati ancora non completi e maggiormente dipendente dal ritardo di notifica, che potrebbe essere maggiore in situazioni di alta incidenza.

Per maggiori dettagli sulle modalità di calcolo e sull'interpretazione di questi parametri si rimanda all'approfondimento disponibile sul sito dell'Istituto Superiore di Sanità: <https://www.epicentro.iss.it/coronavirus/open-data/rt.pdf>

3. Reinfezioni da SARS-Cov-2

3.1 Definizione di reinfezione da SARS-CoV-2

In accordo con la nota ministeriale n. 0037911 del 20/08/2021 con oggetto "Flusso dati aggregati Ministero della Salute/Protezione Civile: aggiornamento sulla possibilità di inserimento delle reinfezioni da SARS-CoV-2", si definisce caso di reinfezione:

- una persona che a seguito di prima infezione da SARS-CoV-2 documentata da test molecolare/antigenico positivo, presenta una seconda infezione documentata da test molecolare/antigenico positivo a distanza di almeno 90 giorni dalla prima diagnosi;
- una persona che a seguito di prima infezione da SARS-CoV-2 documentata da test molecolare positivo, presenta una seconda infezione con test molecolare positivo entro i 90 giorni dalla prima diagnosi purché con ceppo virale di SARS-CoV-2 diverso dal precedente, documentato da genotipizzazione.

3.2 Stima del rischio di reinfezione

Data la definizione di reinfezione, l'analisi del rischio di reinfezione include tutti i casi notificati con una precedente diagnosi di infezione da virus SARS-CoV2 da oltre 90 giorni. L'analisi si focalizza sulle reinfezioni notificate in soggetti con età maggiore o uguale a 12 anni e con data di prelievo/diagnosi a partire dal 6 dicembre 2021, data utilizzata per identificare approssimativamente l'inizio della diffusione della variante Omicron in Italia¹. Al fine di stimare il rischio di reinfezione è stato utilizzato il modello lineare generalizzato ad effetti casuali con distribuzione di Binomiale Negativa, considerando il numero di reinfezioni per

¹ Stefanelli, P., Trentini, F., Petrone, D., Mammone, A., Ambrosio, L., Manica, M., ... & Merler, S. (2022). Tracking the progressive spread of the SARS-CoV-2 Omicron variant in Italy, December 2021-January 2022. *medRxiv*.

settimana come variabile dipendente, la regione di residenza come effetto casuale ed includendo le seguenti covariate: giorni dalla prima diagnosi (90-210, >210), stato vaccinale (non vaccinato, vaccinato con almeno una dose da >120 giorni, vaccinato con almeno dose da ≤120 giorni, (vedi glossario sotto la voce Reinfezioni da Sars-CoV-2 per maggiori dettagli), sesso, classe di età decennali (ad esclusione della prima classe che è 12-19), l'essere o meno operatore sanitario, nazionalità (Italiana/Straniera), l'area geografica (Nord, Centro, Sud) e l'incidenza regionale settimanale standardizzata. All'interno del modello è inserita come variabile offset il tempo di osservazione in giorni di ciascun caso nel periodo di analisi.

3.3 Interpretazione

Il rischio di reinfezione è rappresentato dal Rischio Relativo (RR) che è il rapporto tra il rischio di osservare una reinfezione in un certo gruppo e il rischio in un altro gruppo. In generale, la classe di riferimento di ogni variabile è individuata dal rombo di colore rosso in cui infatti si osserva un RR pari a 1 (vedere **Figura 22**). Valori del RR superiori ad 1 identificano un aumento del rischio di reinfezione rispetto alla classe di riferimento mentre valori inferiori ad 1 individuano una diminuzione del rischio. Ad esempio, un RR pari a 1,8 in corrispondenza della classe >210 della variabile giorni dalla prima diagnosi indica un rischio di reinfezione 1,8 volte maggiore (80% maggiore) per chi ha avuto la prima diagnosi di SARS-CoV-2 da oltre 210 giorni rispetto a chi l'ha avuta fra 90 ed i 210 giorni.

4. Impatto delle vaccinazioni nel prevenire nuove infezioni, infezioni gravi e decessi

I dati di impatto delle vaccinazioni sono ricavati da un'analisi congiunta dei dati contenuti nell'Anagrafe Vaccinale Nazionale e di quelli contenuti nel database della Sorveglianza Integrata COVID-19. Tale attività è resa possibile dal Decreto legge 14 gennaio 2021 n. 2, che disciplina i sistemi informativi funzionali all'implementazione del Piano strategico nazionale dei vaccini per la prevenzione delle infezioni da SARSCoV-2.

4.1 Numero eventi per stato vaccinale

Per l'analisi dell'impatto delle vaccinazioni si utilizza sempre la data prelievo/diagnosi per calcolare il numero di casi segnalati nel corso del periodo di riferimento che hanno avuto come esito l'ospedalizzazione, il ricovero in terapia intensiva o il decesso.

4.2 La popolazione di riferimento

La popolazione di riferimento utilizzata corrisponde alla popolazione vaccinabile per Regione/PA e fascia di età resa disponibile al seguente link <https://github.com/italia/covid19-opendata-vaccini> dalla Struttura Commissariale per l'Emergenza Covid-19. Si evidenzia che tale popolazione è dinamica in quanto in continua fase di consolidamento da parte delle Regioni/PA e per questo può subire alcune variazioni.

4.3 Perché si usano differenti periodi di riferimento fra diagnosi, ospedalizzazioni, ricoveri in terapia intensiva e decessi?

In **Tabella 5A**, **Tabella 5B** e **Tabella 5c** sono riportati rispettivamente il numero di diagnosi di COVID-19, il numero di diagnosi con ospedalizzazione o ricovero in terapia intensiva e il numero di diagnosi che hanno avuto come esito il decesso. I periodi di riferimento per le diagnosi di infezione da SARS-CoV-2 e per le ospedalizzazioni, i ricoveri in TI e i decessi sono differenti tra loro, in quanto tengono in considerazione il ritardo di notifica dei dati e il tempo necessario per valutare l'evoluzione della malattia a seguito della sua diagnosi. Si considera quindi un ritardo medio stimato di due settimane per ospedalizzazioni e ricoveri in terapia intensiva (calcolato a partire dalla domenica precedente alla data di analisi, 23/02/2022) e di tre settimane per i decessi.

Per una lettura più corretta del dato, all'interno di ciascuna tabella è riportata la popolazione di riferimento che equivale alla popolazione presente a metà del periodo preso in considerazione per ciascun "esito".

4.4 Effetto paradosso

È noto che, quando le coperture vaccinali nella popolazione sono elevate, si verifica il cosiddetto "effetto paradosso" per cui il numero assoluto di infezioni, ospedalizzazioni e decessi può essere simile, se non maggiore, tra i vaccinati rispetto ai non vaccinati, per via della progressiva diminuzione nella numerosità di quest'ultimo gruppo (https://www.iss.it/covid19-faq/-/asset_publisher/yJS4xO2fauqM/content/vaccinati-e-non-il-confronto-tra-i-casi-ci-dice-che-il-vaccino-funziona).

4.5 Calcolo e interpretazione dei tassi per stato vaccinale

In **Tabella 6** e nelle **Figure 23, 24 e 25** sono riportati i tassi specifici per età di incidenza, di ospedalizzazione, di ricovero in terapia intensiva e di decesso per stato vaccinale. Inoltre, è riportato per la popolazione complessiva ('Totale') il tasso di incidenza, di ospedalizzazione, di ricovero in terapia intensiva e di decesso standardizzato rispetto alla struttura per età della popolazione di riferimento (Istat, al 1 gennaio 2021, <https://demo.istat.it/>).

L'utilizzo dei tassi è fondamentale in quanto considerare solo il numero assoluto di eventi in uno specifico gruppo (ad es. completamente vaccinati, non vaccinati, ecc.), anche all'interno della stessa fascia di età, senza riferimento al numero di persone che in quello stesso periodo appartenevano a quello specifico gruppo, può dare informazioni fuorvianti. Per rendere possibile il confronto è quindi necessario calcolare i tassi di incidenza, di ospedalizzazione, di ricovero in terapia intensiva e di decesso che rappresentano la proporzione di nuovi eventi che si verificano in una popolazione in un dato lasso di tempo. All'interno di ciascuna fascia di età è necessario calcolare il tasso specifico per età, ovvero il numero di eventi in ciascuna fascia d'età diviso la popolazione di ciascuna fascia d'età nel periodo di riferimento (per 100.000). Infine, per stimare correttamente il tasso nella popolazione complessiva di età pari o superiore a 12 anni ('Totale') è stato utilizzato il tasso standardizzato con metodo diretto, calcolato come la media dei tassi specifici per età pesata utilizzando la struttura per età della popolazione Italiana come riferimento standard (fonte dati di popolazione, ISTAT al 1 gennaio 2021). In questo modo è stato possibile

eliminare la distorsione nel confronto tra i vari gruppi esaminati (ad es. completamente vaccinati, non vaccinati, ecc.) dovuta alla loro differente distribuzione per età.

4.6 Calcolo e interpretazione dell'efficacia vaccinale

L'efficacia del vaccino è stimata usando il modello lineare generalizzato ad effetti casuali con distribuzione di Poisson, considerando il numero di eventi per giorno come variabile dipendente, lo stato vaccinale come variabile indipendente, le fasce di età decennali e l'incidenza regionale settimanale come variabili di aggiustamento e includendo la regione di somministrazione come effetto casuale. All'interno del modello è inserita come variabile offset il numero giornaliero di persone esposte per stato vaccinale, fascia anagrafica e Regione/PA. Attraverso questo modello è possibile stimare il rischio relativo (RR), ossia il rapporto fra l'incidenza dell'evento tra i vaccinati completi (< 90 giorni, 91-120 giorni e >120 giorni e booster/dose aggiuntiva) e l'incidenza dello stesso evento tra i non vaccinati. Le stime di efficacia vaccinale in termini percentuali sono calcolate sulla base degli RR come $(1-RR)*100$. Più il valore è vicino a 100 e più alta è l'efficacia vaccinale (100 valore massimo possibile).

L'efficacia vaccinale misura quindi la riduzione percentuale del rischio di osservare un certo evento tra le persone vaccinate con ciclo completo rispetto alle persone non vaccinate. Una stima dell'efficacia del vaccino pari al 90% indica una riduzione del 90% dell'insorgenza della malattia nel gruppo vaccinato, ovvero una riduzione del 90% rispetto al numero di casi attesi se non fossero stati vaccinati. Siccome le stime riportate sono basate su un modello statistico, ciascuna stima ha un livello di incertezza espresso dall'intervallo di confidenza, il quale indica che verosimilmente (con il 95% di probabilità) il valore reale dell'efficacia è compreso tra i valori riportati nell'intervallo stesso.

4.7 Limiti delle stime di efficacia vaccinale

È necessario evidenziare che le stime di efficacia riportate non prendono in considerazione diversi fattori che potrebbero influire sul rischio di infezione/ricovero/morte e sulla probabilità di essere vaccinato da un periodo più o meno lungo. Infatti, la campagna vaccinale inizialmente ha coinvolto la popolazione più a rischio (operatori sanitari, residenti nelle RSA, persone con più di 80 anni e persone estremamente vulnerabili) e solo successivamente è stata aperta al resto della popolazione.

Le stime di efficacia relative alle fasce di età con un'alta copertura vaccinale potrebbero risentire di un maggiore sbilanciamento nella distribuzione della popolazione fra vaccinati e non vaccinati. Quest'ultimi attualmente rappresentano una fetta molto piccola della popolazione, caratterizzata verosimilmente da fattori di rischio differenti per i quali non è possibile aggiustare all'interno dei modelli per mancanza di adeguate informazioni a livello individuale (es: aspetti socio-comportamentali).

Glossario

Caso: attualmente la definizione di caso si basa sulla Circolare del Ministero della Salute "Definizione di caso" pubblicata il 9 Marzo 2020 (disponibile al seguente link: https://www.trovanorme.salute.gov.it/norme/renderNormsanPdf?anno=2020&codL_eg=73669&parte=1%20&serie=null) e aggiornata l'8 gennaio 2021 con la pubblicazione della Circolare del Ministero della Salute "Aggiornamento della definizione di caso COVID-19 e strategie di testing" (disponibile al seguente link: https://www.trovanorme.salute.gov.it/norme/renderNormsanPdf?anno=2021&codL_eg=78155&parte=1%20&serie=null)

Casi non vaccinati: tutti i casi notificati con una diagnosi confermata di infezione da virus SARS-CoV-2 che non hanno ricevuto alcuna dose di vaccino, oppure sono stati vaccinati con prima dose o con vaccino monodose nei 14 giorni precedenti la diagnosi stessa, ovvero che abbiano contratto l'infezione prima del tempo necessario per sviluppare una risposta immunitaria almeno parziale al vaccino.

Casi con ciclo incompleto di vaccinazione: tutti i casi notificati con una diagnosi confermata di infezione da virus SARS-CoV-2

- avvenuta almeno 14 giorni dopo la somministrazione della prima dose, in soggetti che hanno ricevuto un vaccino che prevede un ciclo vaccinale a due dosi (vaccini Pfizer-BioNtech, Moderna e Vaxzevria);
- avvenuta entro 14 giorni dalla somministrazione della seconda dose. Si ricorda che un ciclo di vaccinazione incompleto fornisce una protezione inferiore rispetto ad un ciclo di vaccinazione completo.

Casi con ciclo completo di vaccinazione: tutti i casi notificati con una diagnosi confermata di infezione da virus SARS-CoV2 dopo almeno 14 giorni dal completamento del ciclo vaccinale (14 giorni dalla somministrazione della seconda dose per i vaccini Pfizer-BioNtech, Moderna e Vaxzevria o 14 giorni dalla somministrazione dell'unica dose per il vaccino Janssen/Johnson&Johnson).

Casi con ciclo completo di vaccinazione effettuato da meno di 90 giorni: tutti i soggetti notificati con una diagnosi confermata di infezione da virus SARS-CoV2 documentata a partire dal quattordicesimo giorno dopo il completamento del ciclo vaccinale e per i successivi 90 giorni.

Casi con ciclo completo di vaccinazione effettuato fra i 91 e i 120 giorni: tutti i soggetti notificati con una diagnosi confermata di infezione da virus SARS-CoV2 effettuata fra i 91 e i 120 giorni dopo il quattordicesimo giorno successivo al completamento del ciclo vaccinale.

Casi con ciclo completo di vaccinazione effettuato da ≤ 120 giorni: tutti i soggetti notificati con una diagnosi confermata di infezione da virus SARS-CoV2 documentata a partire dal quattordicesimo giorno dopo il completamento del ciclo vaccinale e per i successivi 120 giorni.

Casi con ciclo completo di vaccinazione da oltre 120 giorni: tutti i soggetti notificati con una diagnosi confermata di infezione da virus SARS-CoV2 effettuata più di 120 giorni dopo il quattordicesimo giorno successivo al completamento del ciclo vaccinale che non hanno ricevuto la dose aggiuntiva/booster nei 14 giorni precedenti.

Prodotto dall'Istituto Superiore di Sanità (ISS), Roma, 23 febbraio 2022

Casi con ciclo completo di vaccinazione più dose aggiuntiva/booster: tutti i soggetti notificati con una diagnosi confermata di infezione da virus SARS-CoV2 documentata almeno 14 giorni dopo la somministrazione della dose aggiuntiva o booster.

Decesso: decesso risultante da una malattia clinicamente compatibile in un caso probabile o confermato di COVID-19, a meno che non vi sia una chiara causa di morte alternativa non correlabile al COVID-19 (per esempio, trauma).

Efficacia vaccinale: misura la riduzione proporzionale dei casi tra le persone vaccinate. L'efficacia del vaccino è stimata calcolando il rischio di malattia fra le persone vaccinate e non vaccinate. Il complemento ad 1 del rapporto fra queste due misure equivale alla riduzione percentuale del rischio di malattia tra le persone vaccinate rispetto alle persone non vaccinate. Maggiore è la riduzione percentuale della malattia nel gruppo vaccinato, maggiore è l'efficacia del vaccino. Una stima dell'efficacia del vaccino pari al 90% indica una riduzione del 90% dell'insorgenza della malattia nel gruppo vaccinato, ovvero una riduzione del 90% rispetto al numero di casi attesi se non fossero stati vaccinati.

Età mediana: misura della tendenza centrale che indica l'età che divide la popolazione ordinata rispetto all'età stessa in due gruppi numericamente uguali.

Intervallo di confidenza: insieme di valori che verosimilmente include il valore reale della popolazione con un certo grado di confidenza. L'intervallo di confidenza al 95% indica l'intervallo di valori che contiene il valore reale della popolazione con probabilità pari al 95%.

Letalità: il numero di persone che sono morte a causa della malattia diviso per il numero totale di persone ammalate di quella malattia.

Malattia severa: condizione clinica di soggetti con storia di ricovero (in terapia intensiva e non) o deceduti.

Mortalità: il numero di persone che sono morte a causa della malattia diviso per la popolazione totale.

Reinfezione da SARS-CoV2: La nota ministeriale n. 0037911 del 20/08/2021 con oggetto "Flusso dati aggregati Ministero della Salute/Protezione Civile: aggiornamento sulla possibilità di inserimento delle reinfezioni da SARS-CoV-2" definisce caso di reinfezione:

- una persona che a seguito di prima infezione da SARS-CoV-2 documentata da test molecolare/antigenico positivo, presenta una seconda infezione documentata da test molecolare/antigenico positivo a distanza di almeno 90 giorni dalla prima diagnosi;
- una persona che a seguito di prima infezione da SARS-CoV-2 documentata da test molecolare positivo, presenta una seconda infezione con test molecolare positivo entro i 90 giorni dalla prima diagnosi purché con ceppo virale di SARS-CoV-2 diverso dal precedente, documentato da genotipizzazione.

Ai fini delle analisi delle reinfezioni in base allo stato vaccinale vengono utilizzate le seguenti definizioni:

- Non vaccinati, ovvero i soggetti che non hanno ricevuto alcuna dose o hanno ricevuto la prima dose o una dose di vaccino mono dose meno di 14 giorni prima della reinfezione o che hanno ricevuto la prima dose dopo la reinfezione.

Prodotto dall'Istituto Superiore di Sanità (ISS), Roma, 23 febbraio 2022

- Almeno una dose entro 120 giorni ovvero i soggetti che risultavano vaccinati a partire dal quattordicesimo giorno dopo la somministrazione della prima dose, o della seconda dose/monodose o della dose booster/aggiuntiva e per i successivi 120 giorni.
- Almeno una dose da oltre 120 giorni ovvero i soggetti che risultavano aver ricevuto la prima dose, o la seconda dose/monodose o la dose booster/aggiuntiva da oltre 120 giorni.

Rischio Relativo: confronta il rischio di osservare un certo evento (per esempio un'infezione, un ricovero in ospedale dovuto ad una malattia o un decesso) in un gruppo con il rischio di osservare lo stesso evento in un altro gruppo.

Stato clinico asintomatico: assenza di segni o sintomi apparenti di malattia in persona positiva al test per SARS-CoV-2.

Stato clinico critico: chiari segni e sintomi di malattia (ad esempio, malattia respiratoria) e abbastanza gravi da richiedere il ricovero in Terapia Intensiva, riscontrati in una persona positiva al test per SARS-CoV-2.

Stato clinico lieve: chiari segni e sintomi di malattia (malattia respiratoria) ma non abbastanza gravi da richiedere il ricovero ospedaliero, riscontrati in una persona positiva al test per SARS-CoV-2.

Stato clinico pauci sintomatico: con sintomi lievi (ad esempio malessere generale, lieve rialzo della temperatura corporea, stanchezza, ecc.) riscontrati in persona positiva al test per SARS-CoV-2.

Stato clinico severo: chiari segni e sintomi di malattia (malattia respiratoria) abbastanza gravi da richiedere il ricovero ospedaliero, riscontrati in una persona positiva al test per SARS-CoV-2.

Tasso di incidenza: proporzione di nuove diagnosi che si verificano in una popolazione in un dato lasso di tempo.

Tasso di ricovero: proporzione di nuove ospedalizzazioni che si verificano in una popolazione in un dato lasso di tempo.

Tasso di incidenza specifica per età: proporzione di nuove diagnosi che si verificano in una popolazione in una fascia di età predeterminata in un dato lasso di tempo.

Tasso di incidenza standardizzata: media ponderata dei tassi specifici per età utilizzando come pesi la struttura per classe di età della popolazione standard (popolazione ISTAT 2021).

Prodotto dall'Istituto Superiore di Sanità (ISS), Roma

A cura di: Martina Del Manso, Chiara Sacco, Flavia Riccardo, Antonino Bella, Alberto Mateo Urdiales, Massimo Fabiani, Stefano Boros, Fortunato (Paolo) D'Ancona, Maria Cristina Rota, Antonietta Fila, Matteo Spuri, Sara Antignani, Marco Bressi, Maria Fenicia Vescio, Daniele Petrone, Corrado Di Benedetto, Marco Tallon, Alessandra Ciervo, Paola Stefanelli, Patrizio Pezzotti per ISS;

Giorgio Guzzetta, Valentina Marziano, Piero Poletti, Filippo Trentini, Marco Ajelli, Stefano Merler per Fondazione Bruno Kessler;

e di: Antonia Petrucci (Abruzzo); Michele La Bianca (Basilicata); Anna Domenica Mignuoli (Calabria); Pietro Buono (Campania); Erika Massimiliani (Emilia-Romagna); Fabio Barbone (Friuli Venezia Giulia); Francesco Vairo (Lazio); Camilla Sticchi (Liguria); Danilo Cereda (Lombardia); Marco Pompili (Marche); Raffaele Malatesta (Molise); Annamaria Bassot (P.A. Bolzano); Pier Paolo Benetollo (P.A. Trento); Chiara Pasqualini (Piemonte); Lucia Bisceglia (Puglia); Maria Antonietta Palmas (Sardegna); Sebastiano Pollina (Sicilia); Emanuela Balocchini (Toscana); Anna Tosti (Umbria); Mauro Ruffier (Valle D'Aosta); Filippo Da Re (Veneto).

Citare il documento come segue: Task force COVID-19 del Dipartimento Malattie Infettive e Servizio di Informatica, Istituto Superiore di Sanità. Epidemia COVID-19.

Aggiornamento nazionale: 16 febbraio 2022