

# West Nile *News*

Aggiornamento epidemiologico settimanale



## Sorveglianza dei casi umani di malattia da West Nile virus

Il rapporto presenta i risultati nazionali della Sorveglianza dei casi umani di malattia da West Nile Virus (WNV) in Italia, elaborati dall'Istituto superiore di sanità.

## In Evidenza

- Il presente bollettino descrive i casi osservati nell'intero periodo di sorveglianza (**1 Giugno - 14 Settembre 2016**).
- In Italia da giugno sono stati segnalati **45** casi confermati di West Nile Virus (WNV), dei quali **21** di malattia neuro-invasiva (1 Piemonte, 3 Lombardia, 2 Veneto, 15 Emilia-Romagna), **14** donatori di sangue (7 Lombardia, 6 Emilia-Romagna, 1 Veneto) e **10** casi di febbre (8 Veneto, 2 Emilia-Romagna).
- Nell'Unione Europea sono stati riportati 109 casi confermati di malattia da WNV nell'uomo e 145 casi nei Paesi limitrofi (Fonte: [ECDC 2016](#), mappa sulla diffusione della malattia in Europa, ultimo aggiornamento del 8 settembre 2016).

**Figura 1.** Province con dimostrata circolazione di WNV in vettori, animali e uomo (donatori asintomatici, febbri e casi neuroinvasivi confermati)

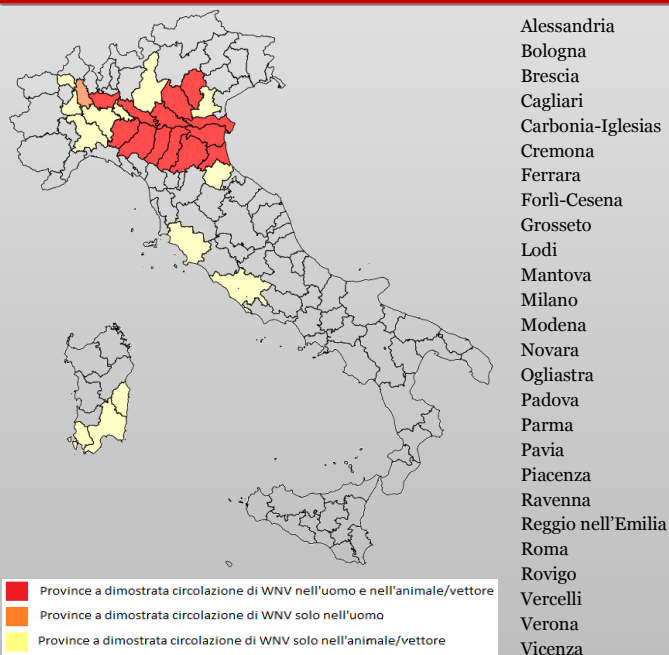

**Figura 2.** Curva epidemica dei casi confermati di WNV per giorno di insorgenza sintomi, Italia 2016

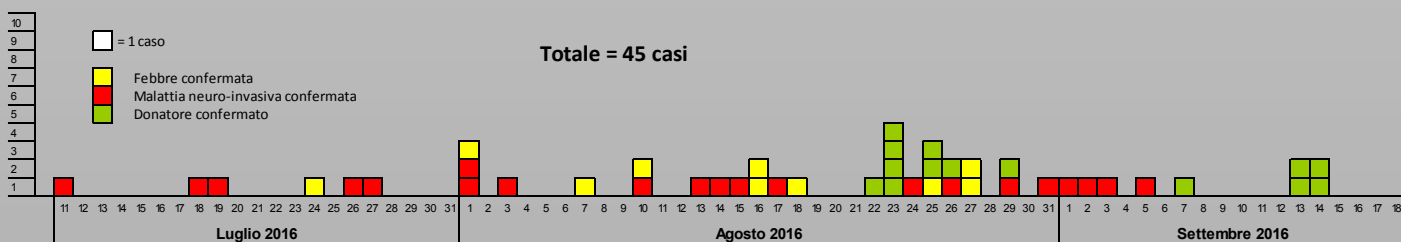

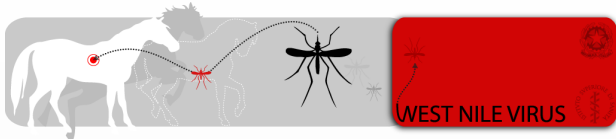

Sorveglianza dei casi umani di malattia da West Nile virus

## Risultati Nazionali

Da **giugno 2016**, inizio della sorveglianza, sono stati segnalati in Italia **45 casi confermati di malattia da West Nile Virus (WNV)** **21** dei quali hanno manifestato sintomi neuro-invasivi, **14** donatori e **10** febbrili. Di seguito è riportata la descrizione delle sole forme neuro-invasive.

**Tabella 1. Distribuzione dei casi confermati di WNND per provincia di residenza e fascia di età, Italia 2016**

Regione/Provincia	Fascia di età					Totale
	<=14	15-44	45-64	65-74	>=75	
<b>Piemonte</b>						
Novara				1		1
<b>Lombardia</b>						
Mantova				1	2	3
<b>Emilia-Romagna</b>						
Bologna				2	4	6
Ferrara				1	2	3
Modena				1	1	2
Piacenza					1	1
Reggio nell'Emilia				3		3
<b>Veneto</b>						
Rovigo					2	2
<b>Totale</b>	<b>0</b>	<b>0</b>	<b>0</b>	<b>9</b>	<b>12</b>	<b>21</b>

Il 62% dei casi è di sesso maschile e età mediana pari a 76 anni (range: 66-87 anni). La data insorgenza sintomi dei casi è compresa tra il 11 luglio e il 5 settembre 2016 (Figura 2).

I casi confermati di WNND sono stati segnalati dalle Regioni Piemonte, Emilia-Romagna, Lombardia e Veneto. Nella fascia di età 75 e più si osserva il maggior numero di casi (Tabella 1).

Rispetto al precedente bollettino dell'8 settembre, è stato confermato 1 nuovo caso con insorgenza sintomi a settembre.

**Figura 3. Andamento dei casi di WNND confermati per mese insorgenza sintomi, Italia 2012 - 2016**

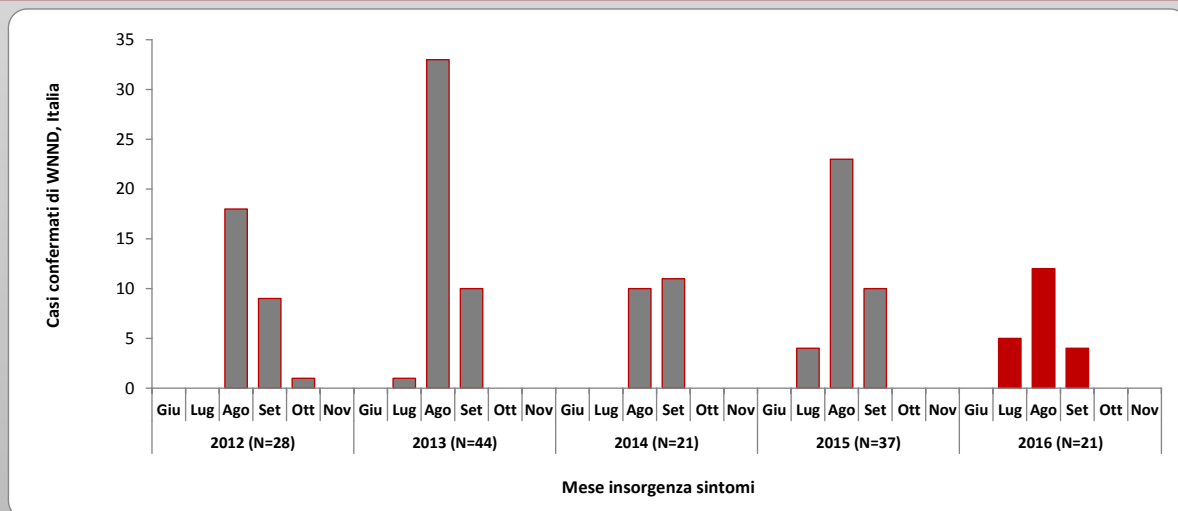

### Consulta inoltre ...

- I Bollettini del Centro di Referenza Nazionale per la sorveglianza veterinaria del West Nile Virus, Istituto "G. Caporale" di Teramo ([www.sorveglianza.izs.it](http://www.sorveglianza.izs.it)).
- La pagina Web dell'ECDC dedicata a [West Nile fever](#).
- Le indicazioni del [Centro Nazionale Sangue](#) relative alle misure di prevenzione della trasmissione trasfusionale dell'infezione da West Nile Virus.
- Le indicazioni del [Centro Nazionale Trapianti](#) in merito alla trasmissione del Virus West Nile mediante trapianto d'organo, tessuti e cellule nella stagione estivo-autunnale 2016.

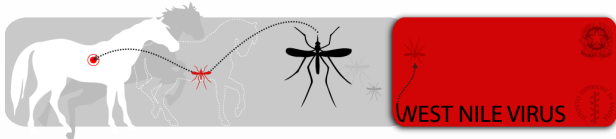

Sorveglianza dei casi umani di malattia da West Nile virus

## Piano Nazionale integrato di sorveglianza e risposta al West Nile Virus

In Italia la Sorveglianza epidemiologica dei casi umani di malattia da Virus West Nile è regolata dalla circolare del Ministero della Salute. Da quest'anno la sorveglianza umana e veterinaria sono integrate in un unico "[Piano Nazionale integrato di sorveglianza e risposta al West Nile Virus - 2016](#)", ma le attività di sorveglianza umana non sono state modificate e prevedono che vengano individuati e segnalati casi clinici importati (tutto l'anno) e autoctoni (giugno-ottobre) di forme cliniche di malattia, nelle aree a dimostrata circolazione di WNV. Il sistema di segnalazione raccoglie inoltre le positività per WNV rilevate nei donatori di sangue, emoderivati e di organi, tessuti e cellule, finalizzati all'applicazione delle specifiche misure preventive ed eventuali forme cliniche febbrili riscontrate sul territorio nazionale. La sorveglianza umana è coordinata al livello nazionale dall'Istituto Superiore di Sanità con il supporto finanziario del Ministero della Salute – CCM che trasmette i dati alla Commissione Europea ed all'ECDC. Le Regioni, in piena autonomia definiscono i documenti normativo-programmatici per la Sorveglianza epidemiologica e di laboratorio sul loro territorio e trasmettono i dati all'Istituto Superiore di Sanità ed al Ministero della Salute secondo il flusso riportato nella Figura 4.

**Figura 4.** Flusso informativo della Sorveglianza dei casi umani neuroinvasivi da West Nile Virus in Italia

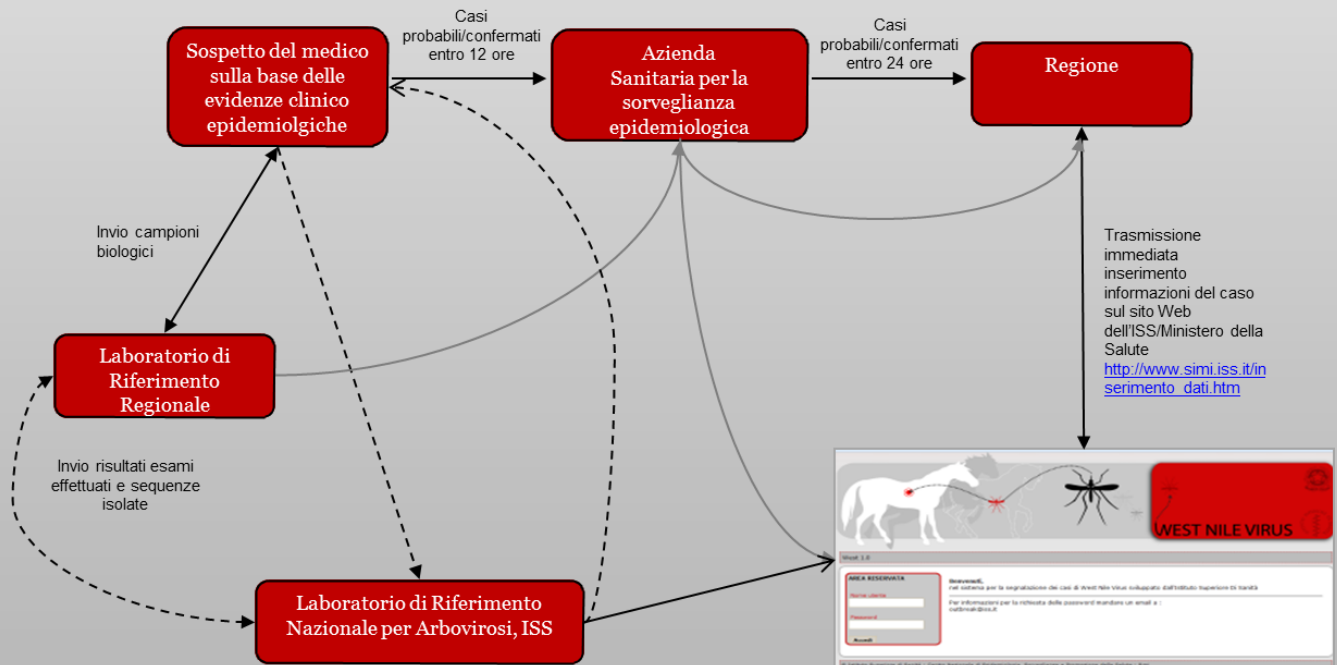

I rapporti sono disponibili al seguente indirizzo internet: [www.epicentro.iss.it/problemi/westNile/bollettino.asp](http://www.epicentro.iss.it/problemi/westNile/bollettino.asp)

La realizzazione di questo rapporto è a cura di A. Bella, G. Venturi, C. Rizzo - dell'Istituto Superiore di Sanità - con il contributo del Ministero della Salute.

Si ringraziano, inoltre, tutti gli operatori sanitari delle Regioni che hanno contribuito alla sorveglianza.