



REGIONE AUTÒNOMA DE SARDIGNA
REGIONE AUTONOMA DELLA SARDEGNA

ASSESSORADU DE S'IGIENE E SANIDADE E DE S'ASSISTÈNTZIA SOTZIALE
ASSESSORATO DELL'IGIENE E SANITA' E DELL'ASSISTENZA SOCIALE
Direzione Generale della Sanità

Osservatorio Epidemiologico Regionale Sistema di Sorveglianza PASSI

Schede Tematiche 2008 - 2011

Alcol e Guida



Redazione a cura del Gruppo Regionale PASSI

Dr. Antonello Antonelli, Coordinatore Osservatorio Epidemiologico Umano Regionale – Referente Regionale

Dr. Francesco Macis, Funzionario Osservatorio Epidemiologico Umano Regionale – Coordinatore Regionale

Maria Caterina Sanna, Maria Cappai, Maria Adelia Aini, Maria Antonietta Atzori, Ugo Stocchino, Rosa Murgia, Francesco Silvio Congiu, Giuseppe Pala, Mario Saturnino Floris – Coordinatori aziendali

La sorveglianza PASSI è condotta sotto l'egida di istituzioni sanitarie nazionali, regionali e locali:

- **Ministero della Salute**
- **Centro Nazionale per il Controllo delle Malattie – CCM**
- **Centro nazionale di epidemiologia, sorveglianza e promozione della salute, Istituto Superiore di Sanità**
- **Direttori generali e Direttori sanitari delle ASL**
- **Direttori dei Dipartimenti di Prevenzione**
- **Medici di Medicina Generale**

Si ringraziano:

- **Il gruppo tecnico nazionale che ha predisposto il modello di rapporto ed i piani di analisi dei dati**
- **Gli operatori ASL che hanno contribuito alla conduzione delle interviste PASSI**
- **I medici di Medicina Generale che hanno cooperato con le ASL**
- **Tutte le persone intervistate, che ci hanno generosamente dedicato tempo e attenzione.**

Informazioni, approfondimenti e pubblicazioni regionali PASSI sono disponibili al sito:
www.epicentro.iss.it/passi

Alcol e guida

Nei paesi che sorvegliano il fenomeno della guida sotto l'effetto dell'alcol, in media circa uno su cinque dei conducenti, deceduti a seguito di un incidente stradale, ha una concentrazione di alcol nel sangue, misurato in termini di concentrazione ematica di alcol (BAC: *Blood Alcohol Concentration*) superiore al limite legale, che in Italia, come nella maggioranza degli altri paesi, è pari a 0,5 grammi per litro. Passi rileva i dati relativi alla frequenza di guida sotto l'effetto dell'alcol riferiti dagli intervistati che hanno viaggiato in auto/moto, nei 30 giorni precedenti all'intervista, sia come conducenti sia come persone trasportate.

Quante persone guidano sotto l'effetto dell'alcol?

Alcol e guida – Regione Sardegna - PASSI 2008-11 (n=2.778)

| | % (IC95%) |
|---|---------------------|
| Guida sotto l'effetto dell'alcol* | 11,9 (9,7-14,0) |
| Trasportato da un conducente sotto effetto dell'alcol** | 13,1 (11,3-14,9) |

* percentuale di persone che dichiarano di aver guidato un'auto o una moto, negli ultimi 30 giorni, entro un'ora dall'aver bevuto 2 o più unità di bevande alcoliche (su tutti quelli che, negli ultimi 30 giorni, hanno bevuto almeno un'unità alcolica e hanno guidato)

** percentuale di persone che dichiarano di aver viaggiato come passeggeri di veicoli guidati da persona che ha consumato 2 o più unità alcoliche entro un'ora prima di mettersi alla guida (su tutti quelli che hanno viaggiato come passeggeri negli ultimi 30 giorni).

Nel periodo 2008-11, il 12% degli intervistati ha dichiarato di aver guidato un'auto o una moto, negli ultimi 30 giorni, entro un'ora dall'aver bevuto 2 o più unità di bevande alcoliche. Il 13% ha dichiarato di essere stato trasportato da un conducente sotto l'effetto dell'alcol.

- L'abitudine a guidare sotto l'effetto dell'alcol è decisamente più frequente negli uomini che nelle donne.
- Analizzando con un modello logistico, tutte le caratteristiche socio-demografiche insieme, l'unica variabile che rimane associata in maniera statisticamente significativa alla guida sotto l'effetto dell'alcol è il sesso.

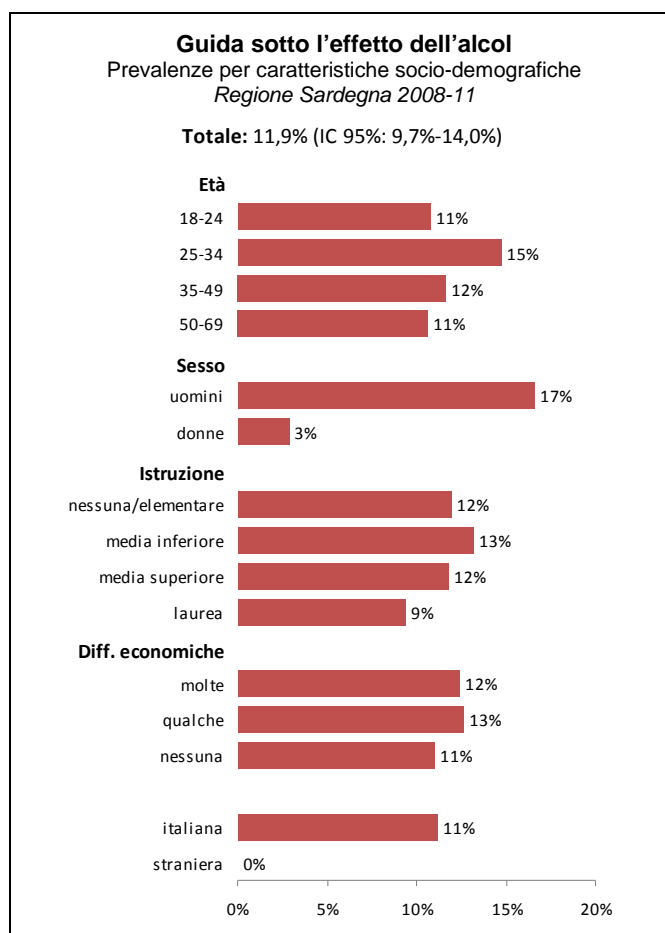

- Nelle ASL regionali non sono emerse differenze statisticamente significative per quanto riguarda la guida sotto effetto dell'alcol (range dal 9% del MC al 18% di NU).

Guida sotto l'effetto dell'alcol

Prevalenze per ASL di residenza – Regione Sardegna 2008-11

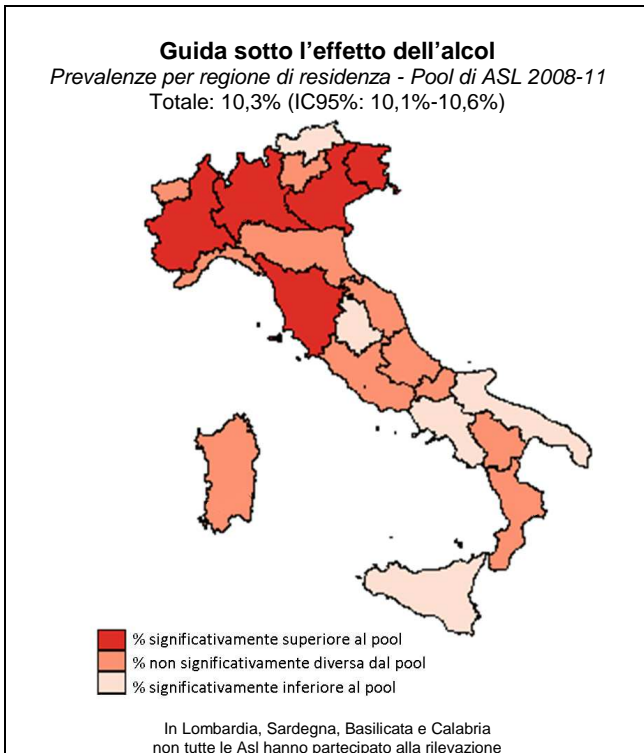
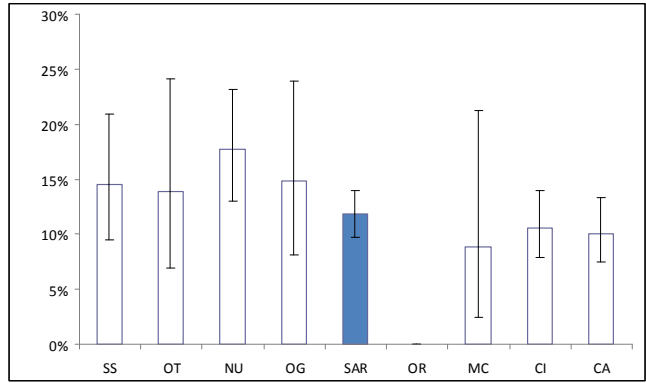

- Nel pool di ASL PASSI 2008-11, la percentuale di intervistati che guidano sotto l'effetto dell'alcol è del 10%.
- Si osservano differenze statisticamente significative nel confronto interregionale, con percentuali che variano dal 6,2% della Campania al 13,5% del Friuli Venezia-Giulia. Si nota un particolare gradiente geografico.

Confronto su pool omogeneo regionale

Guida sotto l'effetto dell'alcol (n=426)

Prevalenze per anno - Regione Sardegna (pool omogeneo) 2008-11

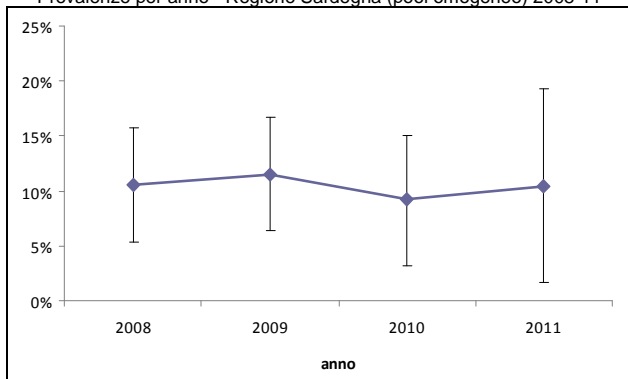

- Considerando solo le Asl che hanno partecipato alla rilevazione continuamente dal 2008 al 2011 (pool omogeneo regionale) le osservazioni a disposizione non permettono di effettuare un'analisi statisticamente significativa dell'indicatore studiato.

Analisi di trend sul pool di ASL

- Osservando il fenomeno analizzato per mese nel periodo 2008-11, a livello di pool di Asl omogeneo, si nota un decremento significativo, con stagionalità. Si passa in media dal 12% a 9%. Stratificando per macroarea, sia il decremento significativo che la stagionalità si confermano in tutte e tre la macro-aree: Nord (passando in media dal 13% al 10%), Centro (dal 13% al 9%) e Sud (dal 9% a 7%).

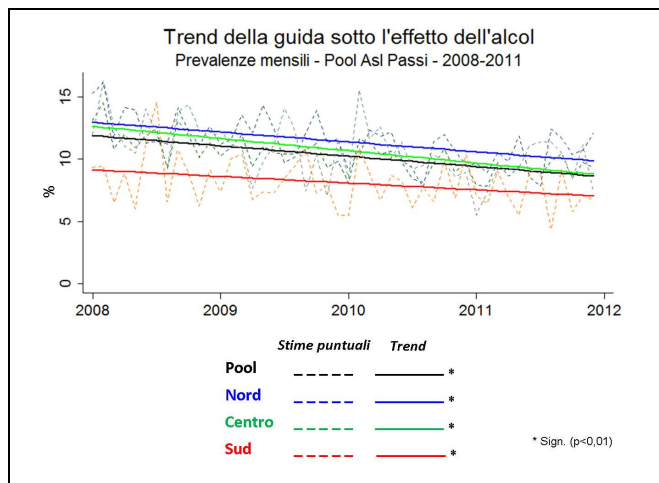

Guida sotto l'effetto dell'alcol nei più giovani

Alcol e guida nei giovani – Regione Sardegna - PASSI 2008-11 (n=328)

| Guida sotto l'effetto dell'alcol | % (IC95%) |
|----------------------------------|--------------------|
| nei 18-25enni* | 12,3 (6,5-18,0) |
| nei 18-21enni* | 13,6 (3,5-23,7) |

* percentuale di persone che dichiarano di aver guidato un'auto o una moto, negli ultimi 30 giorni, entro un'ora dall'aver bevuto 2 o più unità di bevande alcoliche (su tutti quelli che, negli ultimi 30 giorni, hanno bevuto almeno un'unità alcolica e hanno guidato)

Per quanto riguarda il consumo di alcol prima di mettersi alla guida, meritano di essere monitorate con attenzione:

- i giovani di 18-25 anni, poiché, a parità di alcolemia (anche se non supera la soglia legale), sono esposti ad un rischio maggiore di incidenti;
- tra questi, i giovani di 18-21 anni, poiché per questa fascia d'età la soglia legale di alcolemia consentita in Italia è pari a zero; ogni livello di consumo va perciò considerato inappropriato.

Tra gli oltre 10 mila giovani di 18-25 anni, intervistati nel quadriennio 2008-2011, il 12% dichiara di aver guidato sotto l'effetto dell'alcol. Anche se il valore è poco differente dalla media relativa a tutte le età, il rischio di incidenti associato a questo comportamento è decisamente più alto.

Nei giovani di età compresa tra i 18 e 21 anni, poi, una percentuale ancora maggiore dichiara di aver guidato dopo aver bevuto. Questo comportamento, oltre a comportare un rischio elevato di incidenti, è legalmente sanzionabile.

I controlli delle Forze dell'Ordine (2010-11)

Controlli delle forze dell'ordine – Regione Sardegna - PASSI 2010-11 (n=978)

| Fermato dalle forze dell'ordine per un controllo* | % (IC95%) |
|---|---------------------|
| | 43,1 (40,0-46,2) |

*intervistati che hanno dichiarato di aver subito, negli ultimi 12 mesi, un controllo da parte delle forze dell'ordine (su quelli che hanno guidato un'auto o una moto nello stesso periodo)

- Nel periodo 2010-11, in Sardegna il 43% degli intervistati è stato sottoposto a un controllo da parte delle Forze dell'Ordine.
- Tra le persone fermate, il controllo è avvenuto in media tre volte negli ultimi 12 mesi.

Fermato dalle forze dell'ordine per un controllo
Prevalenze per ASL di residenza – Regione Sardegna 2010-11

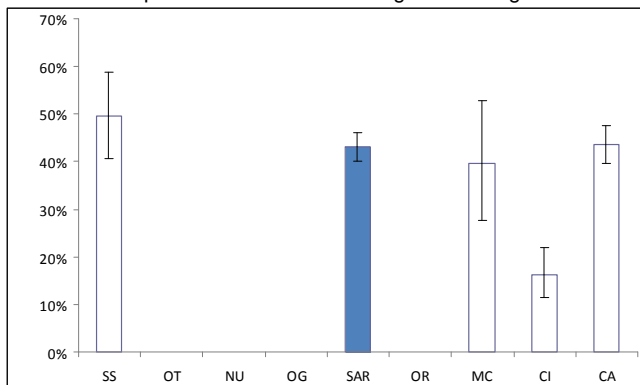

Fermato dalle forze dell'ordine per un controllo
Prevalenze per regione di residenza - Pool di ASL 2008-11
Totale: 35,0% (IC95%: 34,7%-35,5%)

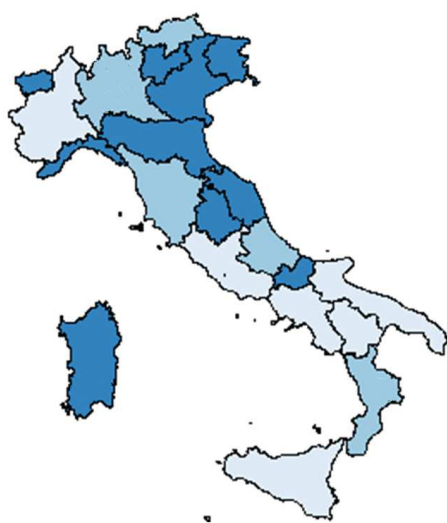

■ % significativamente superiore al pool
■ % non significativamente diversa dal pool
■ % significativamente inferiore al pool

In Lombardia, Sardegna, Basilicata e Calabria non tutte le Asl hanno partecipato alla rilevazione

- Nel 2010-11, nel Pool di ASL la percentuale di intervistati che riferiscono di aver avuto un controllo da parte delle Forze dell'Ordine negli ultimi 12 mesi è del 35% e, tra chi è stato fermato.

Confronto su pool omogeneo regionale

Controlli delle forze dell'ordine - Regione Sardegna (pool omogeneo) - PASSI 2010-11 (n=210)

| | 2010 | 2011 |
|--|--------------------|---------------------|
| Fermato dalle forze dell'ordine per un controllo* (% con IC95%) | 16,7 (9,5-23,9) | 18,9 (10,3-27,5) |

*intervistati che hanno dichiarato di aver subito, negli ultimi 12 mesi, un controllo da parte delle forze dell'ordine (su quelli che hanno guidato un'auto o una moto nello stesso periodo)

Considerando solo le Asl che hanno partecipato alla rilevazione continuativamente dal 2010 al 2011 (pool omogeneo regionale) si può osservare come l'indicatore sia leggermente salito nei due anni.

Analisi di trend sul pool di ASL

- Osservando il fenomeno, analizzato per mese, nel periodo 2010-11, non si notano differenze significative per il pool di Asl omogeneo, e, stratificando per macroarea, neppure per il Nord e il Centro Italia mentre per il Sud si registra un incremento significativo che passa in media dal 26% al 31%.

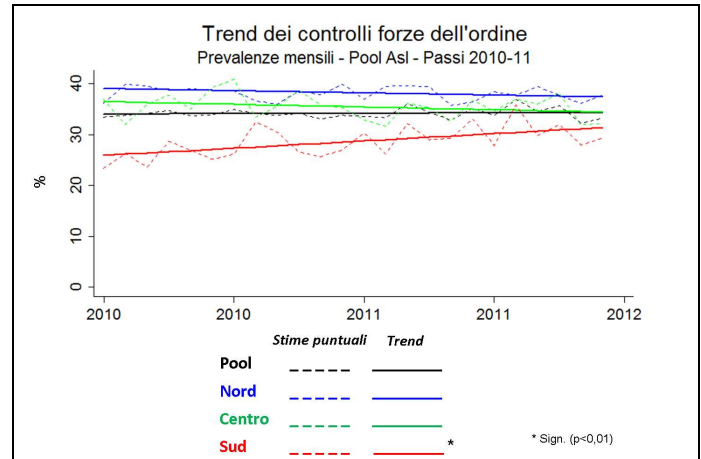

Controlli delle forze dell'ordine – Regione Sardegna - PASSI 2010-11 (n=375)

| | % (IC95%) |
|-------------------------|-------------------|
| Effettuato l'etilotest* | 8,1 (5,2-11,1) |

* percentuale calcolata su chi ha riferito di essere stato fermato per un controllo dalle forze dell'ordine

- L'8% dei fermati ha riferito che il guidatore è stato sottoposto anche all'etilotest.
- La percentuale di controlli con etilotest è maggiore nelle fasce d'età più giovani: si passa dal 15% dei 18-24enni al 3% dei 50-69enni.
- Nel 2010-11, nel Pool di ASL la percentuale di intervistati, tra quelli fermati dalle forze dell'ordine, che riferiscono che il guidatore è stato sottoposto all'etilotest è dell'11%.

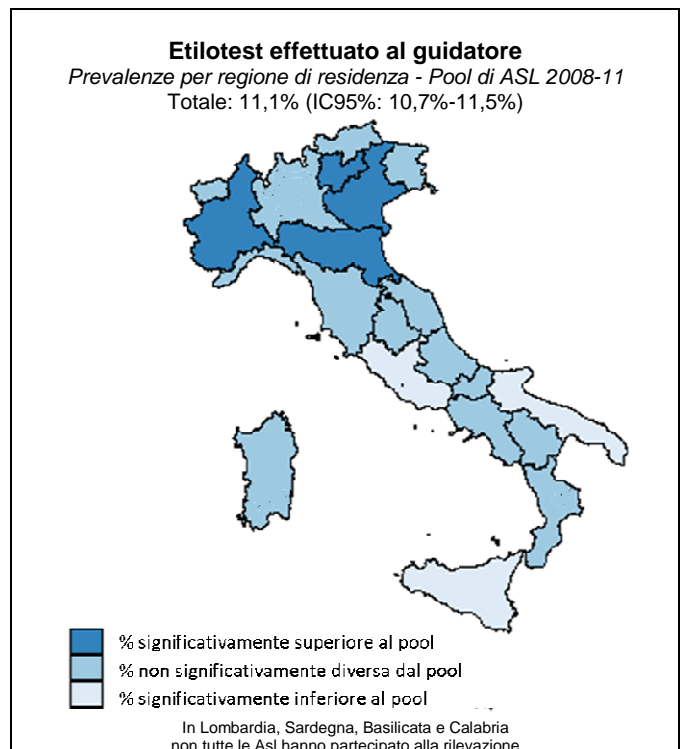

Confronto su pool omogeneo regionale

Considerando solo le Asl che hanno partecipato alla rilevazione continuativamente dal 2010 al 2011 (pool omogeneo regionale) si può osservare come l'indicatore sia stabile nei due anni, e che la totalità (n=34) dei fermati è stata sottoposto al controllo dell'etilotest.

Analisi di trend sul pool di ASL

- Nella valutazione mensile del fenomeno nel periodo 2010-11, non si osservano cambiamenti significativi per il pool di Asl, il Nord e il Sud, mentre per il Centro c'è un aumento significativo e si passa in media dal 10% a 12%.

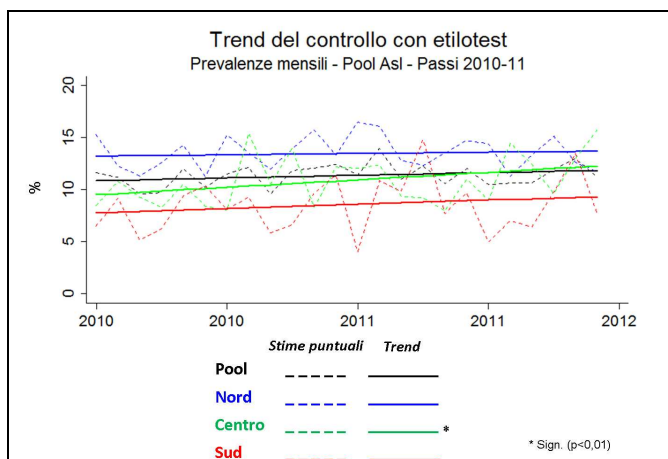

Conclusioni

Nella regione Sardegna, una minoranza, piccola ma consistente (il 12% dei guidatori non astemi), ha dichiarato di guidare anche quando è sotto l'effetto dell'alcol, facendo correre seri rischi a sé e agli altri.

I [controlli sistematici](#) con etilotest sono uno strumento di provata efficacia per la riduzione della mortalità dovuta agli incidenti stradali, ma risultano ancora poco diffusi: rimane pertanto ampio il margine di miglioramento nelle pratiche di prevenzione e di contrasto.

Sebbene i comportamenti individuali rappresentino fattori di primaria importanza, per migliorare la sicurezza stradale, sono indispensabili anche interventi strutturali e ambientali.