

REGIONE CALABRIA  
AZIENDA SANITARIA N. 9  
LOCRI

DIREZIONE GENERALE  
COMMISSIONE STRAORDINARIA

*A. De Luca - E. Pierotti - M. Nicolò*

Direttore Sanitario: *Guido Sansotta*

Direttore Amministrativo: *Vincenzo Scuteri*

OSSERVATORIO EPIDEMIOLOGICO  
STAFF DIREZIONE GENERALE

*Filomena Zappia*

*Relazione sanitaria anni 2004-2005*

*Borgo Gerace e Costa Ionica  
(foto: Bruno Pelle)*



# SOMMARIO

•EDITORIALE	pag. 1
•ORGANIGRAMMA AZIENDALE	pag. 4
•LA POPOLAZIONE STRANIERA NELLA PROVINCIA DI REGGIO CALABRIA ANNI 2004-2005	pag. 10
•SISTEMA DI GARANZIE PER IL MONITORAGGIO DELL'ASSISTENZA SANITARIA DECRETO	pag. 27
•ATTIVITA' OSPEDALIERA:POSTI LETTO ANNI 2004-2005	pag. 45
•ANALISI SULL'ATTIVITA' OSPEDALIERA ANNO 2004-2005 A CONFRONTO	pag. 46
•PATOLOGIE DI SISTEMA	pag. 62
•MOBILITA' SANITARIA PER ATTIVITA' DI RICOVERO ANNI 2004-2005 A CONFRONTO	pag. 78
•RICOVERI A RISCHIO DI INAPPROPRIATEZZA DI CUI ALL'ALL.2C SUI LEA	pag. 120
•ATTIVITA' SPECIALISTICA AMBULATORIALE ANNO 2004-2005	pag. 145
•ATTIVITA' SPECIALISTICA AMBULATORIALE INTERNA ANNI 2004-2005	pag. 156
•LA SPESA FARMACEUTICA	pag. 186



## EDITORIALE

### IL SISTEMA DRG

La crisi finanziaria dei sistemi di welfare richiede degli strumenti nuovi ed idonei a riportare sotto controllo la spesa sanitaria e contemporaneamente introdurre meccanismi di governance che controllino e migliorino le prestazioni .

Da qui la necessità di riforme che portino i sistemi sanitari, alla luce delle risorse limitate, ad una convergenza delle forme di finanziamento , ad una standardizzazione dei processi di diagnosi e cura dettati dal progresso scientifico e tecnologico.

Da qui la necessità di capire non solo quello che succede nel nostro Paese, ma anche in quelli vicini che confluiscono nell'Unione Europea, nonostante la presenza di diversi modelli di finanziamento presenti nei vari Paesi : da quello Bismark adottato in Germania e Francia di tipo assicurativo sociale a quello Beveridge, Servizio Sanitario Nazionale, basato sui contributi degli utenti, adottato in Inghilterra e nel nostro Paese, a quello privatistico, basato sulle assicurazioni, adottato negli Stati Uniti.

Da qui la necessità, al di là della diversità dei tre modelli, ad assolvere ad identiche azioni di governance che migliorino la qualità dell'assistenza, l'equità nell'uso e nella distribuzione delle risorse, l'efficacia e l'efficienza delle prestazioni nell'ottica di un futuro servizio sanitario europeo.

Il sistema DRG (DIAGNOSIS RELATED GROUPS) nasce negli Stati Uniti nel 1983 allo scopo di finanziare l'assistenza ospedaliera dei pazienti rientranti nei due programmi federali (Medicare, che si orienta sulla popolazione ultra sessantacinquenne, neuropatici e i disabili e Medicaid, orientato sulla popolazione economicamente non autosufficiente.

Il sistema venne utilizzato anche dalle assicurazioni private per il finanziamento dell'assistenza ospedaliera anche se le relative tariffe non comprendono i costi relativi al personale medico ed ai farmaci.

Annualmente il sistema viene revisionato ed aggiornato dal centers for medicare and medicaid services (CMS), attraverso i dati raccolti dal Central Office on Icd 9 Cm Maintenance Committee. Il comitato formato dai rappresentanti del CMS e dell'Nchs (National Center for Health Statistics, accoglie proposte provenienti dai diversi settori (pubblico, privato e dei professionisti), le discute e quelle ritenute valide vengono inglobate nel sistema di codifica e nel grouper, aggiornando contemporaneamente i pesi e le tariffe. A partire dal 2000, inoltre, si è aggiunto un sistema di raccolta dati (Medicare Beneficiary Improvement and Protection Act), orientato alla valutazione del sistema di codifica, dei gruppi di Drg e dei pesi.

In Europa il sistema Drg arriva nel 1993 e dopo sei anni di sperimentazione, viene adottato ,su base nazionale, in Ungheria ed utilizzato per finanziare i ricoveri per acuti e per la riabilitazione.

Nel 1994 il sistema Drg viene introdotto in Belgio (Apr-Drg e sistema di codifica Icd 9 Cm) per finanziare l'attività di ricovero con esclusione dei ricoveri psichiatrici, diurni medici e riabilitazione ed in Italia, su base regionale.

Nel 1996 viene adottato in Danimarca, Finlandia, Islanda, Norvegia e Svezia su base nazionale per finanziare ricoveri ordinari day-hospital ed attività ambulatoriale utilizzando come sistema di codifica l'Icd 10 per le diagnosi e la classificazione Monesco per le procedure.

Nel 1997 entra in funzione in Austria, su base regionale, escludendo la riabilitazione e la lungodegenza e nel 1998 in Spagna dove viene utilizzato, su base regionale, solo in strutture per acuti..

Nel 2002 viene utilizzato in Svizzera (Ap-Drg) per finanziare ricoveri ordinari e diurni , con esclusione di riabilitazione, assistenza psichiatrica ed ambulatoriale e lungodegenza .

Nel 2003 viene adottato nel regno Unito (HRG) e denominato Pbr (Payment by result); segue una logica simile a quella del sistema Drg prevedendo una tariffazione prospettica a partire dagli Health resource groups (Hrg) e comprende i costi relativi ad ammortamenti, personale e farmaci. Viene

revisionato annualmente dal Ministero della Salute con l'aiuto del National Institute for Clinical Excellence per quanto riguarda l'innovazione della pratica clinica.

Il sistema si basa su l'introduzione di innovazioni basate in relazione al rapporto costo-benefici, diffusione ed aggiornamento su base annuale di un elenco di dispositivi e procedure per la quale è prevista una quota aggiuntiva rispetto alla tariffa base ed una contrattazione fra la struttura ospedaliera e l'autorità territoriale competente che finanzia l'assistenza.

Attualmente viene utilizzato anche per finanziare l'attività collegata ad un gruppo selezionato di Health Resource Groups con alte liste di attesa.

Nel 2004 in Germania viene attivato, su base nazionale, il sistema G-Drg aggiornato annualmente e costruito sulla base degli Australian Refined – Drg ed utilizzato per finanziare l'attività ospedaliera con esclusione di quella psichiatrica e riabilitativa. Il sistema viene utilizzato per misurare il casemix ospedaliero, per i soli ricoveri ordinari. Le tariffe sono omnicomprendenti dei costi del personale e dei farmaci. Il sistema viene revisionato annualmente da una agenzia dedicata (InEk) con il coinvolgimento degli enti che propongono le modifiche.

Nel 2005 entra in funzione in Olanda il Dbc (Diagnose behandelig combinaties) che accompagna il paziente nell'intero percorso di cura all'interno ed all'esterno dell'ospedale. Il sistema è veicolato dal settore assicurativo privato su base nazionale e investe e copre sia i ricoveri che l'attività ambulatoriale.

In Italia, a partire dal 1994, il sistema viene utilizzato per misurare il case-mix ospedaliero; le tariffe sono comprensive dei costi relativi al personale, ai farmaci all'ammortamento delle tecnologie e delle infrastrutture. In alcune regioni le tariffe vengono diversificate in base alla tipologia delle strutture (case di cura private, ospedali, policlinici universitari).

A partire dal 2006 in tutte le regioni viene utilizzato il sistema Icd9-CM 2002 e la versione 19 del grouper; inoltre in ogni Regione, in virtù del processo federale, è possibile introdurre innovazioni nelle codifiche e nelle tariffe.

Attualmente il "Progetto Mattoni" del SSN, finalizzato a costruire un linguaggio comune su tutto il territorio nazionale del Nuovo Sistema Informativo Nazionale (NSIS,) vede come mattone la "Evoluzione del sistema Drg nazionale" con l'obiettivo di garantire l'omogeneità del sistema su tutto il territorio.

Nell'ambito di tale progetto la Regione Calabria con la delibera 926 del 24 ottobre 2005: "Intesa Stato-regioni 23 marzo 2005-art. 4, razionalizzazione della rete ospedaliera-lettera b)" allegato A recita:"Elemento fondamentale ed essenziale per la gestione del sistema di finanziamento a prestazione è l'attivazione di un adeguato ed efficace sistema di controllo, impostato su criteri sia di tipo clinico-epidemiologico, che di tipo amministrativo-contabile-giuridico e svolto in maniera organica e costante, sulla base delle normative vigenti in materia".

Allo scopo individua "l'Azienda Sanitaria come soggetto preposto ai controlli sull'attività ospedaliera degli istituti di ricovero pubblici e privati accreditati, insistenti nel territorio di propria competenza."

"I controlli sono effettuati dall'unità competente di azienda ed è costituita da:

-medici con conoscenza del sistema DRG, esperienza di codifica delle SDO,formazioni sulle funzioni di controllo, attitudine alla supervisione, esperienza clinica, assenza di conflitto di interessi.

-personale amministrativo coinvolto sia nella fase di preparazione all'ispezione che nella fase ispettiva."

Oltre al controllo da effettuare sulle cartelle cliniche (Metodo PRUO), potenzialmente indicativi di comportamenti opportunistici( sospetta manipolazioni di codici di diagnosi e procedure e di inappropriatazza dei ricoveri), possono essere selezionati casi di ricovero con DRG anomali:

469 "diagnosi principale non valida come diagnosi di dimissione"

DRG 470-"non attribuibile ad altro DRG"

DRG 468-"intervento chirurgico esteso non correlato con la diagnosi principale"

DRG477-"intervento chirurgico non esteso non correlato alla diagnosi principale"

DRG476-"DRGintervento chirurgico sulla prostata non correlato con la diagnosi principale"

DRG complicati nel rapporto con il totale dei DRGomologhi (impegno delle risorse-carico assistenziale)

Dimissioni precoci(ricoveri di 1 giorno -ricoveri brevi 1-2 giorni), ricoveri ripetuti, ricoveri a rischio di inappropriatazza, se erogati in regime ordinario oltre soglia, contenuti nell'allegato 2C del DPCM del 29 novembre 2001 sui LEA, ricoveri in day-hospital, ricoveri ripetuti.

Alla delibera 926/2005 non ha fatto seguito, purtroppo, l'attivazione di un sistema di verifica alla sua applicazione, pertanto, si rende necessario l'individuazione di un percorso comune a tutte le Aziende Sanitarie attraverso dei referenti aziendali, coordinati da un esperto regionale, per poter monitorare ed eventualmente rettificare e migliorare tutta l'attività ospedaliera regionale

***Dr Filomena Zappia***

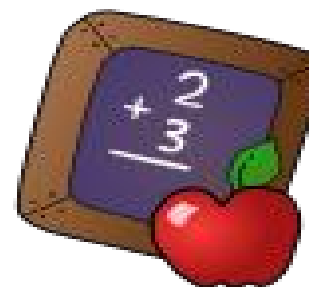

# ORGANIGRAMMA AZIENDALE



*Ospedale di Locri (foto: Pino Rubino)*



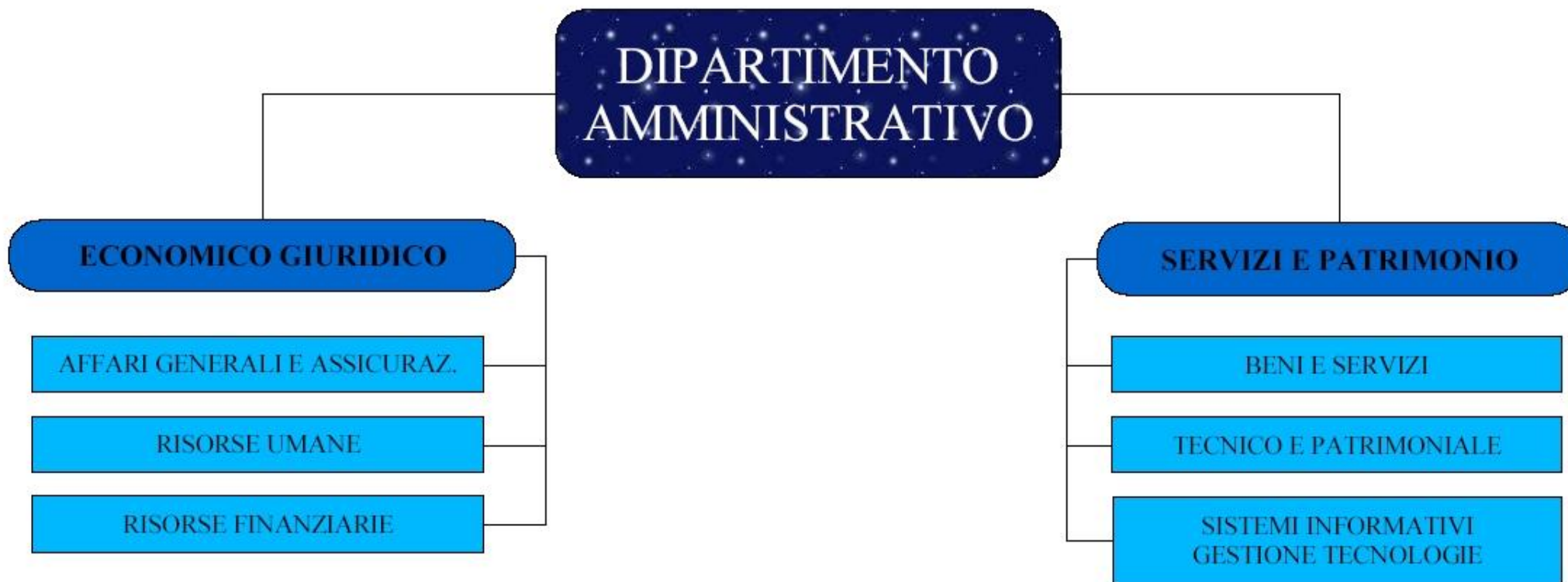



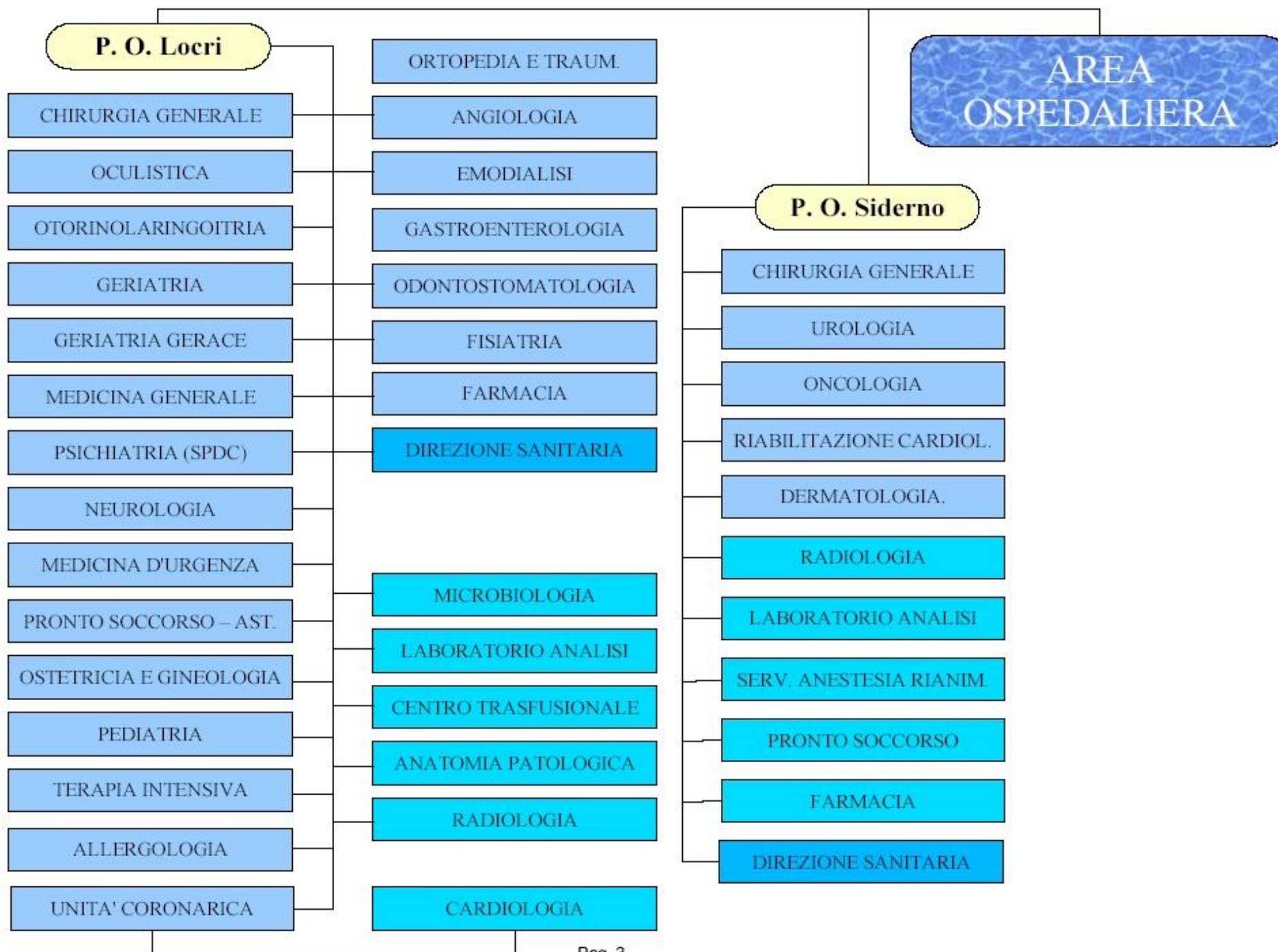

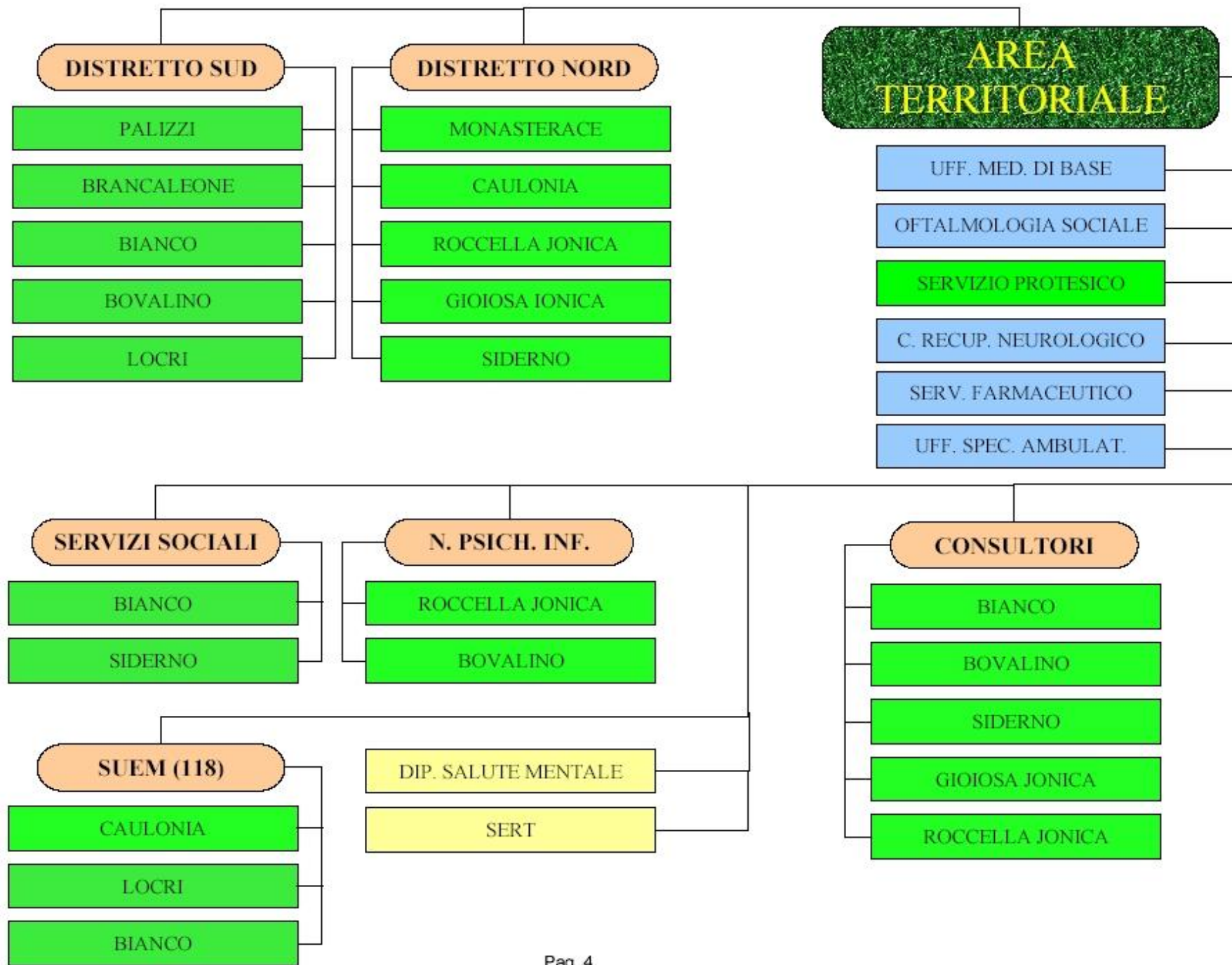

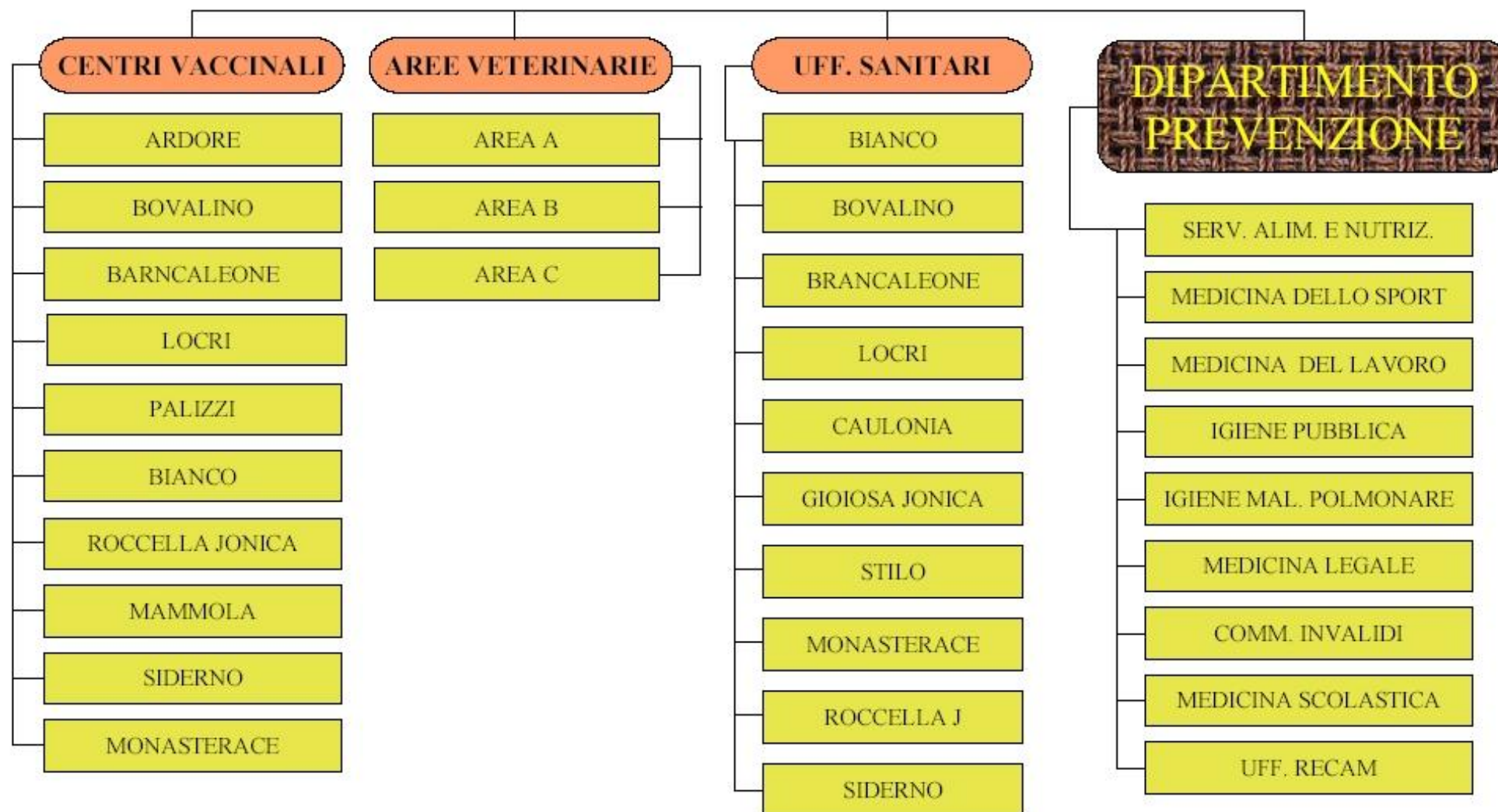



## LA POPOLAZIONE STRANIERA NELLA PROVINCIA DI REGGIO CALABRIA ANNI 2004-2005



## La popolazione straniera residente in provincia di Reggio Calabria

Per il biennio 2004-2005 si analizza la dinamica della popolazione straniera residente nelle tre Aziende Sanitarie della provincia di Reggio Calabria distinguendo per ognuna la situazione nei rispettivi distretti sanitari. I dati oggetto dell'analisi sono di fonte ISTAT, (<http://demo.istat.it/>), l'elaborazione degli stessi è effettuata dall'Osservatorio Epidemiologico.

Al 31dicembre 2005 gli stranieri residenti nella provincia di Reggio Calabria sono 12.768 (6.249 maschi e 6.519 femmine); rispetto all'anno precedente gli iscritti in anagrafe aumentano di 503 unità (+4,1%, tabella 1), i minorenni cittadini stranieri aumentano nel biennio 2004-2005, di 310 unità pari al 17,3%.

All'interno della provincia, la popolazione straniera aumenta nell'A.S. 111 di Reggio Calabria (+6,6%) in particolare nel distretto sanitario Reggio Sud e Nord (+7,6%), in generale, il maggiore aumento di popolazione straniera si verifica nel distretto sanitario di Siderno dell'A.S. 109 di Locri (+11,4), mentre il distretto sanitario di Taurianova dell'A.S. 110 di Palmi registra la maggiore diminuzione di popolazione straniera (-10,1%).

I minorenni stranieri residenti nella provincia di Reggio Calabria, nel corso del biennio, aumentano di 314 unità (+17,5%) il che denota una propensione al ricongiungimento dei nuclei familiari, la variazione maggiore si riscontra nel distretto sanitario Villa San Giovanni (A.S. Reggio Calabria, +38,2%), seguiti dai tre distretti dell'A.S. di Palmi, Taurianova, Polistena e Palmi, rispettivamente +32,6; +23,3 e 21,4%.

Anche la quota dei minorenni stranieri rispetto al totale della popolazione straniera aumenta e supera il 15% della popolazione, passando dal 14,7% al 16,5%.

La proporzione dei minorenni stranieri rispetto alla popolazione straniera totale cresce nel corso del biennio in tutte le A.S. della provincia, in particolare nel corso del 2005, si osservano più minorenni nei distretti sanitari di Taurianova e Reggio Calabria (rispettivamente A.S. 110 Palmi e A.S. 111; +18,5% e +18,5%) seguiti dai distretti di Melito di Porto Salvo e Villa San Giovanni (rispettivamente +17,1 e +16,8%), nel complesso il 2005 evidenzia un incremento della quota dei minorenni in tutti i distretti rispetto al 2004.

Tabella 1- Popolazione straniera, residenti totale e minorenni stranieri residenti. 31 dicembre 2004; 31dicembre 2005.														
ASL	Distretto sanitario	Popolazione straniera al 31.12		Variazion e % 2004 2005	Popolazione residente al 31.12		Variazi one % 2004 2005	Pop. Straniera - di cui minorenni		Variazio ne % 2004 2005	% minorenni sulla popolazione straniera		% Pop. Straniera sulla Pop. residente	
		2004	2005		2004	2005		2004	2005		2004	2005	2004	2005
109	LOCRI	1.305	1.243	-4,8%	66.545	66.187	-0,5%	180	182	1,1%	13,8%	14,6%	2,0%	1,9%
	SIDERNO	840	936	11,4%	68.538	68.424	-0,2%	102	121	18,6%	12,1%	12,9%	1,2%	1,4%
<b>109 Totale</b>		<b>2.145</b>	<b>2.179</b>	<b>1,6%</b>	<b>135.083</b>	<b>134.611</b>	<b>-0,3%</b>	<b>282</b>	<b>303</b>	<b>7,4%</b>	<b>13,1%</b>	<b>13,9%</b>	<b>1,6%</b>	<b>1,6%</b>
110	PALMI	1.713	1.829	6,8%	69.460	69.120	-0,5%	215	261	21,4%	12,6%	14,3%	2,5%	2,6%
	POLISTENA	595	556	-6,6%	44.820	44.533	-0,6%	43	53	23,3%	7,2%	9,5%	1,3%	1,2%
	TAURIANOVA	750	674	-10,1%	44.258	43.875	-0,9%	95	126	32,6%	12,7%	18,7%	1,7%	1,5%
<b>110 Totale</b>		<b>3.058</b>	<b>3.059</b>	<b>0,0%</b>	<b>158.538</b>	<b>157.528</b>	<b>-0,6%</b>	<b>353</b>	<b>440</b>	<b>24,6%</b>	<b>11,5%</b>	<b>14,4%</b>	<b>1,9%</b>	<b>1,9%</b>
111	MELITO	990	1.017	2,7%	33.274	33.550	0,8%	150	174	16,0%	15,2%	17,1%	3,0%	3,0%
	REGGIO SUD E NORD	5.373	5.783	7,6%	191.666	192.887	0,6%	924	1.072	16,0%	17,2%	18,5%	2,8%	3,0%
	VILLA SAN GIOVANNI	699	730	4,4%	47.305	46.965	-0,7%	89	123	38,2%	12,7%	16,8%	1,5%	1,6%
<b>111 Totale</b>		<b>7.062</b>	<b>7.530</b>	<b>6,6%</b>	<b>272.245</b>	<b>273.402</b>	<b>0,4%</b>	<b>1.163</b>	<b>1.369</b>	<b>17,7%</b>	<b>16,5%</b>	<b>18,2%</b>	<b>2,6%</b>	<b>2,8%</b>
<b>Totale complessivo</b>		<b>12.265</b>	<b>12.768</b>	<b>4,1%</b>	<b>565.866</b>	<b>565.541</b>	<b>-0,1%</b>	<b>1.798</b>	<b>2.112</b>	<b>17,5%</b>	<b>14,7%</b>	<b>16,5%</b>	<b>2,2%</b>	<b>2,3%</b>

**Tabella 2 - Popolazione straniera, tipologia iscrizioni all'anagrafe distinte per sesso. 31 dicembre 2004; 31 dicembre 2005.**

ASL	Distretto sanitario	Iscritti da altri comuni		Iscritti dall'Estero		Altri iscritti		Totale iscritti	
		2004	2005	2004	2005	2004	2005	2004	2005
109	LOCRI	72	50	184	89	5	4	261	143
	SIDERNO	51	64	207	104	4	22	262	190
<b>109 Totale</b>		<b>123</b>	<b>114</b>	<b>391</b>	<b>193</b>	<b>9</b>	<b>26</b>	<b>523</b>	<b>333</b>
110	PALMI	31	68	277	188	10	117	318	373
	POLISTENA	29	19	72	41	32	-	133	60
	TAURIANOVA	32	31	136	85	4	5	172	121
<b>110 Totale</b>		<b>92</b>	<b>118</b>	<b>485</b>	<b>314</b>	<b>46</b>	<b>122</b>	<b>623</b>	<b>554</b>
111	MELITO	60	48	171	129	7	4	238	181
	REGGIO SUD E NORI	96	91	950	519	52	-	1.098	610
	VILLA SAN GIOVANNI	27	29	141	81	8	21	176	131
<b>111 Totale</b>		<b>183</b>	<b>168</b>	<b>1.262</b>	<b>729</b>	<b>67</b>	<b>25</b>	<b>1.512</b>	<b>922</b>
<b>Totale complessivo</b>		<b>398</b>	<b>400</b>	<b>2.138</b>	<b>1.236</b>	<b>122</b>	<b>173</b>	<b>2.658</b>	<b>1.809</b>

**Tabella 3 - Popolazione straniera, tipologia cancellazioni all'anagrafe distinte per sesso. 31 dicembre 2004; 31 dicembre 2005.**

ASL	Distretto sanitario	Cancellati per altri comuni		Cancellati per l'estero		Cancellati per acquisizione Cittad. Italiana		Altri cancellati		Totale Cancellati	
		2004	2005	2004	2005	2004	2005	2004	2005	2004	2005
109	LOCRI	143	151	2	5	10	7	52	50	207	213
	SIDERNO	75	74	4	2	18	16	51	9	148	101
<b>109 Totale</b>		<b>218</b>	<b>225</b>	<b>6</b>	<b>7</b>	<b>28</b>	<b>23</b>	<b>103</b>	<b>59</b>	<b>355</b>	<b>314</b>
110	PALMI	206	154	7	91	6	6	5	22	224	273
	POLISTENA	68	41	1	2	3	3	7	54	79	100
	TAURIANOVA	78	60	3	9	2	1	30	137	113	207
<b>110 Totale</b>		<b>352</b>	<b>255</b>	<b>11</b>	<b>102</b>	<b>11</b>	<b>10</b>	<b>42</b>	<b>213</b>	<b>416</b>	<b>580</b>
111	MELITO	135	156	1	-	2	4	35	4	173	164
	REGGIO SUD E NORD	258	260	2	7	11	13	32	-	303	280
	VILLA SAN GIOVANNI	95	53	-	3	4	15	102	39	201	110
<b>111 Totale</b>		<b>488</b>	<b>469</b>	<b>3</b>	<b>10</b>	<b>17</b>	<b>32</b>	<b>169</b>	<b>43</b>	<b>677</b>	<b>554</b>
<b>Totale complessivo</b>		<b>1.058</b>	<b>949</b>	<b>20</b>	<b>119</b>	<b>56</b>	<b>65</b>	<b>314</b>	<b>315</b>	<b>1.448</b>	<b>1.448</b>

**Tabella 4- Popolazione straniera, distribuzione percentuale iscrizioni all'anagrafe rispetto al totale annuo.**

31 dicembre 2004; 31dicembre 2005.

ASL	Distretto sanitari	Iscritti da altri comuni		Iscritti dall'Estero		Altri iscritti		Totale iscritti	
		2004	2005	2004	2005	2004	2005	2004	2005
109	LOCRI	2,7%	2,8%	6,9%	4,9%	0,2%	0,2%	9,8%	7,9%
	SIDERNO	1,9%	3,5%	7,8%	5,7%	0,2%	1,2%	9,9%	10,5%
<b>109 Totale</b>		<b>4,6%</b>	<b>6,3%</b>	<b>14,7%</b>	<b>10,7%</b>	<b>0,3%</b>	<b>1,4%</b>	<b>19,7%</b>	<b>18,4%</b>
110	PALMI	1,2%	3,8%	10,4%	10,4%	0,4%	6,5%	12,0%	20,6%
	POLISTENA	1,1%	1,1%	2,7%	2,3%	1,2%	0,0%	5,0%	3,3%
	TAURIANOVA	1,2%	1,7%	5,1%	4,7%	0,2%	0,3%	6,5%	6,7%
<b>110 Totale</b>		<b>3,5%</b>	<b>6,5%</b>	<b>18,2%</b>	<b>17,4%</b>	<b>1,7%</b>	<b>6,7%</b>	<b>23,4%</b>	<b>30,6%</b>
111	MELITO	2,3%	2,7%	6,4%	7,1%	0,3%	0,2%	9,0%	10,0%
	REGGIO SUD E	3,6%	5,0%	35,7%	28,7%	2,0%	0,0%	41,3%	33,7%
	VILLA SAN GIOV	1,0%	1,6%	5,3%	4,5%	0,3%	1,2%	6,6%	7,2%
<b>111 Totale</b>		<b>6,9%</b>	<b>9,3%</b>	<b>47,5%</b>	<b>40,3%</b>	<b>2,5%</b>	<b>1,4%</b>	<b>56,9%</b>	<b>51,0%</b>
<b>Totale complessivo</b>		<b>15,0%</b>	<b>22,1%</b>	<b>80,4%</b>	<b>68,3%</b>	<b>4,6%</b>	<b>9,6%</b>	<b>100,0%</b>	<b>100,0%</b>

**Tabella 5- Popolazione straniera, distribuzione percentuale cancellazioni all'anagrafe rispetto al totale annuo. 31 dicembre 2004; 31dicembre 2005.**

ASL	Distretto sanitario	Cancellati per altri comuni		Cancellati per l'estero		Cancellati per acquisizione Cittad. Italiana		Altri cancellati		Totale Cancellati	
		2004	2005	2004	2005	2004	2005	2004	2005	2004	2005
109	LOCRI	9,9%	10,4%	0,1%	0,3%	0,7%	0,5%	3,6%	3,5%	14,3%	14,7%
	SIDERNO	5,2%	5,1%	0,3%	0,1%	1,2%	1,1%	3,5%	0,6%	10,2%	7,0%
<b>109 Totale</b>		<b>15,1%</b>	<b>15,5%</b>	<b>0,4%</b>	<b>0,5%</b>	<b>1,9%</b>	<b>1,6%</b>	<b>7,1%</b>	<b>4,1%</b>	<b>24,5%</b>	<b>21,7%</b>
110	PALMI	14,2%	10,6%	0,5%	6,3%	0,4%	0,4%	0,3%	1,5%	15,5%	18,9%
	POLISTENA	4,7%	2,8%	0,1%	0,1%	0,2%	0,2%	0,5%	3,7%	5,5%	6,9%
	TAURIANOVA	5,4%	4,1%	0,2%	0,6%	0,1%	0,1%	2,1%	9,5%	7,8%	14,3%
<b>110 Totale</b>		<b>24,3%</b>	<b>17,6%</b>	<b>0,8%</b>	<b>7,0%</b>	<b>0,8%</b>	<b>0,7%</b>	<b>2,9%</b>	<b>14,7%</b>	<b>28,7%</b>	<b>40,1%</b>
111	MELITO	9,3%	10,8%	0,1%	0,0%	0,1%	0,3%	2,4%	0,3%	11,9%	11,3%
	REGGIO SUD E NOR	17,8%	18,0%	0,1%	0,5%	0,8%	0,9%	2,2%	0,0%	20,9%	19,3%
	VILLA SAN GIOVANNI	6,6%	3,7%	0,0%	0,2%	0,3%	1,0%	7,0%	2,7%	13,9%	7,6%
<b>111 Totale</b>		<b>33,7%</b>	<b>32,4%</b>	<b>0,2%</b>	<b>0,7%</b>	<b>1,2%</b>	<b>2,2%</b>	<b>11,7%</b>	<b>3,0%</b>	<b>46,8%</b>	<b>38,3%</b>
<b>Totale complessivo</b>		<b>73,1%</b>	<b>65,5%</b>	<b>1,4%</b>	<b>8,2%</b>	<b>3,9%</b>	<b>4,5%</b>	<b>21,7%</b>	<b>21,8%</b>	<b>100,0%</b>	<b>100,0%</b>

La popolazione residente nella Provincia di Reggio Calabria, passa da 565.866 a 565.541 nel corso del 2005 (tab. 1), diminuisce di 325 unità nonostante l'apporto di 503 unità di iscrizioni anagrafiche di popolazione straniera, per cui il saldo positivo dei cittadini stranieri già residenti nella provincia non compensa il saldo negativo della popolazione residente. Solamente nei distretti sanitari di Melito e Reggio (A.S. 111) si riscontra un aumento sia nella popolazione straniera che in quella residente, infatti a fronte di un aumento del 2,7% di popolazione straniera si verifica un aumento dello 0,8% della popolazione residente nel distretto sanitario di Melito, mentre in quello di Reggio l'aumento del 7,6%, di iscrizioni di stranieri, fa corrispondere un incremento della popolazione residente dello 0,6%, infine i distretti sanitari in cui si rileva una diminuzione della popolazione straniera sono in ordine decrescente di diminuzione Locri (A.S. 109 -4,8%), Polistena e Taurianova (A.S. 110, -6,6 e -10,1%).

L'afflusso di nuovi immigrati, nel corso del 2005, diminuisce rispetto all'anno precedente mentre le cancellazioni di residenza rimangono inalterate, nel senso che si presenta lo stesso valore assoluto di cancellazioni di residenza nel biennio di osservazione.

Osservando le percentuali delle iscrizioni di residenza (tab. 4) si evidenzia la diminuzione della quota delle iscrizioni dall'estero a favore di quella "da altri comuni" e di "Altri iscritti", con la quale s'intendono, in genere, quelle operazioni di rettifica anagrafica, tra le quali sono incluse le iscrizioni in anagrafe di stranieri erroneamente cancellati per irreperibilità e successivamente ricomparsi. Questo denota che nonostante la maggiore posta delle iscrizioni di residenza sia rappresentata da quella "dall'estero", in questo biennio sembra innescarsi un fenomeno di spostamento di popolazione interno cui si associa una migliore gestione anagrafica nei comuni.

Tra le tipologie di iscrizioni di residenza negli iscritti da altri comuni, il distretto sanitario di Reggio (A.S. 111) detiene la maggiore quota di iscrizioni della provincia, ed anche un aumento di circa 1,5 punti percentuali nel biennio; gli iscritti dall'estero subiscono una flessione tra il 2004 e il 2005, e il distretto in cui questa si manifesta in modo accentuato è sempre quello di Reggio, sul totale delle iscrizioni il distretto di Palmi (A.S. 110) è quello in cui si verifica un aumento di quasi 9 punti percentuali, dovuti in maggior parte dall'apporto dell'aumento della tipologia "Altri iscritti". Invece il distretto di Reggio evidenzia una diminuzione delle iscrizioni di quasi 8 punti percentuali rispetto all'anno precedente.

La distribuzione percentuale delle cancellazioni di residenza (tab. 5), sono dovute principalmente a una diminuzione delle cancellazioni per altri comuni e un aumento di quelle verso l'estero. In entrambi i casi il distretto cui rispecchia questo andamento è quello di Palmi (A.S. 110). Le cancellazioni dovute all'acquisizione della cittadinanza evidenziano un live aumento, il distretto in cui tale un aumento è più concreto, di quasi un punto percentuale, è quello di Villa San Giovanni (A.S. 111).

Sul totale delle cancellazioni di residenza nel distretto di Taurianova si riscontra un aumento di quasi 7 punti percentuali attribuibili in gran parte alla tipologia "altri cancellati" (con cui s'intendono perlopiù, le cancellazioni dovute a pratiche di rettifica anagrafica: stranieri cancellati dall'anagrafe perché risultati irreperibili sul territorio); invece il distretto di Villa San Giovanni presenta una diminuzione di circa 6 punti percentuali rispetto al 2004, di cancellazioni di residenza, anche qui attribuibili ad una diminuzione nella categoria "altri cancellati".



## STRUTTURA PER ETA' DELLA POPOLAZIONE STRANIERA

Dall'esame della struttura per età degli stranieri residenti nelle A.S. della provincia di Reggio Calabria, emerge una popolazione piuttosto giovane (con una età media di circa 35 anni per le Aziende sanitarie di Locri e Palmi e di 33 anni per quella di Reggio) se confrontata con la popolazione residente nel complesso, composta cioè da cittadini italiani e stranieri (41,5 anni per le Aziende di Locri e Reggio e 39,5 anni per quella di Palmi).

Oltre un cittadino residente straniero su due ha un età compresa tra i 18 ed i 39 anni, ma il peso di questa classe di età sul totale della popolazione straniera diminuisce nel biennio passando dal 50,7% dell'anno 2004 al 46,8% del 2005; tale diminuzione può essere attribuita, come visto in precedenza, all'aumento delle cancellazioni di residenza sia verso l'estero e che per acquisizione di cittadinanza italiana, infine un residente straniero su sei è minorenne (16,5%) nel 2005.

Per il resto si registra una significativa percentuale di adulti di età compresa tra i 40 ed i 64 anni, uno su tre nel biennio osservato (32,5% anno 2004 e 33,9% anno 2005), mentre la percentuale di "65enni e oltre" è relativamente modesta, appena il 2,1% corrispondente ad un anziano straniero ogni 47 stranieri nel 2004, tale quota presenta un aumento nel 2005 corrispondente ad un anziano ogni 37 stranieri (2,7%).

La popolazione complessiva dei residenti è invece così composta: la classe dei minorenni passa dal 20,1% nel 2004 al 19,8% del 2005 (uno ogni 5 residenti); nella classe dei 18-39enni si manifesta la tendenza ad una diminuzione dal 31,6% nel 2004 al 31,1% del 2005 (una persona ogni tre residenti); la classe dei 40-64enni aumenta passando dal 30,1% del 2004 al 30,6% del 2005; infine anche per la classe degli anziani, 65enni e oltre, si evidenzia la tendenza ad un aumento passando dal 18,2% nel 2004 al 18,4% nel 2005 (uno ogni cinque residenti).

Tab. 7 Percentuali di classi di età sulla popolazione totale - confronto popolazione straniera, popolazione complessiva residente - anni 2004 2005

CLASSE ETA'	2004		2005	
	POP STR	POP RES	POP STR	POP RES
0-17	14,7%	20,1%	16,5%	19,8%
18-39	50,7%	31,6%	46,8%	31,1%
40-64	32,5%	30,1%	33,9%	30,6%
65 e oltre	2,1%	18,2%	2,7%	18,4%

Tab. 8 Rapporto tra una unità di ogni classe di età e popolazione totale corrispondente - anni 2004 2005

CLASSE ETA'	2004		2005	
	POP STR	POP RES	POP STR	POP RES
0-17	7	5	6	5
18-39	2	3	2	3
40-64	3	3	3	3

Tabella 8

Struttura della popolazione straniera distinta per Aziende e Distretti Sanitari - anni 2004-2005							
ASL	DISTRETTO	CLASSI	POP. STRANIERA		Incr. Ass.	Incr. Rel.	
			2004	2005			
109	LOCRI	0-17	180	182	2	1,1%	
		18-39	663	569	-94	-14,2%	
		40-64	428	452	24	5,6%	
		65 e oltre	34	40	6	17,6%	
	<b>LOCRI Totale</b>			<b>1.305</b>	<b>1.243</b>	<b>-62</b>	<b>-4,8%</b>
	SIDERNO	0-17	102	121	19	18,6%	
		18-39	448	482	34	7,6%	
		40-64	255	286	31	12,2%	
		65 e oltre	35	47	12	34,3%	
	<b>SIDERNO Totale</b>			<b>840</b>	<b>936</b>	<b>96</b>	<b>11,4%</b>
<b>109 Totale</b>			<b>2.145</b>	<b>2.179</b>	<b>34</b>	<b>1,6%</b>	
110	PALMI	0-17	215	261	46	21,4%	
		18-39	910	905	-5	-0,5%	
		40-64	562	637	75	13,3%	
		65 e oltre	26	26	0	0,0%	
	<b>PALMI Totale</b>			<b>1.713</b>	<b>1.829</b>	<b>116</b>	<b>6,8%</b>
	POLISTENA	0-17	43	53	10	23,3%	
		18-39	274	229	-45	-16,4%	
		40-64	242	239	-3	-1,2%	
		65 e oltre	36	35	-1	-2,8%	
	<b>POLISTENA Totale</b>			<b>595</b>	<b>556</b>	<b>-39</b>	<b>-6,6%</b>
	TAURIANOVA	0-17	95	126	31	32,6%	
		18-39	410	312	-98	-23,9%	
		40-64	234	222	-12	-5,1%	
		65 e oltre	11	14	3	27,3%	
<b>TAURIANOVA Totale</b>			<b>750</b>	<b>674</b>	<b>-76</b>	<b>-10,1%</b>	
<b>110 Totale</b>			<b>3.058</b>	<b>3.059</b>	<b>1</b>	<b>0,0%</b>	
111	MELITO	0-17	150	174	24	16,0%	
		18-39	481	471	-10	-2,1%	
		40-64	342	353	11	3,2%	
		65 e oltre	17	19	2	11,8%	
	<b>MELITO Totale</b>			<b>990</b>	<b>1.017</b>	<b>27</b>	<b>2,7%</b>
	REGGIO SUD E NORD	0-17	924	1.072	148	16,0%	
		18-39	2.632	2.643	11	0,4%	
		40-64	1.732	1.916	184	10,6%	
		65 e oltre	85	152	67	78,8%	
	<b>REGGIO SUD E NORD Totale</b>			<b>5.373</b>	<b>5.783</b>	<b>410</b>	<b>7,6%</b>
	VILLA SAN GIOVANNI	0-17	89	123	34	38,2%	
		18-39	405	366	-39	-9,6%	
		40-64	187	226	39	20,9%	
		65 e oltre	18	15	-3	-16,7%	
<b>VILLA SAN GIOVANNI Totale</b>			<b>699</b>	<b>730</b>	<b>31</b>	<b>4,4%</b>	
<b>111 Totale</b>			<b>7.062</b>	<b>7.530</b>	<b>468</b>	<b>6,6%</b>	

Nel biennio osservato l'effetto combinato dei ricongiungimenti familiari e delle nascite, determina un aumento dei minorenni (classe di Età 0-17 anni) pari a 314 unità (+17,5%), a testimonianza di una crescita della componente straniera stabile sul territorio provinciale. I distretti sanitari in cui si riscontra il maggiore incremento sono quello di Villa san Giovanni (A.S. 111 Reggio Calabria) in cui l'aumento di 34 unità fa corrispondere una variazione percentuale pari a 38,2 e Taurianova (A.S. 110 Palmi) nel cui territorio si evidenzia una variazione percentuale nel biennio pari al 32,6%.

Interessante risulta il decremento che si verifica nella classe di età 18-39 anni, in effetti in sei degli otto distretti questa si riduce e ciò giustifica l'aumento delle iscrizioni di residenza soprattutto verso l'estero.

Infine riprendendo in esame la classe di età degli anziani (65 anni ed oltre), si rileva la tendenza ad un incremento anziani stranieri, pari a 86 unità (+32,8% variazione nel biennio), costituita in parte da persone entrate in Italia in età già avanzata. Nei distretti sanitari di Reggio Calabria e Siderno si notano le variazioni percentuali più rilevanti della provincia, rispettivamente con +78,8% (67 unità) per il primo e + 34,3% (12 unità) per il secondo, un altro incremento si verifica nel distretto di Taurianova (+27,3%).

### Struttura della popolazione straniera per età e sesso.

Altre considerazioni sulla struttura demografica degli stranieri residenti emergono dall'analisi della composizione per sesso. La popolazione straniera nel 2004 è quasi equivalente, con un leggero margine a favore del genere maschile (50,5% uomini, 49,5% donne) mentre nel 2005 si evidenzia una prevalenza del genere femminile (48,9% uomini e 51,1% donne), in virtù della maggior longevità delle donne, la popolazione residente nel complesso è in maggioranza di genere femminile (48,6% e 51,4% rapporto che rimane inalterato nel biennio).

L'età media degli stranieri di genere maschile è di circa 33 anni (39 anni quella dei residenti in complesso), quella delle cittadine straniere è leggermente più elevata e pari a circa 34 anni (42 per le residenti in complesso). La popolazione straniera con l'età media più giovane risiede nell'A.S. 111 di Reggio Calabria.

Tabella 11

Distribuzione % per classi di età degli stranieri residenti nella provincia di Reggio Calabria distinti per sesso - anni 2004 2005					
AS	CLASSE ETA'	2004		2005	
		MAS	FEM	MAS	FEM
109	0-17	50,7%	49,3%	48,8%	51,2%
	18-39	53,4%	46,6%	49,5%	50,5%
	40-64	40,4%	59,6%	41,1%	58,9%
	65 e oltre	49,3%	50,7%	47,1%	52,9%
<b>109 Totale</b>		<b>48,8%</b>	<b>51,2%</b>	<b>46,4%</b>	<b>53,6%</b>
110	0-17	52,4%	47,6%	52,7%	47,3%
	18-39	61,7%	38,3%	56,2%	43,8%
	40-64	54,9%	45,1%	56,6%	43,4%
	65 e oltre	61,6%	38,4%	57,3%	42,7%
<b>110 Totale</b>		<b>58,3%</b>	<b>41,7%</b>	<b>55,8%</b>	<b>44,2%</b>
111	0-17	51,2%	48,8%	52,3%	47,7%
	18-39	48,6%	51,4%	46,4%	53,6%
	40-64	44,5%	55,5%	44,5%	55,5%
	65 e oltre	39,2%	60,8%	46,8%	53,2%
<b>111 Totale</b>		<b>47,6%</b>	<b>52,4%</b>	<b>46,9%</b>	<b>53,1%</b>
<b>Totale complessivo</b>		<b>50,5%</b>	<b>49,5%</b>	<b>48,9%</b>	<b>51,1%</b>

Tabella 9

Composizione per sesso popolazione straniera, popolazione residente AA.SS. provincia Reggio Calabria anni 2004 -2005						
AS	2004			2005		
	MAS	FEM	TOT	MAS	FEM	TOT
109	48,8%	51,2%	100,0%	46,4%	53,6%	100,0%
110	58,3%	41,7%	100,0%	55,8%	44,2%	100,0%
111	47,6%	52,4%	100,0%	46,9%	53,1%	100,0%
<b>Totale popol. Stran</b>	<b>50,5%</b>	<b>49,5%</b>	<b>100,0%</b>	<b>48,9%</b>	<b>51,1%</b>	<b>100,0%</b>
109	48,7%	51,3%	100,0%	48,6%	51,4%	100,0%
110	48,9%	51,1%	100,0%	48,9%	51,1%	100,0%
111	48,4%	51,6%	100,0%	48,4%	51,6%	100,0%
<b>Totale popol. Resid</b>	<b>48,6%</b>	<b>51,4%</b>	<b>100,0%</b>	<b>48,6%</b>	<b>51,4%</b>	<b>100,0%</b>

Tabella 10

Età media della popolazione straniera e della popolazione residente, AA.SS. Provincia Reggio Calabria anni 2004 - 2005						
AS	2004			2005		
	MAS	FEM	TOT	MAS	FEM	TOT
109	33,6	36,0	34,8	34,7	36,3	35,5
110	35,2	34,8	35,1	35,3	34,7	35,0
111	32,4	34,0	33,2	32,7	34,4	33,6
<b>Totale popol. Stran</b>	<b>33,4</b>	<b>34,5</b>	<b>34,0</b>	<b>33,7</b>	<b>34,8</b>	<b>34,3</b>
109	39,9	42,6	41,3	40,1	42,8	41,5
110	37,8	40,5	39,2	38,2	40,8	39,5
111	39,8	42,5	41,2	40,1	42,9	41,5
<b>Totale popol. Resid</b>	<b>39,3</b>	<b>42,0</b>	<b>40,7</b>	<b>39,6</b>	<b>42,3</b>	<b>41,0</b>

considerando la distribuzione per classi d'età, tra gli stranieri, lo squilibrio dei sessi in favore degli uomini si presenta più accentuato nelle classi più giovani: sono infatti maschi circa il 52% dei minorenni nelle AA. SS. 110 e 111 (Palmi e Reggio Calabria) invece nell'A.S. di Locri tale differenza si inverte nel 2005 a favore delle donne.

Tra i 18 ed i 39 anni di età l'A.S. 110 presenta la maggiore quota di uomini della provincia in entrambi gli anni (61,7 e 56,2%) seguita dall'A.S. di Locri, invece nell'A.S. di Reggio Calabria in questa classe di età sono presenti più donne rispetto agli uomini (51,4% 2004 e 53,6% 2005).

Dopo i 40 anni di età le cifre tornano a vantaggio del genere femminile: nelle AA. SS. di Reggio Calabria e Locri, sono uomini rispettivamente circa il 44% e circa il 41% degli adulti di età compresa tra i 40 ed i 64 anni ad eccezione dell'A.S. 110 di Palmi in cui gli uomini rappresenta il 54,9% del totale della classe di età.

Anche per gli anziani di 65 anni e oltre, si mantengono inalterate le stesse proporzioni della classe di età degli adulti (40-64 anni) anche rispetto alla distribuzione territoriale, infatti si rileva un più numeroso tasso di donne nelle AA. SS. della provincia, ad eccezione dell'A.S di Palmi.



### Confronto per età della popolazione straniera e popolazione residente A.S. 109 Locri - anno 2004

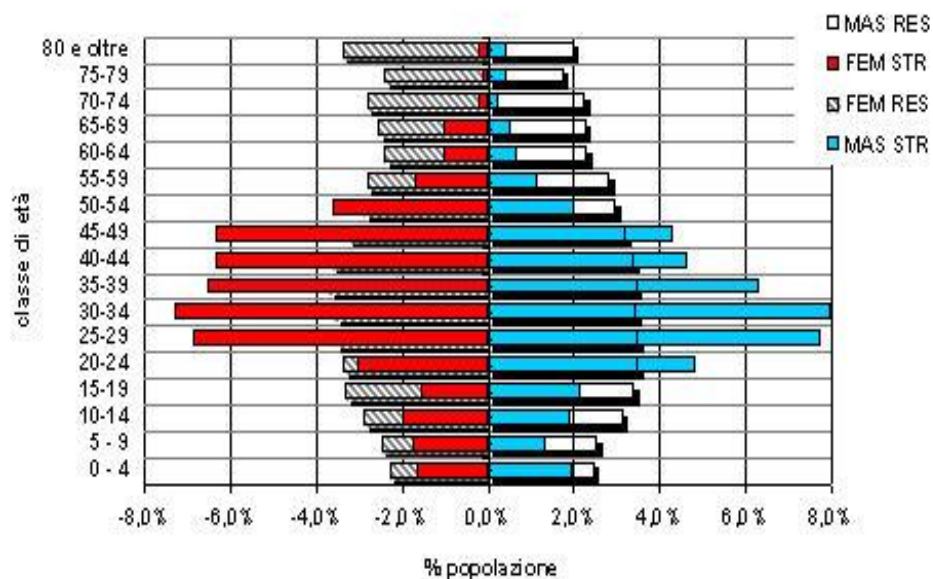

### Confronto per età della popolazione straniera e popolazione residente A.S. 110 Palmi - anno 2004

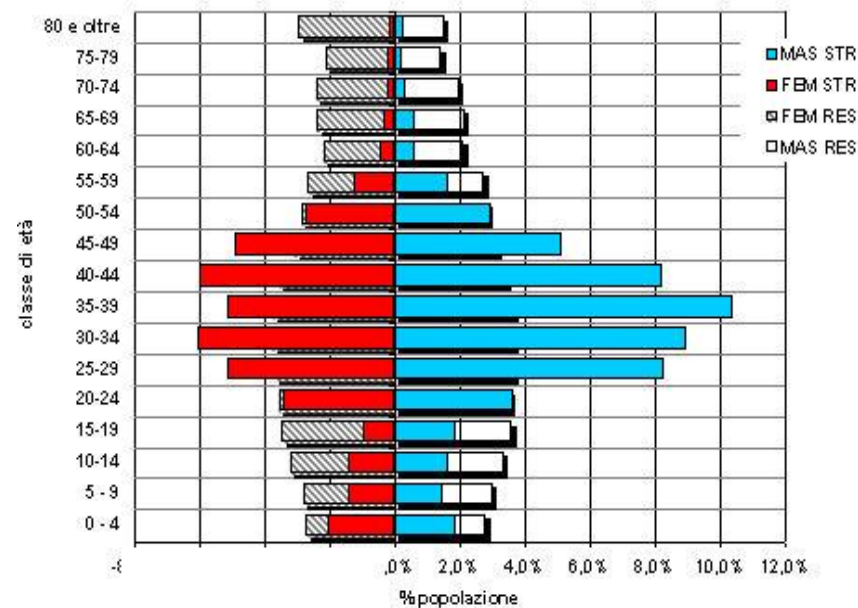

### Confronto per età della popolazione straniera e popolazione residente A.S. 109 Locri - anno 2005

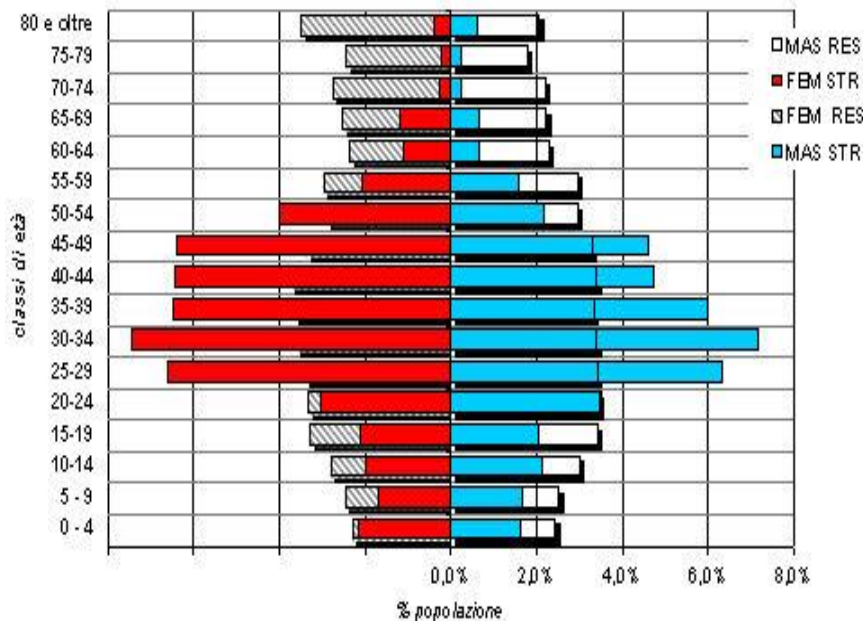

### Confronto per età della popolazione straniera e popolazione residente A.S. 110 Palmi - anno 2005

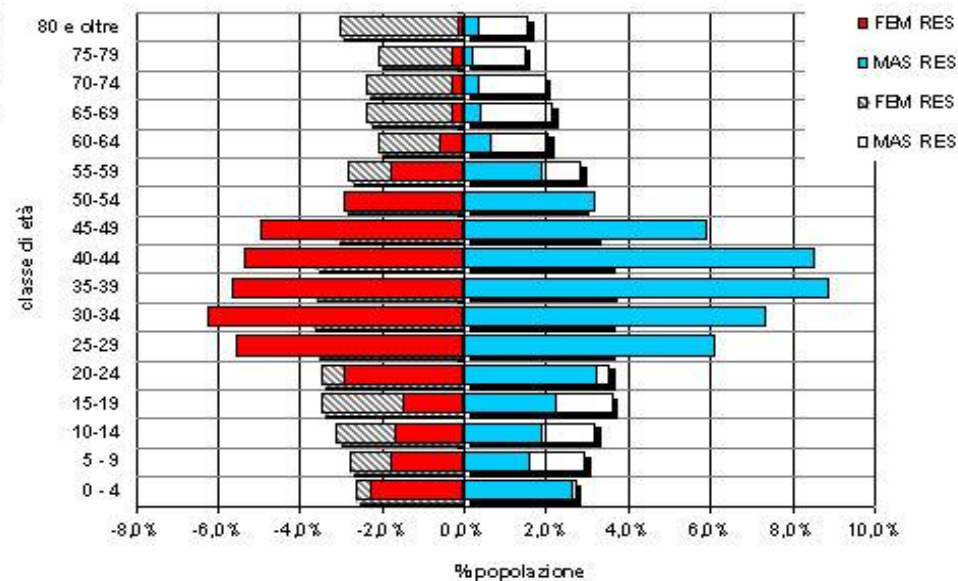

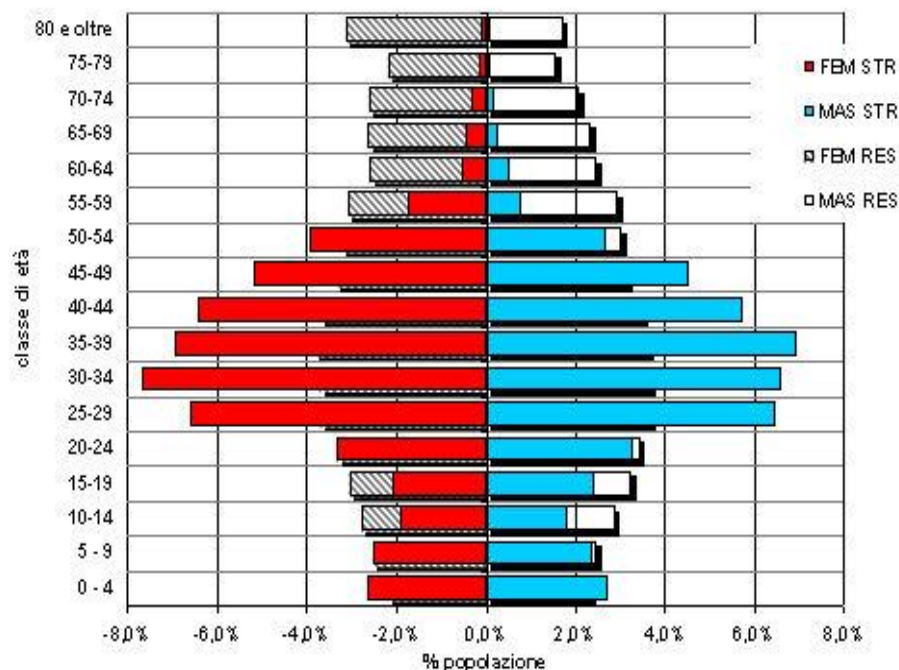
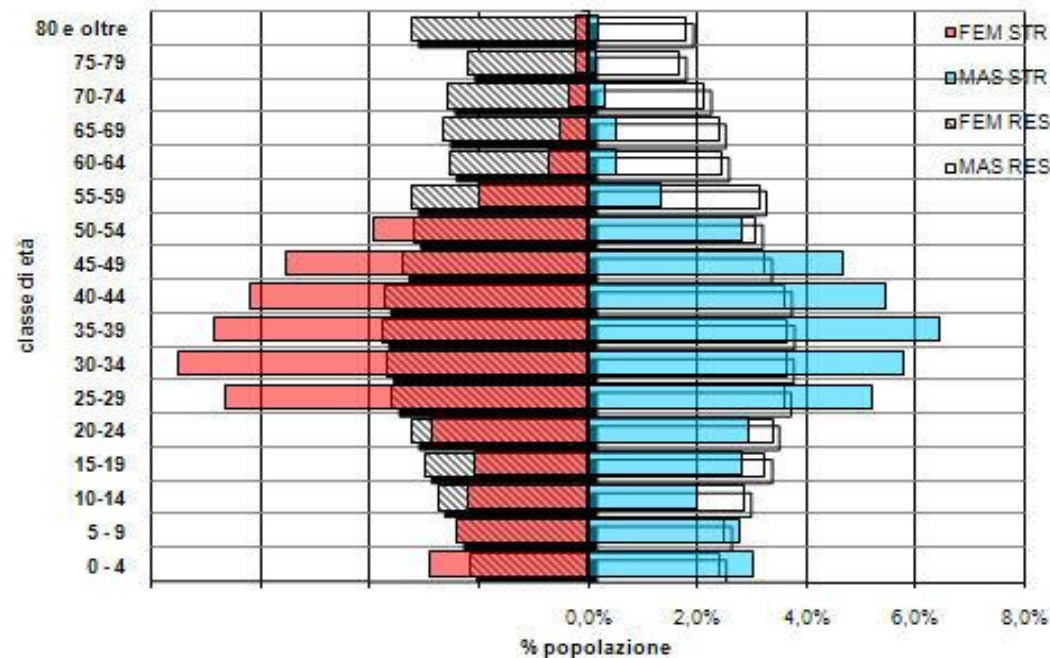
**Confronto per età della popolazione straniera e popolazione residente A.S.  
111 Reggio Calabria- anno 2004****Confronto per età della popolazione straniera e popolazione residente A.S.  
111 Reggio Calabria- anno 2005**

### Struttura per età della popolazione straniera

Il confronto per età della popolazione straniera con la popolazione residente complessiva viene effettuato rapportando le classi quinquennali di età, distinte per sesso, al totale della rispettiva popolazione moltiplicata per 100, in tal modo si evidenzia quale popolazione tra quella degli stranieri e quella dei residenti, in una determinata classe di età prevale sull'altra in proporzione.

Dall'elaborazione emerge che per l'A.S. di Locri le classi di età 25-59 anni delle donne straniere sono superiori rispetto alle stesse della popolazione residente, invece per gli uomini le classi di età prevalenti sui residenti sono quelle dai 20 ai 49 anni. Nell'A.S. di Palmi, si evidenzia una prevalenza accentuata delle classi di età 25-49 anni per gli uomini stranieri rispetto ai residenti, analoga maggiore percentuale, ma molto più contenuta si riscontra per le stesse classi di età nelle donne.

Infine, nell'A.S. di Reggio Calabria, risulta visibile per le classi 25-54 anni il contrario di quanto visto nell'Azienda precedente, cioè un robusto vantaggio delle donne straniere rispetto a quelle residenti, inoltre si nota per le classi basse di età (0-9 anni) una proporzione maggiore di bambini stranieri rispetto a quelli residenti, nelle altre Aziende Sanitarie in questa classe di età si rileva una proporzione minore dei bimbi stranieri rispetto a quelli residenti.

## Indicatori di struttura della popolazione

I principali indicatori relativi alla composizione per classi di età della popolazione straniera nel 2004/2005 (indice di vecchiaia e indice di dipendenza) evidenziano una struttura sociale relativamente giovane, in effetti nella provincia per ogni anziano sono presenti 6 bambini nel 2004 (17,3) e 5 bambini nel 2005 (19,7). Valori analoghi si presentano per l'indice di dipendenza sociale nel territorio provinciale, ma con significato diverso, infatti per ogni persona non attiva (bambino o anziano) sono presenti 6 persone in età lavorativa nel 2004 (17,0) e 5 persone nel 2005 (19,8).

Tabella 12

Indicatori di struttura della popolazione straniera residente in Provincia di Reggio Calabria distinti per Aziende e Distretti Sanitari - anni 2004 / 2005													
ANNO	indicatore	109			110				111				Totale PROV. RC
		LOCRI	SIDERNO	Total e 109	PALMI	POLISTENA	TAURIANOVA	Total e 110	MELITO	REGGIO SUD E NORD	VILLA SAN GIOVANNI	Totale 111	
2004	IV	23,4	42,7	<b>30,4</b>	13,6	109,1	14,3	<b>24,3</b>	14,5	10,6	25,7	<b>12,1</b>	<b>17,3</b>
	ID	15,9	16,2	<b>16,0</b>	14,5	13,1	13,3	<b>13,9</b>	15,7	19,7	14,4	<b>18,6</b>	<b>17,0</b>
2005	IV	28,6	43,9	<b>35,2</b>	11,6	83,3	14,3	<b>20,6</b>	14,6	16,4	15,8	<b>16,1</b>	<b>19,7</b>
	ID	16,9	19,7	<b>18,1</b>	15,8	16,1	19,9	<b>16,8</b>	17,2	23,0	17,7	<b>21,6</b>	<b>19,8</b>

I valori relativi all'indice di vecchiaia (IV, rapporto tra la popolazione con 65 anni e più e quella con meno di 15 anni) sono nella provincia molto diversificati, infatti nei distretti sanitari di Polistena e di Siderno troviamo i valori più elevati di anziani stranieri in entrambi gli anni; al contrario nei distretti sanitari di Palmi e Reggio nel 2004 e Palmi e Melito nel 2005, sono presenti meno anziani rispetto ai bambini stranieri residenti.

L'indice di dipendenza (ID, rapporto tra popolazione in età lavorativa e popolazione in età non attiva) evidenzia la maggior concentrazione relativa della forza di lavoro teorica, poiché più questo indice è basso maggiore è quella parte di popolazione in età attiva.

Dai dati elaborati, si riscontra una elevata presenza di popolazione straniera in età lavorativa, in tutti i distretti, e in particolare in tutti i distretti dell'A.S. di Palmi e nel distretto di Villa San Giovanni, nell'anno 2004; invece nel 2005 si nota un aumento generalizzato di questo indice, dovuto sicuramente all'aumento dei flussi migratori in uscita, i distretti sanitari in cui vi è più presenza di popolazione in età lavorativa sono quelli di Palmi e Polistena e quello di Locri, ma per quest'ultimo nonostante questa parte di popolazione sia diminuita (rispetto all'anno precedente), in confronto con l'andamento negli altri distretti ottiene una migliore posizione.

Tabella 13

Distribuzione della popolazione straniera residente, distinta per sesso, A.S. di residenza e Continente di provenienza anni 2004 - 2005						
ASL	Maschi		Femmine		Totale	
	2004	2005	2004	2005	2004	2005
<b>Europa</b>						
109	246	268	726	746	972	1.014
110	466	475	825	815	1.291	1.290
111	778	789	1.747	1.897	2.525	2.686
<b>Totale</b>	<b>1.490</b>	<b>1.532</b>	<b>3.298</b>	<b>3.458</b>	<b>4.788</b>	<b>4.990</b>
<b>Africa</b>						
109	305	314	146	181	451	495
110	1.115	986	284	328	1.399	1.314
111	1.254	1.383	809	879	2.063	2.262
<b>Totale</b>	<b>2.674</b>	<b>2.683</b>	<b>1.239</b>	<b>1.388</b>	<b>3.913</b>	<b>4.071</b>
<b>Asia</b>						
109	438	361	140	150	578	511
110	166	210	95	126	261	336
111	1.228	1.295	951	1.044	2.179	2.339
<b>Totale</b>	<b>1.832</b>	<b>1.866</b>	<b>1.186</b>	<b>1.320</b>	<b>3.018</b>	<b>3.186</b>
<b>America</b>						
109	43	49	76	75	119	124
110	23	22	58	68	81	90
111	83	60	179	172	262	232
<b>Totale</b>	<b>149</b>	<b>131</b>	<b>313</b>	<b>315</b>	<b>462</b>	<b>446</b>
<b>Oceania</b>						
109	14	20	11	15	25	35
110	14	15	12	14	26	29
111	15	2	18	9	33	11
<b>Totale</b>	<b>43</b>	<b>37</b>	<b>41</b>	<b>38</b>	<b>84</b>	<b>75</b>

Tabella 14

Rapporto di composizione per sesso della popolazione straniera distinta per A.S. di residenza e Continenti di provenienza anni 2004-2005						
ASL	Maschi		Femmine		Totale	
	2004	2005	2004	2005	2004	2005
<b>Europa</b>						
109	25,3%	26,4%	74,7%	73,6%	100%	100%
110	36,1%	36,8%	63,9%	63,2%	100%	100%
111	30,8%	29,4%	69,2%	70,6%	100%	100%
<b>Totale</b>	<b>31,1%</b>	<b>30,7%</b>	<b>68,9%</b>	<b>69,3%</b>	<b>100%</b>	<b>100%</b>
<b>Africa</b>						
109	67,6%	63,4%	32,4%	36,6%	100%	100%
110	79,7%	75,0%	20,3%	25,0%	100%	100%
111	60,8%	61,1%	39,2%	38,9%	100%	100%
<b>Totale</b>	<b>68,3%</b>	<b>65,9%</b>	<b>31,7%</b>	<b>34,1%</b>	<b>100%</b>	<b>100%</b>
<b>Asia</b>						
109	75,8%	70,6%	24,2%	29,4%	100%	100%
110	63,6%	62,5%	36,4%	37,5%	100%	100%
111	56,4%	55,4%	43,6%	44,6%	100%	100%
<b>Totale</b>	<b>60,7%</b>	<b>58,6%</b>	<b>39,3%</b>	<b>41,4%</b>	<b>100%</b>	<b>100%</b>
<b>America</b>						
109	36,1%	39,5%	63,9%	60,5%	100%	100%
110	28,4%	24,4%	71,6%	75,6%	100%	100%
111	31,7%	25,9%	68,3%	74,1%	100%	100%
<b>Totale</b>	<b>32,3%</b>	<b>29,4%</b>	<b>67,7%</b>	<b>70,6%</b>	<b>100%</b>	<b>100%</b>
<b>Oceania</b>						
109	56,0%	57,1%	44,0%	42,9%	100%	100%
110	53,8%	51,7%	46,2%	48,3%	100%	100%
111	45,5%	18,2%	54,5%	81,8%	100%	100%
<b>Totale</b>	<b>51,2%</b>	<b>49,3%</b>	<b>48,8%</b>	<b>50,7%</b>	<b>100%</b>	<b>100%</b>

Le comunità cresciute maggiormente sono quelle provenienti dall'Asia (+5,6%) seguite da quella Europea (+4,2%) e Africana (+4,0%).

Tra le Aziende Sanitarie che accolgono più stranieri si evidenzia per esempio la particolare concentrazione femminile di cittadini Europei ed Americani rispettivamente nell'A.S. 109 di Locri e nell'A.S. 110 di Palmi in entrambe le Aziende, risiedono oltre 70% di donne rispetto al totale della comunità (valore medio biennio osservato).

Una quota ancora più elevata (oltre il 75%) di stranieri uomini del continente Africano sono residenti nell'A.S. 110 di Palmi, dove da decenni risiede una folta comunità marocchina, mentre tra gli stranieri dell'Asia, nell'Azienda Sanitaria di Locri, vivono oltre il 70% di stranieri uomini, questo grazie alla robusta presenza indiana.



Tabella 15

Principali cittadinanze della popolazione straniera residente			
Cittadinanza	2004	2005	Variz %
Cina	323	454	40,6%
Turchia	46	57	23,9%
Polonia	688	807	17,3%
Senegal	98	114	16,3%
Brasile	45	51	13,3%
Romania	524	586	11,8%
Moldova	209	233	11,5%
Nigeria	90	100	11,1%
Sri Lanka	55	60	9,1%
Algeria	184	200	8,7%
Argentina	76	82	7,9%
Pakistan	152	163	7,2%
Macedonia	73	78	6,8%
Filippine	1.280	1.349	5,4%
Tunisia	210	218	3,8%
Ucraina	1.631	1.680	3,0%
Marocco	2.983	3.060	2,6%
Germania	86	88	2,3%
Regno Unito	44	45	2,3%
Russia	106	108	1,9%
Seychelles	136	137	0,7%
Bulgaria	219	218	-0,5%
Spagna	56	55	-1,8%
Albania	541	524	-3,1%
Bielorussia	57	55	-3,5%
India	1.086	1.028	-5,3%
Australia	83	74	-10,8%
Francia	187	166	-11,2%
Serbia e Montenegro	86	74	-14,0%
Stati Uniti	81	69	-14,8%
Canada	53	42	-20,8%
<b>Altre cittadinanze</b>	<b>777</b>	<b>793</b>	<b>2,1%</b>
<b>Totale complessivo</b>	<b>12.265</b>	<b>12.768</b>	<b>4,1%</b>

Infine, la comunità Oceanica (Australia e Nuova Zelanda) è meno rappresentata rispetto alle altre, ma con una quota tra il sesso pressoché simile sul totale. Tale collettività nel 2004 era più presente nell'A.S. 111 di Reggio è formata in maggior parte da donne, mentre l'anno successivo aumentano in valore assoluto di più nell'A.S. 109 di Locri risultando composti in maggioranza da uomini.

Nel biennio osservato, alcune particolarità si riscontrano anche dall'osservazione della distribuzione territoriale nelle principali aree di comunità.

La cittadinanza che mostra degli incrementi significativi è quella cinese, la quale aumenta del 40% sul totale della provincia; tale incremento risulta più sostenuto nell'A.S. 110 di Palmi (+92,3%, tab. 16) considerando il rapporto tra i sessi (tab. 17) si nota una maggioranza di donne nell'A.S. 109 di Locri e una maggioranza di uomini nelle altre Aziende Sanitarie.

Più contenuto, ma comunque concreto risulta l'aumento degli stranieri originari dall'Europa dell'Est, polacchi, romeni, moldavi e ucraini (terza comunità più popolosa della provincia, tab. 15) aumentano rispettivamente del 17,3; 11,8; 11,5 e del 3%, in ambito locale i polacchi sono più numerosi nell'A.S. 110 di Palmi (+36,0%), per i romeni, i moldavi e gli ucraini si nota un aumento maggiore nell'A.S. 111 di Reggio (rispettivamente +12,5; +29,7 e +12%, tab. 16). Queste comunità insieme a quella filippina (seconda comunità più popolosa della provincia) e delle seychelles, che presentano anch'esse un moderato incremento, sono tutte caratterizzate da una composizione prevalentemente femminile e tale composizione è dovuta probabilmente alla tradizionale specializzazione nel settore dei servizi alle famiglie, soprattutto nei comuni più popolosi quali Reggio Calabria, Villa San Giovanni, Palmi, Gioia Tauro, Siderno e Locri.

In crescita modesta (+2,6%, tab. 15), risulta la comunità dei marocchini che nel complesso della popolazione straniera residente rappresenta quella in assoluto più popolosa, essa sul territorio presenta significative variabilità infatti nell'A.S. 110 di Reggio si rileva un incremento nel biennio pari al 10%, tab. 16, in particolare nei comuni di Reggio Calabria, Roghudi e Villa San Giovanni, mentre nell'A.S. 111 di Palmi si nota una diminuzione pari al 9%, dove i comuni con maggiore presenza sono quelli di Cittanova, Gioia Tauro, Polistena e Rizziconi. Nell'A.S. 109 di Locri tale cittadinanza presenta anche un discreto incremento pari al 9%, concentrata soprattutto nel comune di Locri.

Gli incrementi sopra elencati, sono in parte dovuti alla regolarizzazione, ma non va dimenticato che un certo rilievo, probabilmente differenziato per cittadinanza, lo hanno avuto anche le operazioni di aggiustamento operate dai comuni si tratta, in genere, di operazioni di rettifica anagrafica. Tra queste sono incluse le iscrizioni in anagrafe di stranieri erroneamente cancellati per irreperibilità e successivamente ricomparsi, come pure casi di stranieri residenti nel comune al momento del censimento e non censiti ma trovati ancora regolarmente dimoranti nel comune a seguito di verifiche condotte nel corso dell'anno e quindi da conteggiare nella popolazione.

Infine, risultano in calo nel biennio osservato, due comunità di rilievo per la loro consistenza numerica, quella degli indiani (-5,3%) e quella degli albanesi(-3,1%). La comunità degli indiani è maggiormente presente nell'A.S. 111 di Reggio, nei comuni di Reggio Calabria , Melito di Porto Salvo, San Lorenzo e Condofuri; anche nell'A.S. 109 di Locri vi è una buona presenza, in particolare nel comune di Brancaleone, seguito dai comuni di Bovalino e Ardore, in questa Azienda Sanitaria si registra la diminuzione più marcata è pari al 16,7%, tab. 16.

La comunità degli albanesi, infine, risulta presente, maggiormente, nell'ambito delle Aziende Sanitarie di Reggio Calabria (-0,3%) e Locri (-8,9%), nei comuni di Reggio Calabria e Villa San Giovanni per la prima e nei comuni di Brancaleone, Palizzi e Siderno per la seconda, tab. 18.



Tabella 16

<b>Cittadinanze più presenti delle comunità straniere residenti, distinte per sesso, A.S. di residenza e variazione % anni 2004 - 2005</b>								
<b>ASL 109</b>								
Codice	Cittadinanza	Maschi		Femmine		Totale		Variatz %
		2004	2005	2004	2005	2004	2005	
243	Ucraina	95	113	433	430	528	543	2,8%
330	India	361	282	52	62	413	344	-16,7%
436	Marocco	243	245	106	129	349	374	7,2%
201	Albania	72	65	52	48	124	113	-8,9%
314	Cina	40	45	43	47	83	92	10,8%
233	Polonia	11	12	60	68	71	80	12,7%
<b>Cittadinanze più frequenti</b>		<b>822</b>	<b>762</b>	<b>746</b>	<b>784</b>	<b>1.568</b>	<b>1.546</b>	<b>-1,4%</b>
<b>Altre cittadinanze</b>		<b>224</b>	<b>250</b>	<b>353</b>	<b>383</b>	<b>577</b>	<b>633</b>	<b>9,7%</b>
<b>109 Totale</b>		<b>1.046</b>	<b>1.012</b>	<b>1.099</b>	<b>1.167</b>	<b>2.145</b>	<b>2.179</b>	<b>1,6%</b>
<b>ASL 110</b>								
436	Marocco	867	723	245	289	1112	1012	-9,0%
243	Ucraina	122	145	332	265	454	410	-9,7%
233	Polonia	35	61	129	162	164	223	36,0%
235	Romania	79	68	89	114	168	182	8,3%
209	Bulgaria	83	79	79	77	162	156	-3,7%
401	Algeria	111	98	16	21	127	119	-6,3%
344	Pakistan	108	120	1	0	109	120	10,1%
314	Cina	35	64	30	61	65	125	92,3%
<b>Cittadinanze più frequenti</b>		<b>1.440</b>	<b>1.358</b>	<b>921</b>	<b>989</b>	<b>2.361</b>	<b>2.347</b>	<b>-0,6%</b>
<b>Altre cittadinanze</b>		<b>344</b>	<b>350</b>	<b>353</b>	<b>362</b>	<b>697</b>	<b>712</b>	<b>2,2%</b>
<b>110 Totale</b>		<b>1.784</b>	<b>1.708</b>	<b>1.274</b>	<b>1.351</b>	<b>3.058</b>	<b>3.059</b>	<b>0,0%</b>
<b>ASL 111</b>								
436	Marocco	962	1052	560	622	1522	1674	10,0%
323	Filippine	469	509	723	757	1192	1266	6,2%
243	Ucraina	91	114	558	613	649	727	12,0%
330	India	567	549	94	120	661	669	1,2%
233	Polonia	65	74	388	430	453	504	11,3%
201	Albania	243	229	117	130	360	359	-0,3%
235	Romania	124	132	203	236	327	368	12,5%
314	Cina	86	122	89	115	175	237	35,4%
449	Seychelles	32	33	100	100	132	133	0,8%
460	Tunisia	83	89	42	45	125	134	7,2%
254	Moldova	48	60	63	84	111	144	29,7%
443	Nigeria	37	46	49	51	86	97	12,8%
<b>Cittadinanze più frequenti</b>		<b>2.807</b>	<b>3.009</b>	<b>2.986</b>	<b>3.303</b>	<b>5.793</b>	<b>6.312</b>	<b>9,0%</b>
<b>Altre cittadinanze</b>		<b>551</b>	<b>520</b>	<b>718</b>	<b>698</b>	<b>1.269</b>	<b>1.218</b>	<b>-4,0%</b>
<b>111 Totale</b>		<b>3.358</b>	<b>3.529</b>	<b>3.704</b>	<b>4.001</b>	<b>7.062</b>	<b>7.530</b>	<b>6,6%</b>

Tabella 17

<b>Rapporto di composizione per sesso delle cittadinanze più presenti sul territorio, distinte per sesso e A.S. di residenza anni 2004-2005</b>							
<b>ASL 109</b>							
Codice	Cittadinanza	Maschi		Femmine		Totale	
		2004	2005	2004	2005	2004	2005
243	Ucraina	18,0%	20,8%	82,0%	79,2%	100%	100%
330	India	87,4%	82,0%	12,6%	18,0%	100%	100%
436	Marocco	69,6%	65,5%	30,4%	34,5%	100%	100%
201	Albania	58,1%	57,5%	41,9%	42,5%	100%	100%
314	Cina	48,2%	48,9%	51,8%	51,1%	100%	100%
233	Polonia	15,5%	15,0%	84,5%	85,0%	100%	100%
<b>Cittadinanze più frequ</b>		<b>52,4%</b>	<b>49,3%</b>	<b>47,6%</b>	<b>50,7%</b>	<b>100%</b>	<b>100%</b>
<b>Altre cittadinanze</b>		<b>38,8%</b>	<b>39,5%</b>	<b>61,2%</b>	<b>60,5%</b>	<b>100%</b>	<b>100%</b>
<b>109 Totale</b>		<b>48,8%</b>	<b>46,4%</b>	<b>51,2%</b>	<b>53,6%</b>	<b>100%</b>	<b>100%</b>
<b>ASL 110</b>							
436	Marocco	78,0%	71,4%	22,0%	28,6%	100%	100%
243	Ucraina	26,9%	35,4%	73,1%	64,6%	100%	100%
233	Polonia	21,3%	27,4%	78,7%	72,6%	100%	100%
235	Romania	47,0%	37,4%	53,0%	62,6%	100%	100%
209	Bulgaria	51,2%	50,6%	48,8%	49,4%	100%	100%
401	Algeria	87,4%	82,4%	12,6%	17,6%	100%	100%
344	Pakistan	99,1%	100%	0,9%	0,0%	100%	100%
314	Cina	53,8%	51,2%	46,2%	48,8%	100%	100%
<b>Cittadinanze più frequ</b>		<b>61,0%</b>	<b>57,9%</b>	<b>39,0%</b>	<b>42,1%</b>	<b>100%</b>	<b>100%</b>
<b>Altre cittadinanze</b>		<b>49,4%</b>	<b>49,2%</b>	<b>50,6%</b>	<b>50,8%</b>	<b>100%</b>	<b>100%</b>
<b>110 Totale</b>		<b>58,3%</b>	<b>55,8%</b>	<b>41,7%</b>	<b>44,2%</b>	<b>100%</b>	<b>100%</b>
<b>ASL 111</b>							
436	Marocco	63,2%	62,8%	36,8%	37,2%	100%	100%
323	Filippine	39,3%	40,2%	60,7%	59,8%	100%	100%
243	Ucraina	14,0%	15,7%	86,0%	84,3%	100%	100%
330	India	85,8%	82,1%	14,2%	17,9%	100%	100%
233	Polonia	14,3%	14,7%	85,7%	85,3%	100%	100%
201	Albania	67,5%	63,8%	32,5%	36,2%	100%	100%
235	Romania	37,9%	35,9%	62,1%	64,1%	100%	100%
314	Cina	49,1%	51,5%	50,9%	48,5%	100%	100%
449	Seychelles	24,2%	24,8%	75,8%	75,2%	100%	100%
460	Tunisia	66,4%	66,4%	33,6%	33,6%	100%	100%
254	Moldova	43,2%	41,7%	56,8%	58,3%	100%	100%
443	Nigeria	43,0%	47,4%	57,0%	52,6%	100%	100%
<b>Cittadinanze più frequ</b>		<b>48,5%</b>	<b>47,7%</b>	<b>51,5%</b>	<b>52,3%</b>	<b>100%</b>	<b>100%</b>
<b>Altre cittadinanze</b>		<b>43,4%</b>	<b>42,7%</b>	<b>56,6%</b>	<b>57,3%</b>	<b>100%</b>	<b>100%</b>
<b>111 Totale</b>		<b>47,6%</b>	<b>46,9%</b>	<b>52,4%</b>	<b>53,1%</b>	<b>100%</b>	<b>100%</b>

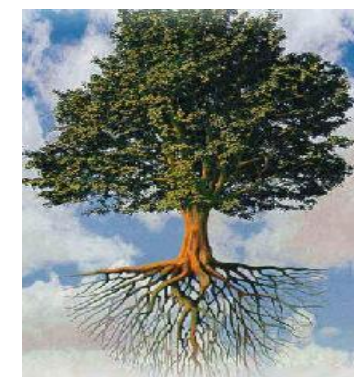
Tabella 18

Popolazione straniera residente in Provincia di Reggio Calabria per alcune principali cittadinanze al 31 dicembre 2005					
ASL 109		ASL 110		ASL 111	
<b>Ucraina</b>	<b>543</b>	<b>Marocco</b>	<b>1.012</b>	<b>Marocco</b>	<b>1.674</b>
LOCRI	85	CITTANOVA	278	REGGIO CALABRIA	1.216
BOVALINO	81	GIOIA TAURO	181	ROGHUDI	114
SIDERNO	64	POLISTENA	142	VILLA SAN GIOVANNI	109
ROCCELLA IONICA	48	RIZZICONI	103	MELITO DI PORTO SALVO	56
CAULONIA	36	ROSARNO	95	CAMPO CALABRO	34
MARINA DI GIOIOSA	34	TAURIANOVA	73	BOVA MARINA	28
ARDORE	26	PALMI	52	MOTTA SAN GIOVANNI	23
BIANCO	21	MELICUCCO	22	SAN LORENZO	20
GIOIOSA IONICA	20	SAN FERDINANDO	19	FIUMARA	20
MONASTERACE	19	SEMINARA	13	ALTRI PAESI	54
BRANCALEONE	15	LAUREANA DI BORRELLI	12	<b>Filippine</b>	<b>1.266</b>
BIVONGI	11	ALTRI PAESI	22	REGGIO CALABRIA	1.236
STILO	10	<b>Ucraina</b>	<b>410</b>	MELITO DI PORTO SALVO	24
ALTRI PAESI	73	ROSARNO	102	ALTRI PAESI	6
<b>Marocco</b>	<b>374</b>	PALMI	56	<b>Ucraina</b>	<b>727</b>
LOCRI	113	SAN FERDINANDO	44	REGGIO CALABRIA	531
BIANCO	41	GIOIA TAURO	35	VILLA SAN GIOVANNI	51
BOVALINO	34	TAURIANOVA	34	MELITO DI PORTO SALVO	36
CAULONIA	28	CITTANOVA	31	BAGNARA CALABRA	17
MARINA DI GIOIOSA	27	POLISTENA	13	MOTTA SAN GIOVANNI	17
MONASTERACE	27	LAUREANA DI BORRELLI	13	SANT'EUFEMIA D'ASPROMITO	15
STIGNANO	23	ALTRI PAESI	82	ALTRI PAESI	60
PORTIGLIOLA	15	<b>Polonia</b>	<b>223</b>	<b>India</b>	<b>669</b>
SIDERNO	14	PALMI	77	REGGIO CALABRIA	186
GROTTERIA	11	GIOIA TAURO	72	MELITO DI PORTO SALVO	135
ALTRI PAESI	41	SAN FERDINANDO	15	SAN LORENZO	134
<b>India</b>	<b>344</b>	ROSARNO	12	CONDOFURI	129
BRANCALEONE	105	ALTRI PAESI	47	BOVA MARINA	21
BOVALINO	65	<b>Romania</b>	<b>182</b>	ALTRI PAESI	64
ARDORE	52	PALMI	31	<b>Polonia</b>	<b>504</b>
BIANCO	19	RIZZICONI	28	REGGIO CALABRIA	429
LOCRI	18	ROSARNO	25	VILLA SAN GIOVANNI	16
PALIZZI	11	POLISTENA	25	BAGNARA CALABRA	16
SANT'ILARIO DELL'ORIO	11	GIOIA TAURO	15	ALTRI PAESI	43
FERRUZZANO	10	CINQUEFRONDI	12	<b>Romania</b>	<b>368</b>
ALTRI PAESI	53	ALTRI PAESI	46	REGGIO CALABRIA	267
<b>Albania</b>	<b>113</b>	<b>Bulgaria</b>	<b>156</b>	MOTTA SAN GIOVANNI	30
BRANCALEONE	39	PALMI	50	MELITO DI PORTO SALVO	15
PALIZZI	22	VARAPODIO	30	VILLA SAN GIOVANNI	15
SIDERNO	20	SEMINARA	23	ALTRI PAESI	41
ALTRI PAESI	32	SAN FERDINANDO	11	<b>Albania</b>	<b>359</b>
<b>Cina</b>	<b>92</b>	ALTRI PAESI	42	REGGIO CALABRIA	177
SIDERNO	23	<b>Cina</b>	<b>125</b>	VILLA SAN GIOVANNI	119
ROCCELLA IONICA	15	GIOIA TAURO	42	CAMPO CALABRO	17
LOCRI	14	TAURIANOVA	22	ALTRI PAESI	46
BIANCO	11	ROSARNO	20	<b>Cina</b>	<b>237</b>
ALTRI PAESI	29	PALMI	15	REGGIO CALABRIA	173
<b>Polonia</b>	<b>80</b>	ALTRI PAESI	26	VILLA SAN GIOVANNI	34
SIDERNO	17	<b>Pakistan</b>	<b>Totale 120</b>	MELITO DI PORTO SALVO	13
ROCCELLA IONICA	12	GIOIA TAURO	55	ALTRI PAESI	17
ALTRI PAESI	51	SAN FERDINANDO	46		
		TAURIANOVA	13		
		ROSARNO	6		
		<b>Algeria</b>	<b>119</b>		
		ROSARNO	37		
		PALMI	34		
		GIOIA TAURO	18		
		CITTANOVA	12		
		ALTRI PAESI	18		

In conclusione, come accennato in precedenza e supponendo che le iscrizioni di residenza “da altri comuni” rappresentano in parte un flusso migratorio infra-provinciale, nel 2005 su 949 cancellazioni di residenza “per altri comuni”, si registrano 400 iscrizioni di residenza “da altri comuni”, questo trova conferma nella maggiore concentrazione degli stranieri nei grossi centri urbani della provincia, tanto che in alcuni casi la quota degli stranieri residenti in questi centri supera quella dei residenti in tutti gli altri comuni. In particolar modo nei comuni delle Aziende Sanitarie di Palmi e Reggio Calabria e con l’eccezione del piccolo centro urbano di Roghudi, dove la quota degli stranieri, nel 2005, raggiunge il valore massimo dell’11% della popolazione residente.

**Dott. Giuseppe Cristiano**



*Gerace - Piazza tre Chiese (foto: Bruno Pelle)*



**12 dicembre 2001 - SISTEMA DI GARANZIE PER IL MONITORAGGIO  
DELL'ASSISTENZA SANITARIA DECRETO**

## DECRETO 12 dicembre 2001 - SISTEMA DI GARANZIE PER IL MONITORAGGIO DELL'ASSISTENZA SANITARIA- RILEVAZIONE ANNI 2004-2005

Il decreto, in attuazione dell'art. 9 del D.L. 18 febbraio 2000 n. 56, ha lo scopo di effettuare una valutazione dell'assistenza sanitaria attraverso l'utilizzo di indicatori per conoscere fenomeni di interesse, misurandone i cambiamenti e vengono utilizzati per orientare i processi decisionali dei diversi livelli istituzionali.

Di seguito vengono riportati alcuni degli indicatori contenuti nel decreto, riferiti all'ASL 9. Va evidenziato che molti degli indicatori di costo non possono essere utilizzati per mancanza di contabilità analitica. Le informazioni che ne derivano sono stati messi in confronto con alcuni dei valori di riferimento nazionali e regionali del 2001-2004 pubblicati su "Monitor" rivista elaborata dall'Agenzia per i Servizi Sanitari Regionali.

### I LIVELLO

#### ASSISTENZA SANITARIA COLLETTIVA IN AMBIENTE DI VITA E DI LAVORO

*Non è stato ancora attivato da parte del Dipartimento di Prevenzione un sistema di rendicontazione dell'attività, per cui non è possibile l'elaborazione degli indicatori ministeriali*

### II LIVELLO

#### ASSISTENZA DISTRETTUALE

##### Disponibilità dei medici di medicina generale

n. medici MG	=	$\frac{109}{115.388}$	x 10.000	<b>9,45</b>
pop. Residente >= 14 anni - 2004				
n. medici MG	=	$\frac{109}{115.331}$	x 10.000	<b>9,45</b>
pop. Residente >= 14 anni - 2005				
valore medio regionale anno 2002	11,3			



<b>Disponibilità dei pediatri di libera scelta</b>				
<u>n. PLS</u>	=	<u>20</u>	x 10.000	<b>10,15</b>
pop. Residente < 13 anni - 2004		19.695		
<u>n. PLS</u>	=	<u>20</u>	x 10.000	<b>10,37</b>
pop. Residente < 13 anni - 2005		19.280		
valore medio regionale anno 2002		9,2		

<b>Disponibilità dei Medici di Guardia Medica</b>				
<u>n. MGM</u>	=	<u>148</u>	x 10.000	<b>ANNO 2004 10,94</b>
Popolazione residente media		135.275		
<u>n. MGM</u>	=	<u>148</u>	x 10.000	<b>ANNO 2005 10,98</b>
Popolazione residente media		134.847		
valore medio regionale anno 2002		6,1		

<b>Numero medio di ricette farmaceutiche prescritte dai medici di medicina generale e dai pediatri di libera scelta</b>				
<u>N. ricette farm.</u>	=	<u>1.264.438</u>		<b>ANNO 2004 9.802</b>
N. medici base		129		
<u>N. ricette farm.</u>	=	<u>1.503.081</u>		<b>ANNO 2005 11.652</b>
N. medici base		129		

<b>Costo pro-capite per la medicina generale</b>					
				<b>ANNO</b>	
Costo della medicina generale	=	<u>9.560.828,05</u>		<b>2004</b>	<b>70,68</b>
Popolazione residente media		135.275			
Costo della medicina generale	=	<u>10.095.280,72</u>		<b>2005</b>	<b>74,86</b>
Popolazione residente media		134.847			
Costo pro-capite Italia 2002					<b>59,47</b>
Costo pro-capite Calabria 2002					<b>62,07</b>

<b>Costo pro-capite per i Medici di Guardia Medica</b>					
				<b>ANNO</b>	
Costo dei medici di guardia medica	=	<u>5.388.941,84</u>		<b>2004</b>	<b>39,84</b>
Popolazione residente media		135.275			
Costo dei medici di guardia medica	=	<u>5.161.515,30</u>		<b>2005</b>	<b>38,28</b>
Popolazione residente media		134.847			
Costo pro-capite Italia 2002					<b>11,16</b>
Costo pro-capite Calabria 2002					<b>24,36</b>

<b>Numero di ricette farmaceutiche pro-capite</b>					
				<b>ANNO</b>	
N. ricette farm.	=	<u>1.264.438</u>		<b>2004</b>	<b>9,35</b>
Popolazione residente media		135.275			
N. ricette farm.	=	<u>1.503.081</u>		<b>2005</b>	<b>11,15</b>
Popolazione residente media		134.847			
valore nazionale Italia 2001					<b>7,60</b>
valore Regione Calabria 2003					<b>8,30</b>



<b>Costo pro-capite per assistenza farmaceutica</b>			
		<b>ANNO</b>	
Costo assistenza farmaceutica (Farmacie convenzionate)	=	€ 31.703.102,57	<b>2004 € 234,36</b>
Popolazione media		135.275	
Costo assistenza farmaceutica (Farmacie convenzionate)	=	€ 35.470.789,29	<b>2005 € 263,04</b>
Popolazione media		134.847	
Costo pro-capite Italia 2002		<b>202,32</b>	
Costo pro-capite Calabria 2002		<b>237,96</b>	

<b>Costo pro-capite per l'assistenza territoriale semiresid e residenziale ai disabili</b>			
		<b>ANNO</b>	
Costo assistenza res. e semires.	=	€ 4.314.526,05	<b>2004 € 31,89</b>
Popolazione residente		135.275	
Costo assistenza res. e semires.	=	€ 4.552.822,92	<b>2005 € 33,76</b>
Popolazione residente		134.847	
<i>Dato sottostimato per l'assenza di contabilità analitica</i>			

<b>Utenti SERT trattati nell'anno ogni 1.000 abitanti di eta' compresa tra 14 e 44 anni</b>			
		<b>ANNO</b>	
N. utenti SERT		89	<b>2004 1,7</b>
Pop. Residente da 14 anni a 44 anni		53.348	
N. utenti SERT		138	<b>2005 2,4</b>
Pop. Residente da 14 anni a 44 anni		57.774	
<i>valore anno 2002</i>			

<b>Prestazioni di assistenza specialistica sulla popolazione residente media</b>			
<b>ANNO 2004</b>			<b>Valori pro capite</b>
Prest. Specialistiche diagnostica	=	<u>112.214</u>	<b>0,8</b>
Popolazione residente		135.083	
valore Regione Calabria 2002	0,5 pro capite		
Prest. Specialistiche di Laboratorio	=	<u>1.078.508</u>	<b>8,0</b>
Popolazione residente		135.083	
valore Regione Calabria 2002	9,3 pro capite		
Altre prest. Specialistiche	=	<u>619.039</u>	<b>4,6</b>
Popolazione residente		135.083	
valore Regione Calabria 2002	4,2 pro capite		

<b>Prestazioni di assistenza specialistica sulla popolazione residente media</b>			
<b>ANNO 2005</b>			<b>Valori pro capite</b>
Prest. Specialistiche diagnostica	=	<u>104.062</u>	<b>0,8</b>
Popolazione residente		134.611	
valore Regione Calabria 2002	0,5 pro capite		
Prest. Specialistiche di Laboratorio	=	<u>1.082.153</u>	<b>8,0</b>
Popolazione residente		134.611	
valore Regione Calabria 2002	9,3 pro capite		
Altre prest. Specialistiche	=	<u>652.270</u>	<b>4,8</b>
Popolazione residente		134.611	
valore Regione Calabria 2002	4,2 pro capite		

<b>Giornate in strutture semiresid e resid per l'assistenza agli anziani, ogni 1000 abitanti di età &gt;= 65 anni (Universo - Villa Vittoria)</b>				
Giornate svolte assistenza anziani	=	<u>46.658</u>	<b>ANNO 2004</b>	<b>1.774,54</b>
Pop. Resid >= 65 anni		26.293 x 1000		
Giornate svolte assistenza anziani	=	<u>n.d.</u>	<b>2005</b>	
Pop. Resid >= 65 anni		26.387 x 1000		

<b>Costo pro-capite per l'assistenza territoriale, semiresid e resid agli anziani</b>				
<i>Dato sottostimato per l'assenza di contabilità analitica</i>				
Costo dell'assistenza agli anziani	=	€ 2.375.679,84	<b>2004</b>	<b>€ 90,35</b>
Pop. Resid >= 65 anni		26.293		
Costo dell'assistenza agli anziani	=	€ 3.682.800,03	<b>2005</b>	<b>€ 139,57</b>
Pop. Resid >= 65 anni		26.387		

<b>Ricoveri prevenibili (ogni 100.000 abitanti) per asma (cod. 493.xx), diabete (cod. 250.xx) scompenso cardiaco (cod. 428.x)</b>						
<b>ANNO 2004</b>						
			<b>PP.OO</b>	<b>MOB INFRA</b>	<b>MOB EXTRA</b>	
ASMA (V. N.: 41,60)	$\frac{\text{N. Dimissioni ord.}}{\text{Popolazione residente}} \times 100.000$		245	9	19	<b>202,10</b>
			135.083			
DIABETE (V.N. :110,26)	$\frac{\text{N. Dimissioni ord.}}{\text{Popolazione residente}} \times 100.000$		265	33	73	<b>274,65</b>
			135.083			
SCOMPENSO CARDIACO(V.N. :321,58)	$\frac{\text{N. Dimissioni ord.}}{\text{Popolazione residente}} \times 100.000$		122	99	38	<b>191,73</b>
			135.083			

<b>Ricoveri prevenibili (ogni 100.000 abitanti) per asma (cod. 493.xx), diabete (cod. 250.xx) scompenso cardiaco (cod. 428.x)</b>						
<b>ANNO 2005</b>						
			<b>PP.OO</b>	<b>MOB INFRA</b>	<b>MOB EXTRA</b>	
ASMA	$\frac{\text{N. Dimissioni ord.}}{\text{Popolazione residente}} = \times 1000$		184	6	9	<b>147,83</b>
			134.611			
DIABETE	$\frac{\text{N. Dimissioni ord.}}{\text{Popolazione residente}} = \times 1000$		208	45	64	<b>235,49</b>
			134.611			
SCOMPENSO CARDIACO	$\frac{\text{N. Dimissioni ord.}}{\text{Popolazione residente}} = \times 1000$		163	106	51	<b>237,72</b>
			134.611			



**III LIVELLO**

**ASSISTENZA OSPEDALIERA**

**Tasso standardizzato di ospedalizzazione per degenza ordinario e per day hospital**

<b>ANNO 2004</b>	<b>PP.OO</b>	<b>MOB INFRA</b>	<b>MOB EXTRA</b>	<b>TASSO</b>	
DIMISSIONI IN DEGENZA ORDINARIA	16.722	6.309	3.874	199,2	ORD
DIMISSIONI IN DEGENZA DAY OSPITAL	10.538	1.284	1.520	98,8	D.H.
<b>Pop. Residente 31/12/2004</b>	<b>135.083</b>			<b>297,9</b>	
				VALORI X 1000	
<b>ANNO 2005</b>	<b>PP.OO</b>	<b>MOB INFRA</b>	<b>MOB EXTRA</b>	<b>TASSO</b>	
DIMISSIONI IN DEGENZA ORDINARIA	16.826	6.090	3.933	199,5	ORD
DIMISSIONI IN DEGENZA DAY OSPITAL	9.545	1.397	1.643	93,5	D.H.
<b>Pop. Residente 31/12/2005</b>	<b>134.611</b>			<b>291,9</b>	
				VALORI X 1000	
Parametro riferimento: 160 x 1000 abit.		Valore medio nazionale anno 2003	212,92		

**Indice di attrazione**

<b>ANNO 2004</b>	<b>PP.OO</b>	<b>TASSO</b>	
DIMISSIONI NON RESIDENTI	3.282	8,2	VALORI X 100
DIMISSIONI TOTALI	40.247		
<b>ANNO 2005</b>	<b>PP.OO</b>	<b>TASSO</b>	
DIMISSIONI NON RESIDENTI	3.144	8,0	VALORI X 100
DIMISSIONI TOTALI	39.434		



### Indice di fuga

<b>ANNO 2004</b>					
		MOB INFRA	MOB EXTRA	TASSO	
DIMISSIONI FUORI A.S.		<b>7.593</b>	<b>5.394</b>	32,3	VALORI X 100
DIMISSIONI DI RESIDENTI TOTALI	<b>40.247</b>				
<b>ANNO 2005</b>					
		MOB INFRA 04	MOB EXTRA 04	TASSO	
DIMISSIONI FUORI A.S.		<b>7.487</b>	<b>5.576</b>	33,1	VALORI X 100
DIMISSIONI DI RESIDENTI TOTALI	<b>39.434</b>				

### Posti letto per 1000 ab.

					<i>Posti letto per 1000 ab.</i>	
				ORD	DH	
N. P.L. PER ACUTI ORDINARI	<b>354</b>	<b>ACUTI</b>		2,62	0,61	
N. P.L. PER ACUTI DAY HOSPITAL	<b>82</b>	<b>RIAB</b>		0,05	0,01	
N. P.L. PER RIAB. ORDINARI	<b>7</b>					<i>Valori riferimento Calabria</i>
N. P.L. PER RIAB DAY HOSPITAL	<b>1</b>					
				<b>ORD</b>	<b>DH</b>	
		<b>ACUTI</b>		4,28	0,42	
		<b>RIAB</b>		0,42	0,01	
Pop. Residente 31/12/2004	<b>135.083</b>					

Media nazionale: 4,13 ORD; 0,38 D.H.

### Giornate di degenza

					ORD	DH	
Giornate per assist. ordinaria	164.415			1.215,4	257,1	VALORI X 1000	
Giornate (accessi) per assist. D.H.	34.776						
Popolazione media 2004	<b>135.275</b>						
					ORD	DH	
Giornate per assist. ordinaria	183.256			1.359,0	229,1	VALORI X 1000	
Giornate (accessi) per assist. D.H.	30.890						
Popolazione media 2005	<b>134.847</b>						



### Costo percentuale del livello di assistenza ospedaliera

		ind.	
<b>ANNO 2004</b>			
Costo assistenza ospedaliera: PP.OO. - INFRA - EXTRA	79.496.492,03	51,4	VALORI X 100
Costo totale livelli assistenza	154.600.000,00		
<b>ANNO 2005</b>			
Costo assistenza ospedaliera: PP.OO. - INFRA - EXTRA	80.026.871,44	49,2	VALORI X 100
Costo totale livelli assistenza	162.780.419,00		
Costo percentuale Italia 2001	<b>48,07%</b>		
Costo percentuale Calabria 2001	<b>50,12%</b>		

Per i costi si fa riferimento al valore economico delle Sdo

### Costo pro capite di ricovero ospedaliero

		valore	
<b>ANNO 2004</b>			
Costo assistenza ospedaliera: PP.OO. - INFRA - EXTRA	79.496.492,03	588,50	€
Pop. Residente 31/12/2004	135.083		
<b>ANNO 2005</b>			
Costo assistenza ospedaliera: PP.OO. - INFRA - EXTRA	80.026.871,44	594,50	€
Pop. Residente 31/12/2005	134.611		
Costo pro capite Italia 2002	<b>643,24</b>		
Costo pro capite Calabria 2002	<b>649,01</b>		

### Percentuale dimessi da reparti chirurgici con DRG medici - PP.OO. - A.S. 9 LOCRI

<b>ANNO 2004</b>			
DRG medici da rep. Chirurgici - DH	3.583	% DH	66,51
DRG medici da rep. Chirurgici - ORD	6.223	%ORD	68,25 (VAL. NAZ. : 37.39)
<b>Totale dimissioni rep. Chirurgici - DH</b>	<b>5.387</b>		
<b>Totale dimissioni rep. Chirurgici - ORD</b>	<b>9.118</b>		
<b>ANNO 2005</b>			
DRG medici da rep. Chirurgici - DH	3.033	% DH	61,27
DRG medici da rep. Chirurgici - ORD	6.540	%ORD	71,25
<b>Totale dimissioni rep. Chirurgici - DH</b>	<b>4.950</b>		
<b>Totale dimissioni rep. Chirurgici - ORD</b>	<b>9.179</b>		

**Percentuale dimessi da reparti chirurgici con DRG medici - INFRA****ANNO 2004**

DRG medici da rep. Chirurgici - DH	318	% DH	41,25
DRG medici da rep. Chirurgici - ORD	1.484	%ORD	34,87 (VAL. NAZ. :37,39)
<b>Totale dimissioni rep. Chirurgici - DH</b>	<b>771</b>		
<b>Totale dimissioni rep. Chirurgici - ORD</b>	<b>4.256</b>		

**ANNO 2005**

DRG medici da rep. Chirurgici - DH	275	% DH	37,16
DRG medici da rep. Chirurgici - ORD	1.047	%ORD	25,04
<b>Totale dimissioni rep. Chirurgici - DH</b>	<b>740</b>		
<b>Totale dimissioni rep. Chirurgici - ORD</b>	<b>4.182</b>		

*Appropriatezza dell'utilizzo dei reparti CH***Percentuale dimessi da reparti chirurgici con DRG medici - EXTRA****ANNO 2004**

DRG medici da rep. Chirurgici - DH	281	% DH	37,77
DRG medici da rep. Chirurgici - ORD	727	%ORD	30,87 (v.n. 37.39)
<b>Totale dimissioni rep. Chirurgici - DH</b>	<b>744</b>		
<b>Totale dimissioni rep. Chirurgici - ORD</b>	<b>2.355</b>		

**ANNO 2004****ANNO 2005**

DRG medici da rep. Chirurgici - DH	313	% DH	38,74
DRG medici da rep. Chirurgici - ORD	805	%ORD	32,98
<b>Totale dimissioni rep. Chirurgici - DH</b>	<b>808</b>		
<b>Totale dimissioni rep. Chirurgici - ORD</b>	<b>2.441</b>		

*Appropriatezza dell'utilizzo dei reparti CH*



### Percentuale di parti cesarei - PP.OO. A.S. 9

ANNO 2004	DRG		TOTALI	
Parti Cesarei	370	55	<b>410</b>	<b>33,8%</b>
	371	355		<b>Parametro rif. 15 - 20%</b>
	370	55		
	371	355		
	372	14		
	373	375		
	374	4		
	375	-		
		<b>803</b>		
ANNO 2005	DRG		TOTALI	
Parti Cesarei	370	69	<b>421</b>	<b>34,4%</b>
	371	352		<b>Parametro rif. 15 - 20%</b>
	370	69		
	371	352		
	372	5		
	373	377		
	374	-		
	375	-		
		<b>803</b>	(VAL. NAZ. 2004 : 37.83)	

### Percentuale di parti cesarei - INFRA

ANNO 2004	DRG		TOTALI	
Parti Cesarei	370	15	<b>264</b>	<b>34,6%</b>
	371	249		<b>Parametro rif. 15 - 20%</b>
	370	15		
	371	249		
	372	2		
	373	229		
	374	3		
	375	2		
		<b>500</b>	(VAL. NAZ. 2004 : 37.83)	
ANNO 2005	DRG		TOTALI	
Parti Cesarei	370	14	<b>187</b>	<b>35,0%</b>
	371	173		<b>Parametro rif. 15 - 20%</b>
	370	14		
	371	173		
	372	1		
	373	158		
	374	2		
	375	-		
		<b>348</b>		





### Percentuale di parti cesarei - EXTRA

ANNO 2004		DRG	TOTALI	
Parti Cesarei	370	5		<b>38,0%</b>
	371	25	<b>30</b>	
	370	5		<b>Parametro rif.</b>
	371	25		<b>15 - 20%</b>
	372			
	373	19		
	374			
	375		<b>49</b>	(VAL. NAZ. 2004 : 37.83)
ANNO 2005		DRG	TOTALI	
Parti Cesarei	370	3		<b>33,3%</b>
	371	18	<b>21</b>	
	370	3		<b>Parametro rif.</b>
	371	18		<b>15 - 20%</b>
	372	1		
	373	19		
	374	1		
	375	-	<b>42</b>	

### Peso medio del ricovero degli anziani

Somma dei pesi DRG dei ricoveri >= 65 anni

Numero tot. Ricoveri popolazione >= 65 anni

#### ANNO 2004

ETA	RIC ASL9	Peso rel.	PESO RELATIVO MEDIO
>=65	9.338	7.576	<b>0,811</b>

#### ANNO 2004

ETA	RIC FUORI ASL	Peso rel.	
>=65	4.427	4.866	<b>1,099</b>

#### ANNO 2005

ETA	RIC ASL9	Peso rel.	PESO RELATIVO MEDIO
>=65	9.358	7.772	<b>0,830</b>

#### ANNO 2005

ETA	RIC FUORI ASL	Peso rel.	
>=65	4.332	4.629	<b>1,068</b>

**Media nazionale: 1,22**



### Peso medio del ricovero dei bambini

Somma dei pesi DRG dei ricoveri 0 - 6 anni

Numero tot. Ricoveri popolazione 0 - 6 anni

#### ANNO 2004

ETA	RIC ASL9	Peso rel.	<i>PESO RELATIVO MEDIO</i>
0 - 13	3.506	2.378	<b>0,678</b>

ETA	RIC FUORI ASL	Peso rel.	
0 - 13	1.684	1.285	<b>0,763</b>

#### ANNO 2005

ETA	RIC ASL9	Peso rel.	<i>PESO RELATIVO MEDIO</i>
0 - 13	3.470	2.324	<b>0,670</b>

ETA	RIC FUORI ASL	Peso rel.	
0 - 13	1.781	1.174	<b>0,659</b>

**Media nazionale: 0,64**

### Tasso di utilizzo ricoveri per acuti

#### ANNO 2004

Giornate degenza effettive ORD.	89.652	<b>68,0%</b>
---------------------------------	--------	--------------

Giornate degenza teoriche*	131.765	
----------------------------	---------	--

#### ANNO 2005

Giornate degenza effettive ORD.	89.736	<b>68,1%</b>
---------------------------------	--------	--------------

Giornate degenza teoriche*	131.765	
----------------------------	---------	--

**parametro di riferimento**

**70 - 75%**

\* num. Medio P.L. disponibili moltiplicato per 365 gg.

**Media nazionale 2004: 68,6%**



### Degenza media stand per case-mix - Presidio Unico Locri-Siderno

#### ANNO 2004

giornate degenza effettive ORD (disc. Acuti)	89.652	5,45 tempo medio di trattamento ospedaliero eliminato l'effetto della casistica trattata (scala num. Giorni)
numero dimissioni ORD	16.442	

#### ANNO 2005

giornate degenza effettive ORD (disc. Acuti)	89.736	5,42
numero dimissioni ORD	16.545	

### Percentuale di ricoveri brevi per acuti

#### ANNO 2004

dimissioni deg 2 -3 giorni	4.499	ricoveri in deg. ORD e nelle disc per acuti	27,4%
totale dimissioni ORD per acuti	16.442		

#### ANNO 2005

dimissioni deg 2 -3 giorni	4.568	ricoveri in deg. ORD e nelle disc per acuti	27,6%
totale dimissioni ORD per acuti	16.545		

#### ANNO 2004

dimissioni F ASLdeg 2 -3 giorni	3.011	ricoveri in deg. ORD e nelle disc per acuti	30,6%
totale dimissioni ORD F ASL per acuti	9.827		

#### ANNO 2005

dimissioni F ASLdeg 2 -3 giorni	2.907	ricoveri in deg. ORD e nelle disc per acuti	30,1%
totale dimissioni ORD F ASL per acuti	9.658		

**Percentuale ricoveri lunghi per acuti****ANNO 2004**

dimissioni con durata oltre 60 gg.	20	0,1%
totale dimissioni ORD per acuti	16.442	

dimissioni con durata oltre 60 gg. F ASL	43	0,4%
totale dimissioni ORD per acuti	9.827	

**ANNO 2005**

dimissioni con durata oltre 60 gg.	13	0,1%
totale dimissioni ORD per acuti	16.545	

dimissioni con durata oltre 60 gg. F ASL	78	0,8%
totale dimissioni ORD per acuti	9.658	

**Tasso di ospedalizzazione (pop. Anziana) per particolari proc. CH****\* Cataratta****\* Sostituzione dell'anca****\* By-pass coronario e angioplastica***dimissioni >=65 anni***ANNO 2004**

	PP.OO	MOB INFRA	MOB EXTRA	
Cataratta ICD 9 CM 13.1x - 13.9x	409	1.522	355	86,94
Sostituzione dell'anca 81.51 - 81.53	39	53	34	4,79
By-pass coronarico 36.1	-	64	51	4,37
Angioplastica 36.0x	-	147	109	9,74
<b>Popolazione residente &gt;= 65 anni</b>	<b>26.293</b>			<b>105,85</b>

*valori x 1000***ANNO 2005**

	PP.OO	MOB INFRA	MOB EXTRA	
Cataratta ICD 9 CM 13.1x - 13.9x	506	1.237	201	73,94
Sostituzione dell'anca 81.51 - 81.53	33	52	26	4,22
By-pass coronarico 36.1	-	37	18	2,09
Angioplastica 36.0x	-	58	82	5,32
<b>Popolazione residente &gt;= 65 anni</b>	<b>26.293</b>			<b>85,57</b>

*valori x 1000*

**INDICATORI DI RISULTATO**

<b>Quoziente di mortalità infantile</b>		
<b>2004</b>		
morti nel 1° anno di vita	<u>2</u>	1,54
nati vivi	1.295	
<b>2005</b>		
morti nel 1° anno di vita	<u>2</u>	1,58
nati vivi	1.266	

<b>Tasso di mortalità materna</b>		
<b>2004</b>		
casi mortalità materna	<u>0</u>	0
nati vivi	1.352	
<b>2005</b>		
casi mortalità materna	<u>0</u>	0
nati vivi	1.193	



<b>Percentuale di bambini sottopeso (anno 2004)</b>				
		<b>AS 9</b>	<b>INFRA</b>	<b>TOT</b>
Neonati con peso <2.500 Kg. (AS 9)	48	3,6%	4,6%	3,8%
Neonati con peso <2.500 Kg. (INFRA)	23			
totale nati AS 9	1352			
totale nati INFRA	500			

<b>Percentuale di bambini sottopeso (anno 2005)</b>				
		<b>AS 9</b>	<b>INFRA</b>	<b>TOT</b>
Neonati con peso <2.500 Kg. (AS 9)	51	4,3%	3,4%	4,1%
Neonati con peso <2.500 Kg. (INFRA)	12			
totale nati AS 9	1193			
totale nati INFRA	348			

<b>Tasso di mortalità intraospedaliera per infarto del miocardio acuto (IMA)</b>			
Decessi per IMA AS 9 - 2004	12	5,9%	<b>2004</b>
Totale dimissioni per IMA AS 9	205		
Decessi per IMA INFRA - 2004	2	6,3%	
Totale dimissioni per IMA INFRA	32		
Decessi per IMA EXTRA - 2004	1	7,7%	
Totale dimissioni per IMA EXTRA	13		

<b>Tasso di mortalità intraospedaliera per infarto del miocardio acuto (IMA)</b>			
Decessi per IMA AS 9 - 2005	17	8,0%	<b>2005</b>
Totale dimissioni per IMA AS 9	213		
Decessi per IMA INFRA - 2005	2	6,3%	
Totale dimissioni per IMA INFRA	32		
Decessi per IMA EXTRA - 2005		0,0%	
Totale dimissioni per IMA EXTRA	14		

# ATTIVITA' OSPEDALIERA: POSTI LETTO ANNI 2004-2005

STRUTT. COD.	DENOMINAZIONE	DISCIPLINA		AL 31/12/2004					AL 31/12/2005				
				POSTI LETTO		TOTALE	AUTORIZ.	TOTALE	POSTI LETTO		TOTALE	AUTORIZ.	TOTALE
				ORD	DH/DS				ORD	DH/DS			
180069	P.O. SIDERNO	08	CARDIOLOGIA	7	1	8		8	7	1	8		8
180069		09	CHIRURGIA GEN.	32	4	36		36	32	4	36		36
180069		43	UROLOGIA	27	3	30		30	27	3	30		30
180069		52	DERMATOLOGIA	0	4	4		4	0	4	4		4
180069		64	ONCOLOGIA	8	5	13		13	8	2	10		10
<b>Totale ospedale Siderno</b>				<b>74</b>	<b>17</b>	<b>91</b>		<b>91</b>	<b>74</b>	<b>14</b>	<b>88</b>		<b>88</b>
180059	P.O. LOCRI	01	ALLERGOLOGIA	0	3	3		3	0	3	3		3
180059		05	ANGIOLOGIA	0	2	2		2	0	2	2		2
180059		09	CHIRURGIA GENERALE	28	4	32		32	36	4	40		40
180059		2101	GERIATRIA I LOCRI	34	4	38		38	20	4	24		24
180059		2102	GERIATRIA II GERACE	24	10	34		34	24	10	34		34
180059		26	MEDICINA GENERALE	40	4	44		44	38	4	42		42
180059		29	NEFROLOGIA	0	2	2		2	0	2	2		2
180059		32	NEUROLOGIA	18	2	20		20	18	2	20		20
180059		34	OCULISTICA	8	2	10		10	8	2	10		10
180059		35	ODONTOIATRIA	0	2	2		2	0	2	2		2
180059		36	ORTOPEDIA E TRAUMATOLOGIA	32	4	36		36	32	4	36		36
180059		37	OSTETRICIA E GINECOLOGIA	29	3	32		32	29	3	32		32
180059		38	OTORINOLARINGOIATRIA	8	2	10		10	8	2	10		10
180059		39	PEDIATRIA	17	3	20		20	17	3	20		20
180059		40	PSICHIATRIA	7	0	7		7	8	0	8		8
180059		49	TERAPIA INTENSIVA	10	0	10		10	10	0	10		10
180059		50	UNITA CORONARICA	8	0	8		8	8	0	8		8
180059		51	ASTANTERIA + MEDICINA D'URGENZA	8	0	8		8	8	0	8		8
180059		54	EMODIALISI	0	16	16		16	0	16	16		16
180059		58	GASTROENTEROLOGIA	0	2	2		2	0	2	2		2
180059	62	NEONATOLOGIA	10	0	10		10	10	0	10		10	
180059	08	CARDIOLOGIA	0	1	1			0	1	1		1	
<b>Totale ospedale Locri</b>				<b>281</b>	<b>65</b>	<b>346</b>		<b>346</b>	<b>274</b>	<b>66</b>	<b>340</b>		<b>340</b>
<b>Totale Azienda Sanitaria n.9</b>				<b>355</b>	<b>82</b>	<b>437</b>		<b>437</b>	<b>348</b>	<b>80</b>	<b>428</b>		<b>428</b>

## ANALISI SULL'ATTIVITA' OSPEDALIERA ANNO 2004-2005 A CONFRONTO

### PREMESSA

La riforma del SSN prevista dal D.Lgs 502/92 e successive modificazioni ha introdotto in sanità concetti nuovi, quali economicità, attenzione alla qualità, soddisfazione dell'utente, nell'obiettivo di realizzare un sistema sanitario in grado di coniugare l'efficacia clinica con l'efficienza operativa.

Oggi l'ospedale continua ad essere il punto centrale dell'assistenza sanitaria, ma l'alta tecnologia, l'evolversi delle conoscenze scientifiche e le specializzazioni sempre più raffinate ne hanno modificato le caratteristiche e le attese. Infatti se da un lato l'ospedale è considerato sede di alta tecnologia e alta professionalità, dall'altro è diventato la principale fonte di spesa del sistema sanitario.

Queste considerazioni hanno portato alla convinzione che l'ospedale non può essere considerato la forma prevalente e prioritaria per la fornitura dell'assistenza sanitaria. Naturalmente il problema va affrontato nel senso che, non si tratta di spendere meno (economicità), ma di “spendere meglio”, il che significa che a parità di spesa, deve essere prodotta più salute (efficienza), attraverso percorsi diagnostico-terapeutici che producono risultati migliori (efficacia).

Queste valutazioni si traducono nella necessità di valutare i bisogni di salute dei cittadini prima possibile, programmare e gestire l' “offerta” in modo differenziato per ogni specifico problema di salute, controllare l'utilizzo e l'accessibilità, ottimizzare i profili di cura individuando dei percorsi integrati tra i diversi settori ed in particolare tra territorio ed ospedale.

Mantenere una struttura ospedaliera, oggi, per l'alta tecnologia che richiede, ha costi elevatissimi, di conseguenza deve essere utilizzata per i casi che traggono veramente vantaggio da questa forma di erogazione, gli altri casi possono trovare soluzione attraverso accessi limitati agli ospedali (ambulatori-day-hospital), attraverso strutture dotate di cure intensive come case protette, residenze sanitarie ed anche assistenza domiciliare.

In questa ottica, già dagli anni '90, il ricovero diurno viene considerato una modalità assistenziale da valorizzare nei processi di riorganizzazione della rete ospedaliera allo scopo di offrire al cittadino modalità semplici di accesso ai servizi, garantendo alti standard di prestazioni in un tempo limitato con evidenti vantaggi sia sociali che economici, poiché riduce i rischi di permanenza in ospedale in modo significativo nonché i costi relativi all'ospedalizzazione.

Allo scopo di migliorare l'utilizzo dell'ospedale a beneficio del cittadino-utente nasce l' Accordo Stato-Regioni del 1° agosto 2002: Linee guida per l' attività di day-surgery, che fornisce le linee di indirizzo in materia, approvando un insieme di prestazioni erogabili in questa forma di assistenza.

Tuttavia il quadro attuale che si presenta nelle varie realtà regionali non è certo omogeneo e richiede l' attenzione degli esperti sanitari di ogni Regione per trovare elementi comuni e di condivisione per un corretto sviluppo non solo dell' attività ospedaliera diurna, ma dell'intero livello.

### METODO

L'analisi sulla valutazione dell'attività ospedaliera dell'Asl 9 viene condotta attraverso il sistema degli indicatori contenuti nel D.M. del 12 dicembre 2001 “Sistema di garanzie per il monitoraggio dell' assistenza sanitaria” in un ottica di benchmarking e quindi di confronto con i dati nazionali e regionali, (Monitor-ASSR ).

I dati di attività sono stati desunti dalle schede di dimissioni ospedaliere (SDO) registrate nei P.O. di Locri e Siderno negli anni 2004-2005, da quelle trasmesse dal CED regionale e quelli di struttura dal conto economico dello stesso anno.

Per ciascun presidio ospedaliero sono stati selezionati i seguenti indicatori:



### 1) Indicatori di attività:

**peso medio DRG:** indica la complessità della casistica trattata, calcolata sulla base dei pesi dei DRG prodotti nelle strutture di riferimento. I pesi relativi sono desunti dal DM 30 giugno 1997.

**indice di attrazione:** esprime la quota parte di attività erogata a persone residenti fuori del territorio regionale di riferimento.

% **ricoveri complicati:** rappresenta la % dei ricoveri con peso > 2.5, secondo il DM 30 giugno 1997, sul totale dei ricoveri ordinari.

% **ric.dh/ric.tot:** rappresenta la percentuale dei ricoveri in regime di Day Hospital sul totale dei ricoveri;

**degenza media:** rappresenta la degenza media di un paziente ricoverato in regime ordinario;

**degenza media pre operatoria :** rappresenta la degenza media pre -intervento ed è calcolata con riferimento ai ricoveri ordinari che presentano un intervento chirurgico o una significativa procedura (classificata secondo la codifica ICD-9-CM ).'

% **totale 43 DRG Lea sul totale dei dimessi.** rappresenta un indicatore di appropriatezza definito rapportando i dimessi con DRG "LEA" sul totale dei dimessi. Il D.P.C.M. del 29 novembre 2001 ( sui livelli essenziali di assistenza ) individua, infatti, all'allegato 2 C, n. 43 DRG potenzialmente a rischio di inappropriata organizzativa in regime di ricovero ordinario. Inoltre è stata fatta la distinzione tra i DRG medici e quelli chirurgici ,evidenziando la percentuale dei dimessi in regime ordinario e quelli in day hospital.

**indice di rotazione.** rappresenta una misura dell'intensità di utilizzo dei posti letto,

in quanto indica il numero di pazienti che ruotano nello stesso letto in un anno;

**intervallo di turnover.** indica il periodo di tempo intercorrente tra la dimissione di un paziente e la successiva ammissione di un altro (cioè il tempo in cui un posto letto rimane libero);

**tasso di occupazione.** indica le giornate di degenza effettive in rapporto al numero massimo di giornate di degenza teoricamente possibili (nel caso di un anno esso corrisponde al numero dei posti letto per 365 giorni); esso è espresso in termini percentuali;

**Gli indicatori che hanno per oggetto i dimessi con DRG LEA sono stati calcolati con riferimento alla degenza totale (ord. + dh); tutti gli altri indicatori sono stati calcolati con riferimento alla sola degenza ordinaria.**

### 2 ) Indicatori di struttura:

**tot personale x PL:** indica quante persone, indipendentemente dal ruolo di appartenenza (sanitario, professionale, amministrativo, tecnico), ruotano intorno ad

un posto letto;

**medici x PL.** indica quanti medici ruotano intorno ad un posto letto;

**infermieri per PL:** indica quanti infermieri ruotano intorno ad un posto letto;

**dimessi per medico:** indica quanti pazienti sono stati in media assistiti da ciascun medico;

**dimessi per infermiere.** indica quanti pazienti sono stati in media assistiti da ciascun infermiere.

Non essendo stata avviata la contabilità analitica nell'Asl, risulta poco valutabile il confronto sugli indicatori di costo.

E' da evidenziare che i valori medi nazionali e regionali risentono, rispetto a quelli dell'Asl 9, dei contributi incrementali apportati dalle strutture ospedaliere con le alte specialità, tuttavia essi costituiscono i soli parametri di riferimento disponibili su cui effettuare un confronto.



Tab. 1a

Presidi ospedalieri. Indicatori di attività, struttura e costo. INDICATORI DI ATTIVITA' - Valori medi regionali (anno 2003) e aziendali (anni 2004-2005)								
ANNO	Regione	Tasso osp.	Peso Medio DRG (R.O.)	% Ricoveri con peso > 2,5 /Tot.(R.O.)	% ric.DH / rie. tot	Degenza media Totale (R.O.)	% 43 Totale DRG LEA su tot. dimessi	Tasso di occup. (R.O.)
2003	Piemonte	188,72	1,19	6,18	29,74	8,01	22,06	75,63
	V.Aosta	196,19	1,21	6,55	26,88	8,49	18,07	77,08
	P.A.Bolzano	222,35	1,07	5,17	18,71	6,52	24,57	72,35
	P.A.Trento	200,12	1,20	6,01	27,06	8,00	20,13	70,28
	Veneto	199,14	1,21	6,80	29,84	8,25	22,06	76,51
	Friuli V.Giulia	176,23	1,22	7,89	18,96	7,29	19,34	64,97
	Liguria	251,25	1,18	5,59	37,21	7,90	26,38	75,41
	Emilia Romagna	208,14	1,24	7,29	25,59	7,71	19,70	82,03
	Toscana	190,30	1,20	6,32	25,56	7,15	17,55	74,69
	Umbria	211,77	1,09	4,87	32,91	6,47	27,02	74,63
	Marche	199,16	1,14	5,20	23,39	7,12	23,15	70,04
	Lazio	205,58	1,06	4,21	25,50	6,99	24,56	78,44
	Abruzzo	275,77	1,09	4,78	27,56	7,13	25,79	77,05
	Molise	240,45	1,06	4,41	21,30	7,38	25,93	81,40
	Campania	227,45	1,02	3,54	26,13	5,68	23,09	75,55
	Puglia	214,73	1,00	3,68	14,35	5,82	25,31	68,05
	Basilicata	219,10	1,01	3,54	31,34	6,66	26,58	57,58
Calabria	<b>239,61</b>	<b>0,93</b>	<b>2,05</b>	<b>30,23</b>	<b>5,55</b>	<b>26,49</b>	<b>71,89</b>	
Sicilia	270,42	0,96	2,84	35,01	5,16	25,21	70,66	
Sardegna	231,52	1,05	4,29	29,38	6,96	24,01	66,51	
	<b>Italia</b>	<b>221,92</b>	<b>1,10</b>	<b>5,03</b>	<b>26,81</b>	<b>6,91</b>	<b>23,12</b>	<b>74,11</b>
2004	<b>O.C. LOCRI</b>	139,78	0,747	1,00	38,00	5,61	23,00	67,03
	<b>O.C. SIDERNO</b>	37,89	0,709	1,50	40,90	5,07	27,60	76,00
	<b>PRESIDIO UNICO DELLA LOCRIDE</b>	<b>177,66</b>	<b>0,728</b>	<b>1,25</b>	<b>39,45</b>	<b>5,34</b>	<b>25,30</b>	<b>71,52</b>
	<b>AS 9 LOCRI (inclusa mobilità passiva)</b>	<b>273,65</b>	<b>0,782</b>	<b>2,50</b>	<b>33,10</b>	<b>8,54</b>	<b>23,10</b>	
2005	<b>O.C. LOCRI</b>	133,98	0,711	1,20	34,90	5,63	23,30	75,38
	<b>O.C. SIDERNO</b>	38,57	0,716	1,20	40,70	4,94	23,10	78,68
	<b>PRESIDIO UNICO DELLA LOCRIDE</b>	<b>172,55</b>	<b>0,713</b>	<b>1,20</b>	<b>37,80</b>	<b>5,29</b>	<b>23,20</b>	<b>77,03</b>
	<b>AS 9 LOCRI (inclusa mobilità passiva)</b>	<b>268,41</b>	<b>0,802</b>	<b>2,60</b>	<b>31,90</b>	<b>8,31</b>	<b>21,30</b>	

Fonte: Elaborazione ASSR (anno 2003); Osservatorio Epidemiologico AS9 (anni 2004-2005) su dati NSIS - Ministero della salute (anno 2003) - Ufficio SDO AS 9; Conto Economico Flussi Informativi A.S. 9 (anni 2004-2005)

**Nelle tab.1 a e 1 b** vengono riportati i valori degli indicatori relativi all'attività di ricovero in regime ordinario effettuata negli anni 2004-2005: il peso medio per Drg (0,72 nel 2004 e 0.71 nel 2005), registra dei valori più bassi rispetto alla media nazionale del 2003 (1,10) e di quello regionale (0,93); la % dei ricoveri ord. Con peso > 2,5/tot ricoveri (1,25/2004 e 1,20/2005), registra un valore più basso del valore medio regionale (2,05) e di quello nazionale (5,03) in quanto a parte la Rianimazione non esistono nel Presidio unità operative di alta specialità. La % dei ricoveri DH/ric.tot. è molto più alta dei valori medi nazionali (26,81) e regionali (30,23) con valori del 39,45% nel 2004 e 37,80% nel 2005, superando i valori di riferimento indicati dalla Regione Calabria (25%). Il dato richiede la necessità di un sistema di monitoraggio del percorso e specifiche linee guida del processo.

Tab. 1b

Presidi ospedalieri. Indicatori di attività, struttura e costo. INDICATORI DI STRUTTURA - Valori medi regionali (anno 2003) e aziendali (anni 2004-2005)							
ANNO	Regione	Totale pers. per pl	Dimessi per medico	Dimessi per infermiere	Costo medio per ricovero	Costo medio per pl	Costo medio del personale
2003	Piemonte	2,77	90,08	37,09	3.813,00	165.433,00	41.398,00
	V.Aosta	2,40	97,35	39,70	5.431,00	220.286,00	54.558,00
	P.A.Bolzano	2,96	119,50	39,96	4.081,00	190.449,00	44.342,00
	P.A.Trento	2,64	110,28	38,58	4.788,00	194.116,00	52.046,00
	Veneto	2,22	119,85	40,21	3.497,00	152.548,00	41.942,00
	Friuli V. Giulia	2,59	98,89	29,70	3.909,00	149.225,00	38.263,00
	Liguria	2,05	121,43	45,91	3.071,00	148.291,00	42.183,00
	Emilia Romagna	2,32	110,00	41,14	3.436,00	160.092,00	43.551,00
	Toscana	2,47	99,52	36,52	3.501,00	159.899,00	39.364,00
	Umbria	2,18	119,28	48,20	3.060,00	164.278,00	44.396,00
	Marche	2,19	107,32	39,70	3.121,00	129.495,00	39.793,00
	Lazio	2,62	85,36	39,08	-	-	-
	Abruzzo	2,27	129,54	52,20	2.960,00	156.150,00	40.324,00
	Molise	1,91	116,69	53,77	3.675,00	173.929,00	43.539,00
	Campania	2,92	94,83	45,92	3.426,00	203.992,00	49.631,00
	Puglia	1,94	116,07	49,67	3.061,00	137.181,00	46.625,00
	Basilicata	1,93	117,09	46,00	3.161,00	110.274,00	42.273,00
Calabria	2,49	117,43	51,54	2.830,00	162.542,00	47.007,00	
Sicilia	2,18	140,47	71,43	2.083,00	141.123,00	48.569,00	
Sardegna	2,07	102,24	45,54	3.053,00	139.892,00	42.834,00	
	<b>Italia</b>	<b>2,36</b>	<b>108,11</b>	<b>43,60</b>	<b>3.266,00</b>	<b>156.924,00</b>	<b>43.620,00</b>
2004	<b>O.C. LOCRI</b>	2,73	120,79	45,63	4.118,34	224.294,80	53.886,53
	<b>O.C. SIDERNO</b>	2,00	170,60	67,34	5.600,23	314.967,03	103.269,23
	<b>PRESIDIO UNICO DELLA LOCRIDE</b>	<b>2,57</b>	<b>128,83</b>	<b>49,00</b>	<b>4.434,86</b>	<b>243.176,20</b>	<b>61.875,56</b>
	<b>AS 9 LOCRI (inclusa mobilità passiva)</b>						
2005	<b>O.C. LOCRI</b>	2,74	112,02	43,46	4.567,90	242.300,00	55.812,23
	<b>O.C. SIDERNO</b>	2,07	173,07	68,32	5.866,72	346.136,36	105.653,85
	<b>PRESIDIO UNICO DELLA LOCRIDE</b>	<b>2,60</b>	<b>121,61</b>	<b>47,31</b>	<b>4.858,23</b>	<b>263.649,53</b>	<b>63.955,12</b>
	<b>AS 9 LOCRI (inclusa mobilità passiva)</b>						

Fonte: Elaborazione ASSR (anno 2003); Osservatorio Epidemiologico AS9 (anni 2004-2005) su dati NSIS - Ministero della salute (anno 2003) - Ufficio SDO AS 9; Conto Economico Flussi Informativi A.S. 9 (anni 2004-2005)

La degenza media nel biennio registra un valore di 5,3 giornate, più basso del valore medio nazionale (6,91) ed in media con il valore medio regionale del 2003 (5,5).

La % dei 43 drg a rischio di inappropriata, se in regime ordinario, sul totale dei dimessi, registra valori vicini alla media nazionale (23,12), nella sede di Locri (23,3) e valori più alti nella sede di Siderno (27,60) nel 2004, valori che si abbassano nel 2005 (23,1) grazie al sistema di monitoraggio attivato nell'Azienda a partire dal 2002.

Il tasso di occupazione del posto letto è più basso del valore nazionale di riferimento (75%) nel 2004

e ritorna a valori accettabili nel 2005 (77%), in seguito ad una rimodulazione dei posti letto.

In relazione agli indicatori di struttura si evidenzia che i valori dei dimessi per medico e quelli per infermiere sono più alti di valori medi nazionali, in particolare nella sede di Siderno, (170 e 67)

Più alti dei valori medi nazionali sono quelli relativi ai costi in quanto, i dati utilizzati per l'elaborazione degli indicatori, fanno riferimento al modello CE ministeriale, non sono stati depurati dai costi relativi alle prestazioni di specialistica ambulatoriale, per mancanza di contabilità analitica, per cui risultano sovrastimati.

**Nelle tab. 2 a, 2 b, 2 c** vengono riportati, per ciascuna U.O., gli indicatori di attività riferiti alla degenza ordinaria: il tasso di utilizzo del posto letto è al di sotto del valore nazionale di riferimento (75%) nelle U.O. del Dipartimento chirurgico, fatta eccezione per l'Ortopedia (78,1/2004 e 87,4/2005) che associa, però, il 45,2% nel 2004 ed il 49,5% nel 2005 di ricoveri di 1 giorno in quanto, per carenza di personale, non viene attivato l'ambulatorio. Valori più bassi di quelli nazionali si riscontrano anche nel Dipartimento di Emergenza ed in quello Materno-infantile con eccezione della Neonatologia.

Per quanto riguarda il Dipartimento Medico, la rivisitazione dei posti letto nella Geriatria, effettuata nel 2004, riporta i valori di questo indicatore ad un livello più alto rispetto a quello di riferimento ;fa eccezione la Neurologia (55,46/2004 e 51,57/2005).

Un dato da sottoporre all'attenzione degli operatori è la % di ricoveri di un giorno (17,0/2004 e 17,9/2005), considerata un indicatore di inappropriata del ricovero ordinario e che deve trovare giustificazione in una forma alternativa di assistenza ospedaliera.

**RICOVERI IN REGIME ORDINARIO ANNI 2004-2005**

DIPARTIMENTO	REPARTO DIMISSIONE	SEDE	Posti letto ord 2004	Posti letto ord 2005	Ric. Dimessi Ord. 2004	Ric. Dimessi Ord. 2005	Giorni Deg. 2004	Giorni Deg. 2005	Indice Rotaz. PL 2004	Indice Rotaz. PL 2005	% Occup. PL 2004	% Occup. PL 2005	Deg. Media 2004	Deg. Media 2005
CHIRURGICO	CHIRURGIA GENERALE	LOCRI O.C.	36	36	1.348	1.196	8.076	7.936	37,44	33,22	61,46%	60,40%	6,0	6,6
		SIDERNO O.C.	32	32	1.574	1.533	7.435	7.173	49,19	47,91	63,66%	61,41%	4,7	4,7
	OCULISTICA	LOCRI O.C.	8	8	153	235	634	893	19,13	29,38	21,71%	30,58%	4,1	3,8
	ORTOPEDIA E TRAUMATOLOGIA	LOCRI O.C.	32	32	2.333	2.561	9.123	10.215	72,91	80,03	78,11%	87,46%	3,9	4,0
	OTORINOLARINGOIATRIA	LOCRI O.C.	8	8	372	375	2.007	1.554	46,50	46,88	68,73%	53,22%	5,4	4,1
	UROLOGIA	SIDERNO O.C.	27	27	1.091	1.050	5.150	4.483	40,41	38,89	52,26%	45,49%	4,7	4,3
<b>Totale Dipartimento</b>	<b>Chirurgico</b>		<b>143</b>	<b>143</b>	<b>6.871</b>	<b>6.950</b>	<b>32.425</b>	<b>32.254</b>	<b>48,05</b>	<b>48,60</b>	<b>62,12%</b>	<b>61,80%</b>	<b>4,7</b>	<b>4,6</b>
EMERGENZA URGENZA	ANESTESIA E RIANIMAZIONE	LOCRI O.C.	10	10	131	168	1.654	2.019	13,10	16,80	45,32%	55,32%	12,6	12,0
	MEDICINA D'URGENZA	LOCRI O.C.	8	8	523	527	1.437	1.429	65,38	65,88	49,21%	48,94%	2,7	2,7
	UNITA' CORONARICA	LOCRI O.C.	8	8	470	495	1.879	2.275	58,75	61,88	64,35%	77,91%	4,0	4,6
<b>Totale Dipartimento</b>	<b>Emergenza Urgenza</b>		<b>26</b>	<b>26</b>	<b>1.124</b>	<b>1.190</b>	<b>4.970</b>	<b>5.723</b>	<b>43,23</b>	<b>45,77</b>	<b>52,37%</b>	<b>60,31%</b>	<b>4,4</b>	<b>4,8</b>
MATERNO INFANTILE	NEONATOLOGIA	LOCRI O.C.	10	10	784	794	3.611	3.609	78,40	79,40	98,93%	98,88%	4,6	4,5
	OSTETRICIA E GINECOLOGIA	LOCRI O.C.	29	29	1.497	1.453	6.730	6.652	51,62	50,10	63,58%	62,84%	4,5	4,6
	PEDIATRIA	LOCRI O.C.	17	17	1.311	1.348	4.015	4.113	77,12	79,29	64,71%	66,29%	3,1	3,1
<b>Totale Dipartimento</b>	<b>Materno Infantile</b>		<b>56</b>	<b>56</b>	<b>3.592</b>	<b>3.595</b>	<b>14.356</b>	<b>14.374</b>	<b>64,14</b>	<b>64,20</b>	<b>70,23%</b>	<b>70,32%</b>	<b>4,0</b>	<b>4,0</b>
MEDICO	RIABILITAZIONE CARDIOLOGICA	SIDERNO O.C.	7	7	280	281	2.272	2.561	40,00	40,14	88,92%	100,23%	8,1	9,1
	GERIATRIA I LOCRI	LOCRI O.C.	34	20	1.108	1.088	8.648	8.086	32,59	54,40	69,69%	110,77%	7,8	7,4
	GERIATRIA II GERACE	LOCRI O.C.	24	24	598	670	7.663	7.887	24,92	27,92	87,48%	90,03%	12,8	11,8
	MEDICINA GENERALE	LOCRI O.C.	40	38	1.686	1.553	12.770	12.487	42,15	40,87	87,47%	90,03%	7,6	8,0
	NEUROLOGIA	LOCRI O.C.	18	18	541	468	3.644	3.388	30,06	26,00	55,46%	51,57%	6,7	7,2
	ONCOLOGIA	SIDERNO O.C.	8	8	559	647	2.896	3.142	69,88	80,88	99,18%	107,60%	5,2	4,9
	PSICHIATRIA	LOCRI O.C.	7	8	363	384	2.280	2.395	51,86	48,00	89,24%	82,02%	6,3	6,2
<b>Totale Dipartimento</b>	<b>Medico</b>		<b>138</b>	<b>123</b>	<b>5.135</b>	<b>5.091</b>	<b>40.173</b>	<b>39.946</b>	<b>37,21</b>	<b>41,39</b>	<b>79,76%</b>	<b>88,98%</b>	<b>7,8</b>	<b>7,8</b>
<b>Totale complessivo</b>			<b>363</b>	<b>348</b>	<b>16.722</b>	<b>16.826</b>	<b>91.924</b>	<b>92.297</b>	<b>46,07</b>	<b>48,35</b>	<b>69,38%</b>	<b>72,66%</b>	<b>5,5</b>	<b>5,5</b>

Tab. 2a

VALORI NAZIONALI 2004  
 DEGENZA MEDIA: 6'7

## RICOVERI IN REGIME ORDINARIO ANNI 2004-2005

DIPARTIMENTO	REPARTO DIMISSIONE	SEDE	Posti Letto utilizzati 2004	Posti Letto utilizzati 2005	Indice di Turnover 2004	Indice di Turnover 2005	N° DRGs chirurgici 2004	PESO REL 2004	N° DRGs chirurgici 2005	PESO REL 2005	N° DRGs medici 2004	PESO REL 2004	N° DRGs medici 2005	PESO REL 2005
CHIRURGICO	CHIRURGIA GENERALE	LOCRI O.C.	22	22	3,76	4,35	523	1,28	379	1,23	823	0,60	817	0,61
		SIDERNO O.C.	20	20	2,70	2,94	811	0,88	755	0,88	763	0,63	776	0,63
	OCULISTICA	LOCRI O.C.	2	2	14,94	8,63	77	0,56	105	0,58	76	0,49	130	0,53
	ORTOPEDIA E TRAUMATOLOGIA	LOCRI O.C.	25	28	1,10	0,57	344	1,22	313	1,23	1.989	0,50	2.248	0,53
	OTORINOLARINGOIATRIA	LOCRI O.C.	5	4	2,45	3,64	108	0,71	89	0,66	264	0,56	286	0,56
	UROLOGIA	SIDERNO O.C.	14	12	4,31	5,12	318	0,91	284	0,94	773	0,62	766	0,66
<b>Totale Dipartimento Chirurgico</b>			<b>89</b>	<b>88</b>	<b>2,88</b>	<b>2,87</b>	<b>2.181</b>	<b>1,01</b>	<b>1.925</b>	<b>0,99</b>	<b>4.688</b>	<b>0,56</b>	<b>5.023</b>	<b>0,58</b>
EMERGENZA URGENZA	ANESTESIA E RIANIMAZIONE	LOCRI O.C.	5	6	15,24	9,71	31	7,74	43	10,49	99	1,66	125	1,90
	MEDICINA D'URGENZA	LOCRI O.C.	4	4	2,84	2,83			1	3,42	522	0,68	523	0,70
	UNITA' CORONARICA	LOCRI O.C.	5	6	2,21	1,30	14	1,45	13	2,93	456	0,92	482	0,92
<b>Totale Dipartimento Emergenza Urgenza</b>			<b>14</b>	<b>16</b>	<b>4,02</b>	<b>3,17</b>	<b>45</b>	<b>5,69</b>	<b>57</b>	<b>8,64</b>	<b>1.077</b>	<b>0,87</b>	<b>1.130</b>	<b>0,93</b>
MATERNO INFANTILE	NEONATOLOGIA	LOCRI O.C.	10	10	0,05	0,05					13	0,69	14	0,66
	OSTETRICIA E GINECOLOGIA	LOCRI O.C.	18	18	2,58	2,71	687	0,63	663	0,64	804	0,34	755	0,34
	PEDIATRIA	LOCRI O.C.	11	11	1,67	1,55	1	0,48	2	0,76	1.297	0,64	1.337	0,63
<b>Totale Dipartimento Materno Infantile</b>			<b>39</b>	<b>39</b>	<b>1,69</b>	<b>1,69</b>	<b>688</b>	<b>0,62</b>	<b>665</b>	<b>0,64</b>	<b>2.114</b>	<b>0,53</b>	<b>2.106</b>	<b>0,53</b>
MEDICO	RIABILITAZIONE CARDIOLOGICA	SIDERNO O.C.	6	7	1,01	-0,02	5	3,42	1	0,77	275	0,68	280	0,72
	GERIATRIA I LOCRI	LOCRI O.C.	24	22	3,40	-0,72	1	1,43			1.123	0,93	1.088	0,93
	GERIATRIA II GERACE	LOCRI O.C.	21	22	1,83	1,30			2	2,14	582	0,88	667	0,87
	MEDICINA GENERALE	LOCRI O.C.	35	34	1,09	0,89	4	3,07	5	1,70	1.679	0,75	1.540	0,74
	NEUROLOGIA	LOCRI O.C.	10	9	5,41	6,80	3	2,21	2	2,42	537	0,89	465	0,91
	ONCOLOGIA	SIDERNO O.C.	8	9	0,04	-0,34	5	1,90	4	2,15	554	0,69	643	0,69
	PSICHIATRIA	LOCRI O.C.	6	7	0,76	1,37					348	0,86	374	0,85
<b>Totale Dipartimento Medico</b>			<b>110</b>	<b>109</b>	<b>1,99</b>	<b>0,97</b>	<b>18</b>	<b>2,61</b>	<b>14</b>	<b>1,93</b>	<b>5.098</b>	<b>0,82</b>	<b>5.057</b>	<b>0,81</b>
<b>Totale complessivo</b>			<b>252</b>	<b>253</b>	<b>2,43</b>	<b>2,06</b>	<b>2.932</b>	<b>1,00</b>	<b>2.661</b>	<b>1,07</b>	<b>12.977</b>	<b>0,68</b>	<b>13.316</b>	<b>0,69</b>

Tab. 2b

VALORI NAZIONALI 2004: PESO MEDIO: 1,24

**RICOVERI IN REGIME ORDINARIO ANNI 2004-2005**

DIPARTIMENTO	REPARTO DIMISSIONE	SEDE	Entrati -Usciti stesso gg 2004	Ricoveri di 1 gg 2004	% ricoveri di 1 gg 2004	Entrati -Usciti stesso gg 2005	Ricoveri di 1 gg 2005	% ricoveri di 1 gg 2005	Importo DRGs ordinari - 100% 2004	Abbattimento Importo al 12% 2004	Importo DRGs ordinari - 100% 2005	Abbattimento Importo al 6% 2005
CHIRURGICO	CHIRURGIA GENERALE	LOCRI O.C.	76	144	16,3%	89	127	16,0%	3.277.833,71	2.884.493,67	2.798.679,94	2.630.759,14
		SIDERNO O.C.	55	156	13,4%	53	142	12,4%	3.451.708,09	3.037.503,12	3.318.362,52	3.119.260,77
	OCULISTICA	LOCRI O.C.	5	13	11,8%	12	7	12,4%	287.362,69	252.879,17	472.439,13	444.092,78
	ORTOPEDIA E TRAUMATOLOGIA	LOCRI O.C.	280	774	45,2%	269	885	49,5%	3.574.921,68	3.145.931,08	4.010.661,28	3.770.021,60
	OTORINOLARINGOIATRIA	LOCRI O.C.	13	31	11,8%	18	37	14,8%	738.140,03	649.563,23	622.104,49	584.778,22
	UROLOGIA	SIDERNO O.C.	56	53	10,0%	48	105	14,0%	2.542.556,43	2.237.449,66	2.480.100,14	2.331.294,13
<b>Totale Dipartimento Chirurgico</b>			<b>485</b>	<b>1.171</b>	<b>24,1%</b>	<b>489</b>	<b>1.303</b>	<b>26,1%</b>	<b>13.872.522,63</b>	<b>12.207.819,91</b>	<b>13.702.347,50</b>	<b>12.880.206,65</b>
EMERGENZA URGENZA	ANESTESIA E RIANIMAZIONE	LOCRI O.C.	23	20	32,8%	27	26	40,5%	929.315,79	817.797,90	1.581.698,62	1.486.796,70
	MEDICINA D'URGENZA	LOCRI O.C.	37	100	26,2%	71	94	31,5%	1.006.682,31	885.880,43	956.872,02	899.459,70
	UNITA' CORONARICA	LOCRI O.C.	34	94	27,2%	53	89	30,2%	1.228.467,83	1.081.051,69	1.337.152,00	1.256.922,88
<b>Totale Dipartimento Emergenza Urgenza</b>			<b>94</b>	<b>214</b>	<b>27,4%</b>	<b>151</b>	<b>209</b>	<b>32,0%</b>	<b>3.164.465,93</b>	<b>2.784.730,02</b>	<b>3.875.722,64</b>	<b>3.643.179,28</b>
MATERNO INFANTILE	NEONATOLOGIA	LOCRI O.C.	6	5	1,4%	11	4	1,9%	1.185.064,21	1.042.856,51	1.178.433,16	1.107.727,17
	OSTETRICIA E GINECOLOGIA	LOCRI O.C.	99	143	16,2%	92	131	14,9%	2.607.220,09	2.294.353,68	2.576.801,78	2.422.193,67
	PEDIATRIA	LOCRI O.C.	122	151	20,8%	100	181	21,4%	1.760.597,96	1.549.326,21	1.769.893,29	1.663.699,69
<b>Totale Dipartimento Materno Infantile</b>			<b>227</b>	<b>299</b>	<b>14,6%</b>	<b>203</b>	<b>316</b>	<b>14,4%</b>	<b>5.552.882,26</b>	<b>4.886.536,39</b>	<b>5.525.128,23</b>	<b>5.193.620,54</b>
MEDICO	RIABILITAZIONE CARDIOLOGICA	SIDERNO O.C.	4	8	4,3%	6	3	3,2%	688.563,80	605.936,14	714.433,81	671.567,78
	GERIATRIA I LOCRI	LOCRI O.C.	26	42	6,1%	20	43	5,7%	3.187.625,00	2.805.110,00	3.098.149,52	2.912.260,55
	GERIATRIA II GERACE	LOCRI O.C.	5	22	4,5%	4	15	3,2%	1.766.139,34	1.554.202,62	2.051.955,29	1.928.837,97
	MEDICINA GENERALE	LOCRI O.C.	65	94	9,4%	63	80	8,5%	4.047.039,51	3.561.394,77	3.707.625,13	3.485.167,62
	NEUROLOGIA	LOCRI O.C.	20	28	8,9%	11	28	7,2%	1.615.897,85	1.421.990,11	1.412.179,38	1.327.448,62
	ONCOLOGIA	SIDERNO O.C.	3	2	0,9%	5	2	1,3%	1.282.534,28	1.128.630,17	1.482.752,72	1.393.787,56
	PSICHIATRIA	LOCRI O.C.	7	22	8,0%	11	23	9,4%	921.527,34	810.944,06	974.034,92	915.592,83
<b>Totale Dipartimento Medico</b>			<b>130</b>	<b>218</b>	<b>6,8%</b>	<b>120</b>	<b>194</b>	<b>6,1%</b>	<b>13.509.327,12</b>	<b>11.888.207,87</b>	<b>13.441.130,77</b>	<b>12.634.662,92</b>
<b>Totale complessivo</b>			<b>936</b>	<b>1.902</b>	<b>17,0%</b>	<b>963</b>	<b>2.022</b>	<b>17,9%</b>	<b>36.099.197,94</b>	<b>31.767.294,19</b>	<b>36.544.329,14</b>	<b>34.351.669,39</b>

Tab. 2c

V.N. % RICOVERI 1 GIORNO: 13,9

**Nelle tab. 3 a e 3 b** vengono riportati gli indicatori di attività riferiti al day-hospital, day-surgery: un dato che richiede un approfondimento è rappresentato dal numero dei drg medici effettuati nei reparti chirurgici che registrano valori superiori a quelli medici nella Chirurgia Generale di Locri ed in Ortopedia . L'attività di day-surgery fa riferimento a specifiche linee guida approvate nell'accordo Stato-regioni del 1° agosto 2002, il primo quadro di riferimento complessivo in materia dove viene approvato un elenco di prestazioni da erogare con questa forma assistenziale. Questo si traduce, di conseguenza, nella necessità di monitorare l'attività attraverso l'utilizzo di idonei indicatori.

Anche il day-hospital richiede un attento sistema di monitoraggio e specifiche linee guida sulle attività da erogare con questa forma di assistenza in quanto negli ultimi anni si è assistito ad un notevole incremento di questi ricoveri con il rischio di registrare, sotto tale forma, attività che possono essere erogate in forma ambulatoriale.

**RICOVERI IN REGIME DAY HOSPITAL ANNI 2004 2005**

DIPARTIMENTO	REPARTO DIMISSIONE	SEDE	Posti letto DH 2004	Posti letto DH 2005	Ric. Dimessi 2004	Ric. Dimessi 2005	ACCESSI 2004	ACCESSI 2005	Utilizzo P.L.	Accessi / Utilizzo P.L. 2004	Accessi / Utilizzo P.L. 2005
CHIRURGICO	CHIRURGIA GENERALE	LOCRI O.C.	4	4	622	567	1.197	1.035	2.000	59,9%	51,8%
		SIDERNO O.C.	4	4	728	794	825	925	2.000	41,3%	46,3%
	DERMATOLOGIA	SIDERNO O.C.	4	4	429	370	615	553	2.000	30,8%	27,7%
	OCULISTICA	LOCRI O.C.	2	2	296	291	785	376	1.000	78,5%	37,6%
	ODONTOIATRIA E STOMATOLOGIA	LOCRI O.C.	2	2	86	69	112	84	1.000	11,2%	8,4%
	ORTOPEDIA E TRAUMATOLOGIA	LOCRI O.C.	4	4	1.381	1.072	3.693	2.812	2.000	184,7%	140,6%
	OTORINOLARINGOIATRIA	LOCRI O.C.	2	2	360	277	939	768	1.000	93,9%	76,8%
	UROLOGIA	SIDERNO O.C.	3	3	362	428	700	983	1.500	46,7%	65,5%
<b>Totale Dipartimento Chirurgico</b>			<b>25</b>	<b>25</b>	<b>4.264</b>	<b>3.868</b>	<b>8.866</b>	<b>7.536</b>	<b>11.500</b>	<b>77,1%</b>	<b>65,5%</b>
EMERGENZA URGENZA	UNITA' CORONARICA	LOCRI O.C.	1	1	131	192	230	417	500	46,0%	83,4%
<b>EMERGENZA URGENZA Totale</b>			<b>1</b>	<b>1</b>	<b>131</b>	<b>192</b>	<b>230</b>	<b>417</b>	<b>500</b>	<b>46,0%</b>	<b>83,4%</b>
MATERNO INFANTILE	OSTETRICIA E GINECOLOGIA	LOCRI O.C.	3	3	651	517	1.030	823	1.500	68,7%	54,9%
	PEDIATRIA	LOCRI O.C.	3	3	488	508	1.407	1.430	1.500	93,8%	95,3%
<b>Totale Dipartimento Materno Infantile</b>			<b>6</b>	<b>6</b>	<b>1.139</b>	<b>1.025</b>	<b>2.437</b>	<b>2.253</b>	<b>3.000</b>	<b>81,2%</b>	<b>75,1%</b>
MEDICO	ALLERGOLOGIA	LOCRI O.C.	3	3	1.256	1.183	3.529	3.241	1.500	235,3%	216,1%
	ANGIOLOGIA	LOCRI O.C.	2	2	180	190	949	1.125	1.000	94,9%	112,5%
	RIABILITAZIONE CARDIOLOGICA	SIDERNO O.C.	1	1	91	86	575	611	500	115,0%	122,2%
	GASTROENTEROLOGIA	LOCRI O.C.	2	2	250	287	931	1.295	1.000	93,1%	129,5%
	GERIATRIA I LOCRI	LOCRI O.C.	4	4	234	198	1.028	813	2.000	51,4%	40,7%
	GERIATRIA II GERACE	LOCRI O.C.	10	10	159	141	1.421	1.309	5.000	28,4%	26,2%
	MEDICINA GENERALE	LOCRI O.C.	4	4	1.556	1.431	3.136	2.765	2.000	156,8%	138,3%
	NEFROLOGIA	LOCRI O.C.	18	18	395	162	764	268	1.000	76,4%	26,8%
	NEUROLOGIA	LOCRI O.C.	2	2	73	50	247	161	1.000	24,7%	16,1%
ONCOLOGIA	SIDERNO O.C.	2	2	810	732	3.630	3.004	1.000	363,0%	300,4%	
<b>Totale Dipartimento Medico</b>			<b>48</b>	<b>48</b>	<b>5.004</b>	<b>4.460</b>	<b>16.210</b>	<b>14.592</b>	<b>16.000</b>	<b>101,3%</b>	<b>91,2%</b>
<b>Totale complessivo</b>			<b>80</b>	<b>80</b>	<b>10.538</b>	<b>9.545</b>	<b>27.743</b>	<b>24.798</b>	<b>31.000</b>	<b>89,5%</b>	<b>80,0%</b>

Tab. 3a



**RICOVERI IN REGIME DAY HOSPITAL ANNI 2004 2005**

DIPARTIMENTO	REPARTO DIMISSIONE	SEDE	DAY SURGERY 2004	DAY SURGERY 2005	PESO REL DAY SURGERY 2004	PESO REL DAY SURGERY 2005	N° DRGs MEDICI 2004	N° DRGs MEDICI 2005	PESO REL DRG's MED 2004	PESO REL DRG's MED 2005	Importo DRGs DH - 100% 2004	Abbattimento Importo al 12% 2004	Importo DRGs DH - 100% 2005	Abbattimento Importo al 6% 2005
CHIRURGICO	CHIRURGIA GENERALE	LOCRI O.C.	247	258	0,73	0,74	375	308	0,57	0,55	588.823,94	518.165,07	571.493,44	537.203,83
		SIDERNO O.C.	543	569	0,75	0,71	184	225	0,50	0,52	727.512,96	640.211,41	751.937,24	706.821,01
	DERMATOLOGIA	SIDERNO O.C.	351	321	0,68	0,68	78	49	0,47	0,48	535.111,55	470.898,16	952.561,07	895.407,41
	OCULISTICA	LOCRI O.C.	204	244	0,49	0,68	92	47	0,47	0,48	743.859,20	654.596,10	363.383,71	341.580,69
	ODONTOIATRIA E STOMATOLOGIA	LOCRI O.C.	8	27	1,46	0,90	78	42	0,58	0,58	48.699,18	42.855,28	63.032,94	59.250,96
	ORTOPEDIA E TRAUMATOLOGIA	LOCRI O.C.	6	11	0,97	0,68	1.375	1.061	0,47	0,49	1.172.054,73	1.031.408,16	899.780,87	845.794,02
	OTORINOLARINGOIATRIA	LOCRI O.C.	9	4	0,65	0,94	351	273	0,55	0,56	263.485,69	231.867,41	208.286,21	195.789,04
	UROLOGIA	SIDERNO O.C.	117	148	0,68	0,84	245	280	0,52	0,51	340.855,40	299.952,75	482.900,24	453.926,23
<b>Totale Dipartimento Chirurgico</b>			<b>1.485</b>	<b>1.582</b>	<b>0,69</b>	<b>0,69</b>	<b>2.778</b>	<b>2.285</b>	<b>0,51</b>	<b>0,51</b>	<b>4.420.402,65</b>	<b>3.889.954,33</b>	<b>4.293.375,72</b>	<b>4.035.773,18</b>
EMERG. URGENZA	UNITA' CORONARICA	LOCRI O.C.	2	3	1,59	2,15	129	189	0,69	0,65	80.313,32	70.675,72	128.670,80	120.950,55
<b>EMERGENZA URGENZA Totale</b>			<b>2</b>	<b>3</b>	<b>1,59</b>	<b>2,15</b>	<b>129</b>	<b>189</b>	<b>0,69</b>	<b>0,65</b>	<b>80.313,32</b>	<b>70.675,72</b>	<b>128.670,80</b>	<b>120.950,55</b>
MATERNO INFANTILE	OSTETRICA E GINECOLOGIA	LOCRI O.C.	265	272	0,47	0,48	338	188	0,38	0,45	558.937,76	491.865,23	467.409,43	439.364,86
	PEDIATRIA	LOCRI O.C.					487	505	0,63	0,62	394.038,42	346.753,81	399.121,58	375.174,29
<b>Totale Dipartimento Materno Infantile</b>			<b>265</b>	<b>272</b>	<b>0,47</b>	<b>0,48</b>	<b>825</b>	<b>693</b>	<b>0,53</b>	<b>0,57</b>	<b>952.976,18</b>	<b>838.619,04</b>	<b>866.531,01</b>	<b>814.539,15</b>
MEDICO	ALLERGOLOGIA	LOCRI O.C.					1.256	1.183	0,53	0,51	901.193,41	793.050,20	848.066,52	797.182,53
	ANGIOLOGIA	LOCRI O.C.					180	190	0,61	0,61	222.711,66	195.986,26	260.168,87	244.558,74
	RIABILITAZIONE CARDIOLOGICA	SIDERNO O.C.					91	86	1,23	1,11	141.138,37	124.201,77	150.787,82	141.740,55
	GASTROENTEROLOGIA	LOCRI O.C.	2	2	0,81	0,77	247	285	0,59	0,60	225.647,76	198.570,03	317.406,73	298.362,33
	GERIATRIA I LOCRI	LOCRI O.C.					234	197	0,74	0,75	239.613,20	210.859,62	192.085,66	180.560,52
	GERIATRIA II GERACE	LOCRI O.C.					159	141	0,74	0,77	343.072,55	301.903,84	318.800,04	299.672,04
	MEDICINA GENERALE	LOCRI O.C.	1	1	0,52	0,55	1.551	1.429	0,74	0,74	813.026,10	715.462,97	717.324,33	674.284,87
	NEFROLOGIA	LOCRI O.C.	1		1,43		394	161	0,74	0,70	201.432,23	177.260,36	67.814,17	63.745,32
	NEUROLOGIA	LOCRI O.C.	2		3,42		71	50	0,69	0,77	69.604,42	61.251,89	38.821,05	36.491,79
	ONCOLOGIA	SIDERNO O.C.		4			810	725	0,69	0,72	1.212.229,95	1.066.762,36	988.473,53	929.165,12
<b>Totale Dipartimento Medico</b>			<b>7</b>	<b>7</b>	<b>1,60</b>	<b>1,29</b>	<b>4.993</b>	<b>4.447</b>	<b>0,67</b>	<b>0,67</b>	<b>4.369.669,65</b>	<b>3.845.309,29</b>	<b>3.899.748,72</b>	<b>3.665.763,80</b>
<b>Totale complessivo</b>			<b>1.759</b>	<b>1.824</b>	<b>0,66</b>	<b>0,67</b>	<b>8.725</b>	<b>7.614</b>	<b>0,61</b>	<b>0,61</b>	<b>9.823.361,80</b>	<b>8.644.558,38</b>	<b>9.188.326,25</b>	<b>8.637.026,68</b>

Tab. 3b



**Nella tab 4** vengono descritti i principali Drg di tipo chirurgico prodotti nel Presidio Ospedaliero : il Drg 371 (parto cesareo senza cc) registra il maggior numero di ricoveri (355/2004 e 352/2005) seguono le appendicectomia e gli interventi per ernia.

DESCRIZIONE DEI PRINCIPALI DRG's DI TIPO CHIRURGICO IN REGIME DI DEGENZA ORDINARIO, CONFRONTO ANNI 2004 - 2005							
ANNO DIM.	DRG	DESCRIZIONE	RICOVERI	ETA' MEDIA	DEG. MEDIA	PESO MEDIO REL	IMPORTO DRG
2004	371	PARTO CESAREO SENZA CC	355	30,50	6,6	0,646	850.056,00
	167	APPENDICECTOMIA CON DIAGNOSI PRINCIPALE NON COMPLICATA, SENZA CC	275	17,06	4,1	0,750	450.716,85
	162	INTERVENTI PER ERNIA INGUINALE E FEMORALE, ETA` > 17 SENZA CC	236	58,97	3,7	0,465	427.990,61
	381	ABORTO CON DILATAZIONE E RASCHIAMENTO, MEDIANTE ASPIRAZIONE O ISTEROTOMIA	171	32,60	2,6	0,433	221.107,66
	198	COLECISTECTOMIA SENZA ESPLORAZIONE DEL DOTTO BILIARE COMUNE, SENZA CC	155	54,80	6,1	0,876	437.043,16
	211	INTERVENTI SU ANCA E FEMORE, ECCETTO ARTICOLAZIONI MAGGIORI, ETA` >17 SENZA CC	99	79,71	14,0	1,331	419.504,93
	158	INTERVENTI SU ANO E STOMA, SENZA CC	69	46,38	3,8	0,498	111.690,92
	370	PARTO CESAREO CON CC	55	30,27	6,8	0,892	185.457,25
	339	INTERVENTI SUL TESTICOLO NON PER NEOPLASIE MALIGNI, ETA` > 17	54	39,81	3,6	0,757	82.846,82
	290	INTERVENTI SULLA TIROIDE	53	52,11	4,7	0,745	132.262,56
<b>2004 Totale</b>			<b>1.522</b>	<b>40,19</b>	<b>5,4</b>	<b>0,690</b>	<b>3.318.676,76</b>
<b>2004 ALTRI DRG</b>			<b>1.410</b>	<b>53,14</b>	<b>8,2</b>	<b>1,343</b>	<b>5.396.386,86</b>
<b>TOTALE COMPLESSIVO 2004</b>			<b>2.932</b>	<b>46,42</b>	<b>6,7</b>	<b>1,004</b>	<b>8.715.063,62</b>
2005	371	PARTO CESAREO SENZA CC	352	31,08	6,6	0,646	838.911,40
	167	APPENDICECTOMIA CON DIAGNOSI PRINCIPALE NON COMPLICATA, SENZA CC	223	17,01	4,3	0,750	362.198,25
	162	INTERVENTI PER ERNIA INGUINALE E FEMORALE, ETA` > 17 SENZA CC	171	58,64	3,7	0,465	299.914,56
	198	COLECISTECTOMIA SENZA ESPLORAZIONE DEL DOTTO BILIARE COMUNE, SENZA CC	159	52,14	6,4	0,876	450.854,23
	381	ABORTO CON DILATAZIONE E RASCHIAMENTO, MEDIANTE ASPIRAZIONE O ISTEROTOMIA	151	32,31	2,7	0,433	195.351,33
	211	INTERVENTI SU ANCA E FEMORE, ECCETTO ARTICOLAZIONI MAGGIORI, ETA` >17 SENZA CC	105	80,30	13,7	1,331	448.523,08
	158	INTERVENTI SU ANO E STOMA, SENZA CC	76	50,28	3,4	0,498	124.076,58
	370	PARTO CESAREO CON CC	69	29,59	6,4	0,892	232.664,55
	290	INTERVENTI SULLA TIROIDE	57	52,56	4,2	0,745	142.244,64
	229	INTERVENTI SU MANO O POLSO ECCETTO INTERVENTI MAGGIORI SULLE ARTICOLAZIONI, SENZA CC	52	38,35	2,5	0,554	64.808,79
<b>2005 Totale</b>			<b>1.415</b>	<b>40,44</b>	<b>5,5</b>	<b>0,699</b>	<b>3.159.547,41</b>
<b>2005 ALTRI DRG</b>			<b>1.246</b>	<b>55,09</b>	<b>8,2</b>	<b>1,495</b>	<b>5.255.601,61</b>
<b>TOTALE COMPLESSIVO 2005</b>			<b>2.661</b>	<b>47,30</b>	<b>6,8</b>	<b>1,072</b>	<b>8.415.149,02</b>

Tab. 4

**Nella tab. 5** vengono, invece descritti i principali Drg chirurgici prodotti in day-surgery: i Drg 266 (trapianti di pelle...), 381 (aborto) e 39 (interventi sul cristallino sono i più frequenti.

DESCRIZIONE DEI PRINCIPALI DRG's DI TIPO CHIRURGICO IN REGIME DI DEGENZA D.H., CONFRONTO ANNI 2004 - 2005							
ANNO DIM.	DRG	DESCRIZIONE	RICOVERI	ETA' MEDIA	ACCESSO MEDIO	PESO MEDIO REL	IMPORTO DRG
2004	266	TRAPIANTI DI PELLE E/O SBRIGLIAMENTI ECETTO PER ULCERE DELLA PELLE/CELLULITE SENZA CC	784	50,1	1,3	0,698	1.076.905,62
	381	ABORTO CON DILATAZIONE E RASCHIAMENTO, MEDIANTE ASPIRAZIONE O ISTEROTOMIA	230	32,4	2,0	0,433	375.195,71
	39	INTERVENTI SUL CRISTALLINO CON O SENZA VITRECTOMIA	183	75,6	3,0	0,486	647.439,39
	270	ALTRI INTERVENTI SU PELLE, TESSUTO SOTTOCUTANEO E MAMMELLA SENZA CC	156	49,8	1,1	0,634	136.887,92
	162	INTERVENTI PER ERNIA INGUINALE E FEMORALE, ETA' > 17 SENZA CC	45	52,1	2,6	0,465	110.502,21
	341	INTERVENTI SUL PENE	38	25,9	1,3	0,968	96.507,28
	313	INTERVENTI SULL'URETRA, ETA' > 17 SENZA CC	27	65,7	1,2	0,462	24.773,44
	311	INTERVENTI PER VIA TRANSURETRALE, SENZA CC	26	59,3	1,5	0,515	32.992,37
	227	INTERVENTI SUI TESSUTI MOLLI SENZA CC	21	48,4	1,2	0,677	25.029,63
	408	ALTERAZIONI MIELOPROLIFERATIVE O NEOPLASIE POCO DIFFERENZIATE CON ALTRI INTERVENTI	20	64,0	1,6	1,328	38.152,25
	360	INTERVENTI SU VAGINA, CERVICE E VULVA	20	45,8	1,6	0,802	28.756,37
	40	INTERVENTI SULLE STRUTTURE EXTRAOCULARI ECETTO L'ORBITA, ETA' > 17	20	58,3	1,9	0,515	35.103,02
<b>2004 Totale</b>			<b>1.570</b>	<b>50,6</b>	<b>1,6</b>	<b>0,627</b>	<b>2.628.245,21</b>
<b>2004 ALTRI DRG</b>			<b>189</b>	<b>48,4</b>	<b>1,8</b>	<b>0,970</b>	<b>356.304,07</b>
<b>TOTALE COMPLESSIVO 2004</b>			<b>1.759</b>	<b>50,3</b>	<b>1,6</b>	<b>0,664</b>	<b>2.984.549,28</b>
2005	266	TRAPIANTI DI PELLE E/O SBRIGLIAMENTI ECETTO PER ULCERE DELLA PELLE/CELLULITE SENZA CC	772	49,4	1,2	0,698	1.380.008,18
	381	ABORTO CON DILATAZIONE E RASCHIAMENTO, MEDIANTE ASPIRAZIONE O ISTEROTOMIA	223	31,8	1,6	0,433	306.674,80
	39	INTERVENTI SUL CRISTALLINO CON O SENZA VITRECTOMIA	223	75,6	1,2	0,486	314.234,08
	270	ALTRI INTERVENTI SU PELLE, TESSUTO SOTTOCUTANEO E MAMMELLA SENZA CC	129	51,5	1,2	0,634	212.310,76
	162	INTERVENTI PER ERNIA INGUINALE E FEMORALE, ETA' > 17 SENZA CC	63	51,3	2,5	0,465	146.717,22
	341	INTERVENTI SUL PENE	39	23,4	1,2	0,968	96.507,30
	267	INTERVENTI PERIANALI E PILONIDALI	36	24,4	1,5	0,625	42.446,58
	227	INTERVENTI SUI TESSUTI MOLLI SENZA CC	35	52,5	1,3	0,677	44.905,60
	63	ALTRI INTERVENTI SU ORECCHIO, NASO, BOCCA E GOLA	31	53,9	1,3	1,043	58.167,03
	311	INTERVENTI PER VIA TRANSURETRALE, SENZA CC	27	54,7	2,0	0,515	46.527,65
	360	INTERVENTI SU VAGINA, CERVICE E VULVA	27	49,7	1,7	0,802	40.438,64
<b>2005 Totale</b>			<b>1.605</b>	<b>49,9</b>	<b>1,4</b>	<b>0,627</b>	<b>2.688.937,84</b>
<b>2005 ALTRI DRG</b>			<b>259</b>	<b>54,1</b>	<b>1,9</b>	<b>1,022</b>	<b>472.378,20</b>
<b>TOTALE COMPLESSIVO 2005</b>			<b>1.864</b>	<b>50,4</b>	<b>1,4</b>	<b>0,666</b>	<b>3.161.316,04</b>

Tab. 5

Nelle tab 6 e 7 vengono descritti i principali drg di tipo medico prodotti, rispettivamente, in regime ordinario e in day-hospital: i drg 183 (esofagite..), 134 (ipertensione) e il 254 (fratture,distorsioni..) sono i più numerosi sia tra i ricoveri in regime ordinario che in quelli in day-ospital.

DESCRIZIONE DEI PRINCIPALI DRG's DI TIPO MEDICO IN REGIME DI DEGENZA ORDINARIO, CONFRONTO ANNI 2004 - 2005							
ANNO DIMISSIONE	DRG	DESCRIZIONE	RICOV	ETA' MEDIA	DEG. MEDIA	PESO MEDIO REL	IMPORTO DRG
2004	183	ESOFAGITE, GASTROENTERITE E MISCELLANEA DI MALATTIE DELL'APPARATO DIGERENTE, ETA' >17 SENZA CC	516	53,2	3,9	0,530	694.750,54
	134	IPERTENSIONE	515	70,0	7,6	0,565	1.006.264,99
	254	FRATTURE, DISTORSIONI, STIRAMENTI E LUSSAZIONI DI BRACCIO, GAMBA, ECCETTO PIEDE, ETA' >17 SENZA CC	471	52,3	2,6	0,423	405.623,08
	410	CHEMIOTERAPIA NON ASSOCIATA A DIAGNASI SECONDARIA DI LEUCEMIA ACUTA	436	64,8	4,9	0,609	817.630,25
	140	ANGINA PECTORIS	417	71,7	6,8	0,622	835.039,21
	251	FRATTURE, DISTORSIONI, STIRAMENTI E LUSSAZIONI DI AVAMBRACCIO, MANO E PIEDE, ETA' >17 SENZA CC	402	50,1	1,8	0,440	283.434,86
	373	PARTO VAGINALE SENZA DIAGNOSI COMPLICANTI	375	29,5	4,2	0,318	548.102,21
	281	TRAUMI DELLA PELLE, DEL TESSUTO SUBCUTANEO E DELLA MAMMELLA, ETA' >17 SENZA CC	337	43,5	2,5	0,427	375.757,56
	184	ESOFAGITE, GASTROENTERITE E MISCELLANEA DI MALATTIE DELL'APPARATO DIGERENTE, ETA' < 18	313	7,4	2,6	0,563	326.672,38
	88	MALATTIA POLMONARE CRONICA OSTRUTTIVA	303	74,7	8,1	0,994	856.914,73
<b>2004 Totale</b>			<b>4.085</b>	<b>53,2</b>	<b>4,5</b>	<b>0,540</b>	<b>6.150.189,81</b>
<b>2004 ALTRI DRG</b>			<b>8.892</b>	<b>52,4</b>	<b>5,6</b>	<b>0,747</b>	<b>20.035.352,81</b>
<b>TOTALE COMPLESSIVO 2004</b>			<b>12.977</b>	<b>52,6</b>	<b>5,3</b>	<b>0,682</b>	<b>26.185.542,62</b>
2005	134	IPERTENSIONE	543	70,6	7,8	0,565	1.038.476,37
	254	FRATTURE, DISTORSIONI, STIRAMENTI E LUSSAZIONI DI BRACCIO, GAMBA, ECCETTO PIEDE, ETA' >17 SENZA CC	520	55,3	2,9	0,423	454.754,23
	183	ESOFAGITE, GASTROENTERITE E MISCELLANEA DI MALATTIE DELL'APPARATO DIGERENTE, ETA' >17 SENZA CC	509	53,6	4,8	0,530	781.204,56
	410	CHEMIOTERAPIA NON ASSOCIATA A DIAGNASI SECONDARIA DI LEUCEMIA ACUTA	486	67,3	4,4	0,610	896.042,35
	251	FRATTURE, DISTORSIONI, STIRAMENTI E LUSSAZIONI DI AVAMBRACCIO, MANO E PIEDE, ETA' >17 SENZA CC	458	52,1	2,3	0,440	364.313,24
	140	ANGINA PECTORIS	429	72,0	7,1	0,622	855.037,46
	184	ESOFAGITE, GASTROENTERITE E MISCELLANEA DI MALATTIE DELL'APPARATO DIGERENTE, ETA' < 18	410	6,3	2,7	0,563	426.626,95
	373	PARTO VAGINALE SENZA DIAGNOSI COMPLICANTI	377	29,1	4,1	0,318	559.740,04
	127	INSUFFICIENZA CARDIACA E SHOCK	326	76,4	7,9	1,015	933.411,42
	281	TRAUMI DELLA PELLE, DEL TESSUTO SUBCUTANEO E DELLA MAMMELLA, ETA' >17 SENZA CC	308	43,3	2,6	0,427	362.964,38
<b>2005 Totale</b>			<b>4.366</b>	<b>53,5</b>	<b>4,7</b>	<b>0,544</b>	<b>6.672.571,00</b>
<b>2005 ALTRI DRG</b>			<b>8.950</b>	<b>52,6</b>	<b>5,6</b>	<b>0,760</b>	<b>20.260.648,90</b>
<b>TOTALE COMPLESSIVO 2005</b>			<b>13.316</b>	<b>52,9</b>	<b>5,3</b>	<b>0,689</b>	<b>26.933.219,90</b>

Tab. 6

## DESCRIZIONE DEI PRINCIPALI DRG's DI TIPO MEDICO IN REGIME DI DEGENZA D.H., CONFRONTO ANNI 2004 - 2005

ANNO DIMISSIONE	DRG	DESCRIZIONE	RICOVERI	ETA' MEDIA	ACC. MEDIO	PESO MEDIO REL	IMPORTO DRG
2004	284	MALATTIE MINORI DELLA PELLE SENZA CC	651	37,0	2,1	0,445	321.459,08
	134	IPERTENSIONE	476	56,7	2,2	0,565	245.021,79
	251	FRATTURE, DISTORSIONI, STIRAMENTI E LUSSAZIONI DI AVAMBRACCIO, MANO E PIEDE, ETA' >17 SENZA CC	400	49,5	2,7	0,440	358.206,94
	410	CHEMIOTERAPIA NON ASSOCIATA A DIAGNASI SECONDARIA DI LEUCEMIA ACUTA	378	65,7	8,2	0,609	1.063.268,99
	450	AVVELENAMENTI ED EFFETTI TOSSICI DEI FARMACI, ETA' > 17 SENZA CC	259	44,0	3,4	0,433	259.319,70
	254	FRATTURE, DISTORSIONI, STIRAMENTI E LUSSAZIONI DI BRACCIO, GAMBA, ECCETTO PIEDE, ETA' >17 SENZA CC	259	50,2	2,8	0,423	169.009,86
	252	FRATTURE, DISTORSIONI, STIRAMENTI E LUSSAZIONI DI AVAMBRACCIO, MANO E PIEDE, ETA' <18	251	11,5	2,2	0,355	200.376,56
	69	OTITE MEDIA E INFEZIONI ALTE VIE RESPIRATORIE, ETA' > 17 SENZA CC	234	38,0	2,4	0,500	136.941,11
	183	ESOFAGITE, GASTROENTERITE E MISCELLANEA DI MALATTIE DELL'APPARATO DIGERENTE, ETA' >17 SENZA CC	218	45,5	2,9	0,530	143.812,56
	206	MALATTIE DEL FEGATO ECCETTO NEOPLASIE MALIGNI, CIRROSI, EPATITE ALCOLICA, SENZA CC	205	42,6	1,9	0,611	106.625,23
<b>2004 Totale</b>			<b>3.331</b>	<b>45,2</b>	<b>3,1</b>	<b>0,490</b>	<b>3.004.041,82</b>
<b>2004 ALTRI DRG</b>			<b>5.394</b>	<b>45,8</b>	<b>2,7</b>	<b>0,679</b>	<b>3.825.998,56</b>
<b>TOTALE COMPLESSIVO 2004</b>			<b>8.725</b>	<b>45,6</b>	<b>2,8</b>	<b>0,607</b>	<b>6.830.040,38</b>
2005	284	MALATTIE MINORI DELLA PELLE SENZA CC	618	35,0	2,0	0,445	296.595,63
	134	IPERTENSIONE	327	57,0	2,1	0,565	164.832,89
	251	FRATTURE, DISTORSIONI, STIRAMENTI E LUSSAZIONI DI AVAMBRACCIO, MANO E PIEDE, ETA' >17 SENZA CC	324	49,3	2,6	0,439	285.696,66
	450	AVVELENAMENTI ED EFFETTI TOSSICI DEI FARMACI, ETA' > 17 SENZA CC	285	45,0	3,7	0,433	308.895,47
	410	CHEMIOTERAPIA NON ASSOCIATA A DIAGNASI SECONDARIA DI LEUCEMIA ACUTA	280	66,0	8,0	0,609	769.334,77
	183	ESOFAGITE, GASTROENTERITE E MISCELLANEA DI MALATTIE DELL'APPARATO DIGERENTE, ETA' >17 SENZA CC	238	44,8	3,1	0,530	170.977,23
	254	FRATTURE, DISTORSIONI, STIRAMENTI E LUSSAZIONI DI BRACCIO, GAMBA, ECCETTO PIEDE, ETA' >17 SENZA CC	202	55,6	2,6	0,423	123.489,28
	69	OTITE MEDIA E INFEZIONI ALTE VIE RESPIRATORIE, ETA' > 17 SENZA CC	194	36,3	2,3	0,500	105.894,72
	301	MALATTIE ENDOCRINE, SENZA CC	180	39,6	1,7	0,581	83.666,19
	252	FRATTURE, DISTORSIONI, STIRAMENTI E LUSSAZIONI DI AVAMBRACCIO, MANO E PIEDE, ETA' <18	175	11,4	2,2	0,355	142.603,73
<b>2005 Totale</b>			<b>2.823</b>	<b>44,5</b>	<b>3,0</b>	<b>0,486</b>	<b>2.451.986,57</b>
<b>2005 ALTRI DRG</b>			<b>4.791</b>	<b>46,8</b>	<b>2,9</b>	<b>0,804</b>	<b>3.562.443,64</b>
<b>TOTALE COMPLESSIVO 2005</b>			<b>7.614</b>	<b>46,3</b>	<b>2,9</b>	<b>0,612</b>	<b>6.014.430,21</b>







**DISTRIBUZIONE DEI DECESSI DISTINTI PER UNITA' OPERATIVA - CONFRONTO ANNI 2004/2005**

ANNO DIMISSIONE	DIPARTIMENTO	DESCRIZIONE REPARTO	OSPEDALE	DECESSI	ETA' MEDIA	DEGENZA MEDIA	PESO REL	IMPORTO DRG	ETA' MIN	ETA' MAX
2004	CHIRURGICO	CHIRURGIA GENERALE	LOCRI O.C.	12	75,8	6,8	1,657	59.840,83	58	91
			SIDERNO O.C.	3	88,3	1,3	1,119	5.022,03	86	92
		<b>CHIRURGIA GENERALE Totale</b>		<b>15</b>	<b>78,3</b>	<b>5,7</b>	<b>1,549</b>	<b>64.862,86</b>	<b>58</b>	<b>92</b>
		ORTOPEDIA E TRAUMATOLOGIA	LOCRI O.C.	4	84,0	8,0	0,943	15.947,17	75	95
	<b>CHIRURGICO Totale</b>			<b>19</b>	<b>79,5</b>	<b>6,2</b>	<b>1,422</b>	<b>80.810,03</b>	<b>58</b>	<b>95</b>
	EMERGENZA URGENZA	ANESTESIA E RIANIMAZIONE	LOCRI O.C.	61	69,3	16,3	4,154	594.354,66	13	94
		ASTANTERIA	LOCRI O.C.	3	80,7	3,0	1,148	5.001,88	73	90
		UNITA' CORONARICA	LOCRI O.C.	8	76,9	2,1	1,263	16.646,44	58	91
	<b>EMERGENZA URGENZA Totale</b>			<b>72</b>	<b>70,6</b>	<b>14,2</b>	<b>3,708</b>	<b>616.002,98</b>	<b>13</b>	<b>94</b>
	MEDICO	GERIATRIA	LOCRI O.C.	29	81,7	7,1	1,146	86.715,70	62	92
		MEDICINA GENERALE	LOCRI O.C.	18	71,7	6,7	1,137	64.620,13	37	94
		NEUROLOGIA	LOCRI O.C.	5	74,6	7,4	1,106	18.166,36	69	90
	<b>MEDICO Totale</b>			<b>52</b>	<b>77,6</b>	<b>7,0</b>	<b>1,139</b>	<b>169.502,19</b>	<b>37</b>	<b>94</b>
<b>2004 Totale</b>				<b>143</b>	<b>74,3</b>	<b>10,5</b>	<b>2,470</b>	<b>866.315,20</b>	<b>13</b>	<b>95</b>
2005	CHIRURGICO	CHIRURGIA GENERALE	LOCRI O.C.	18	76,6	13,3	1,812	91.909,19	52	93
			SIDERNO O.C.	6	75,0	16,2	2,507	43.829,12	54	91
		<b>CHIRURGIA GENERALE Totale</b>		<b>24</b>	<b>76,2</b>	<b>14,0</b>	<b>1,986</b>	<b>135.738,31</b>	<b>52</b>	<b>93</b>
		ORTOPEDIA E TRAUMATOLOGIA	LOCRI O.C.	2	78,5	1,5	0,983	2.837,93	77	80
	<b>CHIRURGICO Totale</b>			<b>26</b>	<b>76,3</b>	<b>13,1</b>	<b>1,908</b>	<b>138.576,24</b>	<b>52</b>	<b>93</b>
	EMERGENZA URGENZA	ANESTESIA E RIANIMAZIONE	LOCRI O.C.	82	73,4	13,9	4,927	928.691,94	21	94
		ASTANTERIA	LOCRI O.C.	7	79,4	2,1	0,923	16.115,01	48	96
		UNITA' CORONARICA	LOCRI O.C.	12	83,8	2,5	1,309	25.731,96	71	95
	<b>EMERGENZA URGENZA Totale</b>			<b>101</b>	<b>75,0</b>	<b>11,7</b>	<b>4,220</b>	<b>970.538,91</b>	<b>21</b>	<b>96</b>
	MATERNI INFANTILE	NEONATOLOGIA	LOCRI O.C.	1	0,0	1,0	1,283	662,10	0	0
	<b>MATERNI INFANTILE Totale</b>			<b>1</b>	<b>0,0</b>	<b>1,0</b>	<b>1,283</b>	<b>662,10</b>	<b>0</b>	<b>0</b>
	MEDICO	GERIATRIA	LOCRI O.C.	45	83,2	7,8	1,077	134.100,10	47	98
		MEDICINA GENERALE	LOCRI O.C.	17	76,5	6,5	1,018	51.325,50	33	94
NEUROLOGIA		LOCRI O.C.	11	75,5	8,6	1,089	37.924,45	44	93	
<b>MEDICO Totale</b>			<b>73</b>	<b>80,5</b>	<b>7,6</b>	<b>1,065</b>	<b>223.350,05</b>	<b>33</b>	<b>98</b>	
<b>2005 Totale</b>				<b>201</b>	<b>76,8</b>	<b>10,3</b>	<b>2,760</b>	<b>1.333.127,30</b>	<b>0</b>	<b>98</b>

Tab. 9

Nelle tab 8 a e 8 b viene descritta tutta la produttività di ciascuna unità operativa ospedaliera con riferimento a quanto prodotto in attività di ricovero e quanto prodotto in attività ambulatoriale.

E' da segnalare che mancano le prestazioni erogate in pronto soccorso per la carenza di un flusso di dati organizzati e le prestazioni di Dermatologia.

Nella tab 9 viene descritto il quadro relativo ai decessi distinti per U.O. con riferimento all'età dei pazienti deceduti

Fonte dati: SDO 2004-2005

Acquisizione dati: Bruno Pelle

Elaborazione dati: Giuseppe Cristiano

Dr. Filomena Zappia



## PATOLOGIE DI SISTEMA



*Gerace Borgo (foto: Bruno Pelle)*

TAVOLA 1

CLASSIFICAZIONE DELLE MALATTIE PER SISTEMA		
Codice	Descrizione	
0010--1399	Malattie infettive e parassitarie	
1400--2399	Tumori	
	1510--1519	Tumori maligni dello stomaco
	1530--1549, 1590	Tumori maligni dell'intestino
	1620--1629	Tumori maligni del polmone
	1740--1749	Tumori maligni della mammella
	1830--1839	Tumori maligni dell'ovario
	1790--1809, 1820--1829	Tumori maligni dell'utero
	1850--1859	Tumori maligni della prostata
	1880--1889	Tumori maligni della vescica
	2040--2089	Leucemie
2400--2799	Malattie endocrine, nutrizionali, metaboliche e disturbi immunitari	
	2500--2599	Diabete e altre malattie endocrine
	2791	AIDS
2800--2899	Malattie del sangue e degli organi ematopoietici	
2900--3199	Disturbi psichici	
	3040--3049	Overdose
3200--3899	Malattie del sistema nervoso e degli organi dei sensi	
3900--4599	Malattie del sistema circolatorio	
	4100--4149	Cardiopatía ischemica
	4100--4109	Infarto del miocardio
	4300--4389	Malattie cerebrovascolari
4600--5199	Malattie dell'apparato respiratorio	
	4910--4939	Bronchite, enfisema ed asma
5200--5799	Malattie dell'apparato digerente	
	5710--5719	Cirrosi epatica
5800--6299	Malattie del sistema genitourinario	
6300--6769	Complicazioni della gravidanza, del parto e del puerperio	
6800--7099	Malattie della cute e del tessuto sottocutaneo	

## QUADRO EPIDEMIOLOGICO PATOLOGIE DI SISTEMA ASL 9 LOCRI ANNO 2004-2005

### PREMESSA

I dati contenuti nelle schede di dimissione ospedaliera (SDO) costituiscono, allo stato, una importante fonte di dati organizzati e codificati che si prestano per lo studio delle patologie più frequenti riscontrate nella popolazione di riferimento, in una prospettiva di interventi per popolazione e patologie. In tal caso le SDO sono state utilizzate per condurre una breve analisi sulle patologie di sistema in modo da condurre una sintesi quali-quantitativa sui pazienti giunti all'osservazione ospedaliera.

### ANALISI

**Nella tab.1** le patologie vengono classificate per Sistema e i relativi codici ICD-9 vengono utilizzati per la loro identificazione nella diagnosi principale delle SDO, registrate nelle strutture ospedaliere dell'Azienda ed in quelle infra ed extra regionali nel corso del 2004 e del 2005.

TAVOLA 2a

DISTRIBUZIONE DEI RICOVERI DEI PAZIENTI RESIDENTI DISTINTI PER DISTRETTO, SESSO E PATOLOGIE DI SISTEMA ANNO 2004 valori x 1.000 abitanti								
DISTRETTI	GRUPPI DIAGNOSI	MAS		FEM		RICOVERI totale	TASSO OSPED.	
		RICOVERI	T.O.	RICOVERI	T.O.			
DISTRETTO NORD	Alcune condizioni morbose e di origine perinatale	192	2,83	133	1,96	325	4,79	
	Altre diagnosi	626	9,13	640	9,34	1.266	18,47	
	Complicazioni della gravidanza, del parto e del puerperio			1.216	17,74	1.216	17,74	
	Disturbi psichici	166	2,42	183	2,67	349	5,09	
	Malattie del sangue e degli organi ematopoietici	58	0,85	143	2,09	201	2,93	
	Malattie del sistema circolatorio	1.497	21,84	1.260	18,38	2.757	40,23	
	Malattie del sistema genitourinario	555	8,10	617	9,00	1.172	17,10	
	Malattie del sistema nervoso e degli organi dei sensi	575	8,39	640	9,34	1.215	17,73	
	Malattie del sistema osteomuscolare e del tessuto connettivo	293	4,28	368	5,37	661	9,64	
	Malattie della cute e del tessuto sottocutaneo	258	3,76	260	3,79	518	7,56	
	Malattie dell'apparato digerente	1.026	14,97	862	12,58	1.888	27,55	
	Malattie dell'apparato respiratorio	625	9,12	469	6,84	1.094	15,96	
	Malattie endocrine, nutrizionali, metaboliche e disturbi immunitari	194	2,83	346	5,05	540	7,88	
	Malattie infettive e parassitarie	155	2,29	137	2,02	292	4,31	
	Malformazioni congenite	96	1,42	62	0,92	158	2,34	
	Sintomi, segni e stati morbosi mal definiti	426	6,22	375	5,47	801	11,69	
	Traumatismi e avvelenamenti	1.397	20,38	995	14,52	2.392	34,90	
	Tumori	794	11,58	765	11,16	1.559	22,75	
	<b>DISTRETTO NORD Totale</b>		<b>8.933</b>	<b>7,26</b>	<b>9.471</b>	<b>7,69</b>	<b>18.404</b>	<b>14,95</b>
	DISTRETTO SUD	Alcune condizioni morbose e di origine perinatale	188	2,85	160	2,43	348	5,28
Altre diagnosi		512	7,69	545	8,19	1.057	15,88	
Complicazioni della gravidanza, del parto e del puerperio				1.177	17,69	1.177	17,69	
Disturbi psichici		203	3,05	232	3,49	435	6,54	
Malattie del sangue e degli organi ematopoietici		72	1,14	143	2,27	215	3,42	
Malattie del sistema circolatorio		1.549	23,28	1.431	21,50	2.980	44,78	
Malattie del sistema genitourinario		492	7,39	523	7,86	1.015	15,25	
Malattie del sistema nervoso e degli organi dei sensi		647	9,72	725	10,89	1.372	20,62	
Malattie del sistema osteomuscolare e del tessuto connettivo		323	4,85	433	6,51	756	11,36	
Malattie della cute e del tessuto sottocutaneo		213	3,20	205	3,08	418	6,28	
Malattie dell'apparato digerente		977	14,68	763	11,47	1.740	26,15	
Malattie dell'apparato respiratorio		656	9,91	502	7,58	1.158	17,49	
Malattie endocrine, nutrizionali, metaboliche e disturbi immunitari		239	3,59	404	6,07	643	9,66	
Malattie infettive e parassitarie		188	2,83	140	2,10	328	4,93	
Malformazioni congenite		103	1,61	53	0,83	156	2,44	
Sintomi, segni e stati morbosi mal definiti		445	6,69	457	6,87	902	13,55	
Traumatismi e avvelenamenti		1.490	22,39	1.028	15,45	2.518	37,84	
Tumori		666	10,01	677	10,17	1.343	20,18	
<b>DISTRETTO SUD Totale</b>			<b>8.963</b>	<b>7,53</b>	<b>9.598</b>	<b>8,06</b>	<b>18.561</b>	<b>15,59</b>
<b>Totale complessivo</b>			<b>17.896</b>	<b>7,39</b>	<b>19.069</b>	<b>7,87</b>	<b>36.965</b>	<b>15,26</b>

Nella **tab.2** i ricoveri e le patologie vengono distinti per Distretto con i relativi tassi di ospedalizzazione e per sesso: i ricoveri correlati con le patologie del sistema circolatorio sono i più frequenti e registrano un tasso di ospedalizzazione per mille abitanti di 44,78/2004 e 46,11/2005 nel Distretto sud e di 40,23/2004 e 39,99/2005 nel Distretto Nord ; seguono i ricoveri per traumatismi ed avvelenamenti e le malattie dell'apparato digerente.

**DISTRIBUZIONE DEI RICOVERI DEI PAZIENTI RESIDENTI DISTINTI PER DISTRETTO, SESSO E PATOLOGIE DI SISTEMA ANNO 2005 valori x 1.000 abitanti**

DISTRETTI	GRUPPI DIAGNOSI	MAS		FEM		RICOVERI totale	TASSO OSPED.
		RICOVERI	T.O.	RICOVERI	T.O.		
DISTRETTO NORD	Alcune condizioni morbose e di origine perinatale	170	2,48	139	2,03	309	4,52
	Altre diagnosi	595	8,70	541	7,91	1.136	16,60
	Complicazioni della gravidanza, del parto e del puerperio		-	1.080	15,78	1.080	15,78
	Disturbi psichici	202	2,95	191	2,79	393	5,74
	Malattie del sangue e degli organi ematopoietici	76	1,11	132	1,93	208	3,04
	Malattie del sistema circolatorio	1.517	22,17	1.219	17,82	2.736	39,99
	Malattie del sistema genitourinario	551	8,05	592	8,65	1.143	16,70
	Malattie del sistema nervoso e degli organi dei sensi	531	7,76	581	8,49	1.112	16,25
	Malattie del sistema osteomuscolare e del tessuto connettivo	263	3,84	339	4,95	602	8,80
	Malattie della cute e del tessuto sottocutaneo	259	3,79	247	3,61	506	7,40
	Malattie dell'apparato digerente	924	13,50	811	11,85	1.735	25,36
	Malattie dell'apparato respiratorio	559	8,17	432	6,31	991	14,48
	Malattie endocrine, nutrizionali, metaboliche e disturbi immunitari	179	2,62	325	4,75	504	7,37
	Malattie infettive e parassitarie	160	2,37	137	2,03	297	4,39
	Malformazioni congenite	103	1,53	73	1,08	176	2,61
	Sintomi, segni e stati morbosi mal definiti	442	6,46	348	5,09	790	11,55
	Traumatismi e avvelenamenti	1.286	18,79	971	14,19	2.257	32,99
	Tumori	798	11,66	834	12,19	1.632	23,85
	cod. errato	11	0,29	6	0,16	17	0,45
	<b>DISTRETTO NORD Totale</b>		<b>8.626</b>	<b>6,81</b>	<b>8.998</b>	<b>7,10</b>	<b>17.624</b>
DISTRETTO SUD	Alcune condizioni morbose e di origine perinatale	186	2,94	150	2,37	336	5,31
	Altre diagnosi	592	8,94	605	9,14	1.197	18,09
	Complicazioni della gravidanza, del parto e del puerperio	2	0,03	1.105	16,70	1.107	16,73
	Disturbi psichici	225	3,45	203	3,11	428	6,56
	Malattie del sangue e degli organi ematopoietici	111	1,76	154	2,44	265	4,20
	Malattie del sistema circolatorio	1.627	24,58	1.425	21,53	3.052	46,11
	Malattie del sistema genitourinario	458	6,92	420	6,35	878	13,27
	Malattie del sistema nervoso e degli organi dei sensi	592	8,94	722	10,91	1.314	19,85
	Malattie del sistema osteomuscolare e del tessuto connettivo	363	5,48	400	6,04	763	11,53
	Malattie della cute e del tessuto sottocutaneo	216	3,26	219	3,31	435	6,57
	Malattie dell'apparato digerente	938	14,17	736	11,12	1.674	25,29
	Malattie dell'apparato respiratorio	669	10,11	513	7,75	1.182	17,86
	Malattie endocrine, nutrizionali, metaboliche e disturbi immunitari	223	3,37	375	5,67	598	9,04
	Malattie infettive e parassitarie	220	3,32	166	2,51	386	5,83
	Malformazioni congenite	99	1,53	47	0,73	146	2,26
	Sintomi, segni e stati morbosi mal definiti	440	6,65	402	6,07	842	12,72
	Traumatismi e avvelenamenti	1.459	22,04	1.027	15,52	2.486	37,56
	Tumori	750	11,33	709	10,71	1.459	22,04
	cod. errata	4	0,10	8	0,19	12	0,29
	<b>DISTRETTO SUD Totale</b>		<b>9.174</b>	<b>7,49</b>	<b>9.386</b>	<b>7,66</b>	<b>18.560</b>
<b>Totale complessivo</b>		<b>17.800</b>	<b>7,14</b>	<b>18.384</b>	<b>7,38</b>	<b>36.184</b>	<b>14,52</b>

TAVOLA 3a

DISTRIBUZIONE DEI RICOVERI DEI PAZIENTI IN MOBILITA' ATTIVA DISTINTI SESSO E PATOLOGIE DI SISTEMA ANNO 2004							
MOBILITA'	GRUPPI DIAGNOSI	MAS		FEM		RICOVERI totale	PESO REL medio
		RICOVERI	PESO REL	RICOVERI	PESO REL		
MOBILITA' ATTIVA	Alcune condizioni morbose e di origine perinatale	15	1,379	17	1,318	32	1,347
	Altre diagnosi	185	0,608	149	0,596	334	0,603
	Complicazioni della gravidanza, del parto e del puerperio			252	0,425	252	0,425
	Disturbi psichici	90	0,843	39	0,841	129	0,842
	Malattie del sangue e degli organi ematopoietici	13	0,776	15	0,807	28	0,793
	Malattie del sistema circolatorio	190	0,803	128	0,807	318	0,805
	Malattie del sistema genitourinario	62	0,677	64	0,654	126	0,665
	Malattie del sistema nervoso e degli organi dei sensi	29	0,592	42	0,676	71	0,642
	Malattie del sistema osteomuscolare e del tessuto connettivo	9	0,611	13	0,597	22	0,603
	Malattie della cute e del tessuto sottocutaneo	97	0,496	170	0,481	267	0,487
	Malattie dell'apparato digerente	153	0,861	134	0,824	287	0,844
	Malattie dell'apparato respiratorio	191	1,115	210	0,659	401	0,876
	Malattie endocrine, nutrizionali, metaboliche e disturbi immunitari	8	0,705	23	0,656	31	0,669
	Malattie infettive e parassitarie	22	0,803	24	0,966	46	0,888
	Malformazioni congenite	7	0,899	1	1,155	8	0,931
	Sintomi, segni e stati morbosi mal definiti	69	0,614	46	0,573	115	0,598
	Traumatismi e avvelenamenti	313	0,529	264	0,528	577	0,529
	Tumori	124	0,892	114	0,795	238	0,846
<b>MOBILITA' ATTIVA Totale</b>		<b>1.577</b>	<b>0,747</b>	<b>1.705</b>	<b>0,628</b>	<b>3.282</b>	<b>0,685</b>

TAVOLA 3b

DISTRIBUZIONE DEI RICOVERI DEI PAZIENTI IN MOBILITA' ATTIVA DISTINTI SESSO E PATOLOGIE DI SISTEMA ANNO 2005							
MOBILITA'	GRUPPI DIAGNOSI	MAS		FEM		RICOVERI totale	PESO REL medio
		RICOVERI	PESO REL	RICOVERI	PESO REL		
MOBILITA' ATTIVA	Alcune condizioni morbose e di origine perinatale	17	1,341	15	1,433	32	1,384
	Altre diagnosi	129	0,591	160	0,597	289	0,594
	Complicazioni della gravidanza, del parto e del puerperio			217	0,443	217	0,443
	Disturbi psichici	71	0,842	29	0,865	100	0,849
	Malattie del sangue e degli organi ematopoietici	12	0,794	14	0,867	26	0,833
	Malattie del sistema circolatorio	187	0,881	130	0,865	317	0,874
	Malattie del sistema genitourinario	111	0,651	58	0,708	169	0,671
	Malattie del sistema nervoso e degli organi dei sensi	61	0,656	21	0,556	82	0,631
	Malattie del sistema osteomuscolare e del tessuto connettivo	28	0,678	23	0,617	51	0,651
	Malattie della cute e del tessuto sottocutaneo	99	0,485	155	0,474	254	0,478
	Malattie dell'apparato digerente	149	0,846	113	0,825	262	0,837
	Malattie dell'apparato respiratorio	170	1,184	177	0,891	347	1,034
	Malattie endocrine, nutrizionali, metaboliche e disturbi immunitari	12	0,736	22	0,641	34	0,674
	Malattie infettive e parassitarie	35	0,875	19	0,815	54	0,854
	Malformazioni congenite	10	0,660	2	0,756	12	0,677
	Sintomi, segni e stati morbosi mal definiti	74	0,655	62	0,601	136	0,630
	Traumatismi e avvelenamenti	334	0,556	291	0,567	625	0,561
	Tumori	136	0,985	107	0,755	243	0,884
<b>MOBILITA' ATTIVA Totale</b>		<b>1.635</b>	<b>0,766</b>	<b>1.615</b>	<b>0,661</b>	<b>3.250</b>	<b>0,714</b>

**Nelle tab. 3 a e 3 b** vengono riportate le patologie più frequenti che si riscontrano sul campione dei soggetti non residenti nei comuni dell'Asl 9: i traumatismi e avvelenamenti sono la più frequente causa causa di ricovero (313/2004-334/2005); seguono i ricoveri per malattie cardiocircolatori e (190/2004-187-2995) e quelli per patologie dell'apparato respiratorio (191/2004-171/2005).

TAVOLA 4a

DISTRIBUZIONE DEI RICOVERI DEI PAZIENTI RESIDENTI ED IN MOBILITA' ATTIVA DISTINTI PER CLASSI ALTIMETRICHE, SESSO E PATOLOGIE DI SISTEMA - ANNO 2004 - valori x 1.000 abitanti								
CLASSI ALTIMETRICHE	GRUPPI DIAGNOSI	MAS		FEM		RICOVERI totale	TASSO OSPED.	
		RICOVERI	T.O.	RICOVERI	T.O.			
COLLINA	Malattie del sistema circolatorio	406	23,19	408	23,31	814	46,50	
	Traumatismi e av velenamenti	357	20,39	218	12,45	575	32,85	
	Malattie dell'apparato digerente	261	14,91	193	11,02	454	25,93	
	Tumori	220	12,57	206	11,77	426	24,33	
	Malattie del sistema nervoso e degli organi dei sensi	153	8,74	201	11,48	354	20,22	
	Malattie dell'apparato respiratorio	162	9,43	138	8,04	300	17,47	
	Altre diagnosi	159	9,08	143	8,17	302	17,25	
	Complicazioni della gravidanza, del parto e del puerperio		-	288	16,45	288	16,45	
	Malattie del sistema genitourinario	133	7,60	127	7,25	260	14,85	
	Sintomi, segni e stati morbosi mal definiti	129	7,37	101	5,77	230	13,14	
	Malattie del sistema osteomuscolare e del tessuto connettivo	80	4,57	121	6,91	201	11,48	
	Malattie endocrine, nutrizionali, metaboliche e disturbi immunitari	56	3,20	114	6,51	170	9,71	
	Malattie della cute e del tessuto sottocutaneo	66	3,77	58	3,31	124	7,08	
	Disturbi psichici	60	3,43	53	3,03	113	6,45	
	Alcune condizioni morbose e di origine perinatale	43	2,67	34	2,11	77	4,78	
	Malattie infettive e parassitarie	38	2,27	38	2,27	76	4,54	
	Malattie del sangue e degli organi ematopoietici	17	1,12	49	3,23	66	4,36	
	Malformazioni congenite	23	1,50	14	0,91	37	2,41	
	<b>COLLINA Totale</b>		<b>2.363</b>	<b>7,67</b>	<b>2.504</b>	<b>8,13</b>	<b>4.867</b>	<b>15,80</b>
	PIANURA INTERNA	Malattie del sistema circolatorio	1.198	22,74	1.060	20,12	2.258	42,85
Traumatismi e av velenamenti		1.095	20,78	819	15,54	1.914	36,32	
Malattie dell'apparato digerente		763	14,48	665	12,62	1.428	27,10	
Tumori		517	9,81	524	9,94	1.041	19,76	
Malattie del sistema nervoso e degli organi dei sensi		484	9,19	548	10,40	1.032	19,58	
Altre diagnosi		454	8,62	492	9,34	946	17,95	
Complicazioni della gravidanza, del parto e del puerperio			-	915	17,36	915	17,36	
Malattie dell'apparato respiratorio		523	9,93	390	7,40	913	17,33	
Malattie del sistema genitourinario		380	7,21	437	8,29	817	15,50	
Sintomi, segni e stati morbosi mal definiti		307	5,83	312	5,92	619	11,75	
Malattie del sistema osteomuscolare e del tessuto connettivo		243	4,61	305	5,79	548	10,40	
Malattie endocrine, nutrizionali, metaboliche e disturbi immunitari		167	3,17	284	5,39	451	8,56	
Malattie della cute e del tessuto sottocutaneo		162	3,07	175	3,32	337	6,40	
Disturbi psichici		138	2,62	142	2,69	280	5,31	
Alcune condizioni morbose e di origine perinatale		147	2,79	109	2,07	256	4,86	
Malattie infettive e parassitarie		135	2,56	101	1,92	236	4,48	
Malattie del sangue e degli organi ematopoietici		47	0,91	98	1,91	145	2,82	
Malformazioni congenite		87	1,65	42	0,80	129	2,45	
<b>PIANURA INTERNA Totale</b>			<b>6.847</b>	<b>7,23</b>	<b>7.418</b>	<b>7,83</b>	<b>14.265</b>	<b>15,06</b>
PIANURA LITORANEA		Malattie del sistema circolatorio	1.442	22,22	1.223	18,85	2.665	41,07
	Traumatismi e av velenamenti	1.435	22,12	986	15,20	2.421	37,31	
	Malattie dell'apparato digerente	979	15,09	767	11,82	1.746	26,91	
	Tumori	723	11,14	712	10,97	1.435	22,12	
	Malattie del sistema nervoso e degli organi dei sensi	585	9,02	616	9,49	1.201	18,51	
	Complicazioni della gravidanza, del parto e del puerperio		-	1.190	18,34	1.190	18,34	
	Malattie del sistema genitourinario	534	8,23	576	8,88	1.110	17,11	
	Altre diagnosi	525	8,09	550	8,48	1.075	16,57	
	Malattie dell'apparato respiratorio	596	9,19	443	6,83	1.039	16,01	
	Sintomi, segni e stati morbosi mal definiti	435	6,70	419	6,46	854	13,16	
	Malattie del sistema osteomuscolare e del tessuto connettivo	293	4,52	375	5,78	668	10,30	
	Malattie endocrine, nutrizionali, metaboliche e disturbi immunitari	210	3,24	352	5,43	562	8,66	
	Malattie della cute e del tessuto sottocutaneo	243	3,75	232	3,58	475	7,32	
	Disturbi psichici	171	2,64	220	3,39	391	6,03	
	Alcune condizioni morbose e di origine perinatale	190	2,93	150	2,31	340	5,24	
	Malattie infettive e parassitarie	170	2,62	138	2,13	308	4,75	
	Malattie del sangue e degli organi ematopoietici	66	1,02	139	2,14	205	3,16	
	Malformazioni congenite	89	1,40	59	0,93	148	2,33	
	<b>PIANURA LITORANEA Totale</b>		<b>8.686</b>	<b>7,45</b>	<b>9.147</b>	<b>7,84</b>	<b>17.833</b>	<b>15,29</b>
	<b>Totale complessivo</b>		<b>17.896</b>	<b>7,39</b>	<b>19.069</b>	<b>7,87</b>	<b>36.965</b>	<b>15,26</b>

Nelle tab. 4 a e 4 b la distribuzione dei ricoveri ed i relativi tassi di ospedalizzazione è messa in relazione alla classe altimetrica: i ricoveri per le patologie del sistema circolatorio registrano il tasso di ospedalizzazione più alto nei Paesi delle zone collinari (46,50/2004-46,40/2005); seguono i ricoveri per traumatismi ed avvelenamenti con un t.o. più alto nella zona litoranea (37,31/2004-36,01/2005) ed una maggiore frequenza nei maschi: 20,39 e 12,45 nelle femmine nel 2004. I ricoveri per le patologie del sistema nervoso, invece, sono più frequenti nelle donne: 11,48 ed 8,74 nei maschi e nelle zone collinari.

TAVOLA 4b

DISTRIBUZIONE DEI RICOVERI DEI PAZIENTI RESIDENTI ED IN MOBILITA' ATTIVA DISTINTI PER CLASSI ALTIMETRICHE, SESSO E PATOLOGIE DI SISTEMA - ANNO 2005 valori x 1.000 abitanti							
CLASSI ALTIMETRICHE	GRUPPI DIAGNOSI	MAS		FEM		RICOVERI totale	TASSO OSPED.
		RICOVERI	T.O.	RICOVERI	T.O.		
COLLINA	Malattie del sistema circolatorio	425	24,41	383	21,99	808	46,40
	Traumatismi e avvelenamenti	350	20,10	264	15,16	614	35,26
	Malattie dell'apparato digerente	254	14,59	182	10,45	436	25,04
	Tumori	185	10,62	209	12,00	394	22,63
	Malattie del sistema nervoso e degli organi dei sensi	150	8,61	179	10,28	329	18,89
	Altre diagnosi	161	9,25	151	8,67	312	17,92
	Malattie dell'apparato respiratorio	158	9,07	140	8,04	298	17,11
	Complicazioni della gravidanza, del parto e del puerperio			255	14,64	255	14,64
	Malattie del sistema genitourinario	137	7,87	115	6,60	252	14,47
	Sintomi, segni e stati morbosi mal definiti	102	5,86	94	5,40	196	11,26
	Malattie del sistema osteomuscolare e del tessuto connettivo	90	5,17	98	5,63	188	10,80
	Malattie endocrine, nutrizionali, metaboliche e disturbi immunitari	55	3,16	111	6,37	166	9,53
	Disturbi psichici	70	4,26	60	3,65	130	7,90
	Malattie della cute e del tessuto sottocutaneo	57	3,27	68	3,90	125	7,18
	Malattie infettive e parassitarie	48	2,88	40	2,40	88	5,29
	Malattie del sangue e degli organi ematopoietici	32	2,03	44	2,79	76	4,82
	Alcune condizioni morbose e di origine perinatale	30	2,07	23	1,58	53	3,65
	Malformazioni congenite	11	0,73	15	1,00	26	1,73
	codice errato	1	0,32	2	0,64	3	0,97
<b>COLLINA Totale</b>		<b>2.317</b>	<b>7,52</b>	<b>2.432</b>	<b>7,90</b>	<b>4.749</b>	<b>15,42</b>
PIANURA INTERNA	Malattie del sistema circolatorio	1.296	24,75	1.058	20,21	2.354	44,96
	Traumatismi e avvelenamenti	1.061	20,26	733	14,00	1.794	34,26
	Malattie dell'apparato digerente	731	13,96	624	11,92	1.355	25,88
	Tumori	560	10,69	606	11,57	1.166	22,27
	Altre diagnosi	457	8,73	467	8,92	924	17,65
	Malattie del sistema nervoso e degli organi dei sensi	442	8,44	479	9,15	921	17,59
	Complicazioni della gravidanza, del parto e del puerperio			844	16,12	844	16,12
	Malattie dell'apparato respiratorio	454	8,67	371	7,09	825	15,76
	Malattie del sistema genitourinario	357	6,82	360	6,88	717	13,69
	Sintomi, segni e stati morbosi mal definiti	344	6,57	254	4,85	598	11,42
	Malattie del sistema osteomuscolare e del tessuto connettivo	240	4,58	297	5,67	537	10,26
	Malattie endocrine, nutrizionali, metaboliche e disturbi immunitari	171	3,27	238	4,55	409	7,81
	Malattie della cute e del tessuto sottocutaneo	168	3,21	155	2,96	323	6,17
	Disturbi psichici	171	3,27	129	2,46	300	5,73
	Malattie infettive e parassitarie	132	2,52	131	2,50	263	5,02
	Alcune condizioni morbose e di origine perinatale	125	2,39	115	2,20	240	4,58
	Malattie del sangue e degli organi ematopoietici	66	1,30	111	2,18	177	3,47
	Malformazioni congenite	92	1,76	64	1,22	156	2,98
	codice errato	3	0,26	3	0,26	6	0,52
<b>PIANURA INTERNA Totale</b>		<b>6.871</b>	<b>7,21</b>	<b>7.038</b>	<b>7,39</b>	<b>13.909</b>	<b>14,60</b>
PIANURA LITORANEA	Malattie del sistema circolatorio	1.423	21,95	1.203	18,55	2.626	40,50
	Traumatismi e avvelenamenti	1.334	20,58	1.001	15,44	2.335	36,01
	Malattie dell'apparato digerente	877	13,53	741	11,43	1.618	24,96
	Tumori	803	12,39	728	11,23	1.531	23,61
	Malattie del sistema nervoso e degli organi dei sensi	531	8,19	645	9,95	1.176	18,14
	Altre diagnosi	569	8,78	528	8,14	1.097	16,92
	Complicazioni della gravidanza, del parto e del puerperio			1.088	16,78	1.088	16,78
	Malattie del sistema genitourinario	515	7,94	537	8,28	1.052	16,23
	Malattie dell'apparato respiratorio	616	9,50	434	6,69	1.050	16,19
	Sintomi, segni e stati morbosi mal definiti	436	6,72	402	6,20	838	12,93
	Malattie del sistema osteomuscolare e del tessuto connettivo	296	4,57	344	5,31	640	9,87
	Malattie endocrine, nutrizionali, metaboliche e disturbi immunitari	176	2,71	351	5,41	527	8,13
	Malattie della cute e del tessuto sottocutaneo	250	3,86	243	3,75	493	7,60
	Disturbi psichici	186	2,87	205	3,16	391	6,03
	Alcune condizioni morbose e di origine perinatale	201	3,10	151	2,33	352	5,43
	Malattie infettive e parassitarie	200	3,08	132	2,04	332	5,12
	Malattie del sangue e degli organi ematopoietici	89	1,37	131	2,02	220	3,39
	Malformazioni congenite	99	1,53	41	0,63	140	2,16
	codice errato	11	0,17	9	0,14	20	0,31
<b>PIANURA LITORANEA Totale</b>		<b>8.612</b>	<b>6,99</b>	<b>8.914</b>	<b>7,24</b>	<b>17.526</b>	<b>14,23</b>
<b>Totale complessivo</b>		<b>17.800</b>	<b>7,14</b>	<b>18.384</b>	<b>7,38</b>	<b>36.184</b>	<b>14,52</b>

TAVOLA 5a

DISTRIBUZIONE DEI RICOVERI DEI PAZIENTI RESIDENTI DISTINTI PER DISTRETTO, SESSO E PATOLOGIE DI SISTEMA valori x 1.000 abitanti - ANNO 2004							
DISTRETTI	GRUPPI TUMORALI	MAS		FEM		RICOVERI totale	TASSO OSPED.
		RICOVERI	T.O.	RICOVERI	T.O.		
DISTRETTO NORD	Tumori	511	7,46	492	7,18	1.003	14,63
	Tumori maligni della mammella	4	0,06	130	2,07	134	2,13
	Tumori maligni dell'intestino	55	0,81	58	0,85	113	1,66
	Tumori maligni della vescica	74	1,15	15	0,23	89	1,38
	Tumori maligni del polmone	66	1,08	5	0,08	71	1,17
	Tumori maligni della prostata	51	0,86		-	51	0,86
	Tumori maligni dello stomaco	18	0,30	13	0,21	31	0,51
	Leucemie	15	0,26	10	0,17	25	0,44
	Tumori maligni dell'utero		-	24	0,42	24	0,42
	Tumori maligni dell'ovaio		-	18	0,90	18	0,90
<b>DISTRETTO NORD Totale</b>		<b>794</b>	<b>1,37</b>	<b>765</b>	<b>1,32</b>	<b>1.559</b>	<b>2,69</b>
DISTRETTO SUD	Tumori	429	6,45	446	6,70	875	13,15
	Tumori maligni della mammella	2	0,03	120	1,90	122	1,93
	Tumori maligni della vescica	72	1,19	13	0,22	85	1,41
	Tumori maligni dell'intestino	39	0,67	39	0,67	78	1,34
	Tumori maligni della prostata	44	0,92		-	44	0,92
	Tumori maligni dello stomaco	29	0,58	10	0,20	39	0,78
	Leucemie	20	0,41	14	0,29	34	0,70
	Tumori maligni del polmone	31	0,61	2	0,04	33	0,65
	Tumori maligni dell'ovaio		-	19	0,54	19	0,54
	Tumori maligni dell'utero		-	14	0,35	14	0,35
<b>DISTRETTO SUD Totale</b>		<b>666</b>	<b>1,28</b>	<b>677</b>	<b>1,30</b>	<b>1.343</b>	<b>2,58</b>
<b>Totale complessivo</b>		<b>1.460</b>	<b>1,33</b>	<b>1.442</b>	<b>1,31</b>	<b>2.902</b>	<b>2,64</b>

Il quadro relativo ai ricoveri per patologie tumorali viene correlato al sesso, al Distretto (**Tab 5 a e 5 b**) ed alla classe altimetrica (**Tab. 6 a e 6 b**): il Distretto Nord registra il tasso di ospedalizzazione più elevato (14,63/2004 e 15,73/2005), la collina nel 2004 (15,48) e la pianura litoranea nel 2005 (16,10). Un dato su cui indirizzare studi più dettagliati è quello del tasso di ospedalizzazione per le leucemie che nelle zone della collina registra, nel biennio, valori più elevati (1,87/2004 – 1,13/2005) rispetto a quelli delle zone litoranee: (0,56/2004 – 0,65/2005).





TAVOLA 6a

**DISTRIBUZIONE DEI RICOVERI DEI PAZIENTI RESIDENTI DISTINTI PER CLASSI ALTIMETRICHE, SESSO E PATOLOGIE DI SISTEMA - ANNO 2004 valori x 1.000 abitanti**

CLASSI ALTIMETRICHE	GRUPPI TUMORALI	MAS		FEM		RICOVERI totale	TASSO OSPED.
		RICOVERI	T.O.	RICOVERI	T.O.		
COLLINA	Tumori	138	7,88	133	7,60	271	15,48
	Tumori maligni dell'intestino	19	1,29	23	1,56	42	2,85
	Tumori maligni della mammella	2	0,14	28	1,98	30	2,12
	Tumori maligni dello stomaco	19	1,56	4	0,33	23	1,89
	Tumori maligni della vescica	16	1,35	3	0,25	19	1,60
	Tumori maligni della prostata	16	1,84		-	16	1,84
	Tumori maligni del polmone	9	0,89	1	0,10	10	0,99
	Leucemie	1	0,27	6	1,60	7	1,87
	Tumori maligni dell'ov aio		-	4	2,95	4	2,95
	Tumori maligni dell'utero		-	4	0,64	4	0,64
<b>COLLINA Totale</b>		<b>220</b>	<b>2,19</b>	<b>206</b>	<b>2,05</b>	<b>426</b>	<b>4,23</b>
PIANURA INTERNA	Tumori	326	6,19	331	6,28	657	12,47
	Tumori maligni della mammella	2	0,04	105	2,24	107	2,28
	Tumori maligni della vescica	62	1,25	12	0,24	74	1,50
	Tumori maligni dell'intestino	37	0,77	31	0,65	68	1,42
	Tumori maligni del polmone	34	0,94	1	0,03	35	0,96
	Tumori maligni della prostata	33	0,90		-	33	0,90
	Leucemie	14	0,31	6	0,13	20	0,45
	Tumori maligni dell'utero		-	19	0,56	19	0,56
	Tumori maligni dello stomaco	9	0,26	8	0,23	17	0,49
	Tumori maligni dell'ov aio		-	11	0,80	11	0,80
<b>PIANURA INTERNA Totale</b>		<b>517</b>	<b>1,30</b>	<b>524</b>	<b>1,32</b>	<b>1.041</b>	<b>2,62</b>
PIANURA LITORANEA	Tumori	476	7,34	474	7,31	950	14,64
	Tumori maligni della mammella	2	0,03	117	1,80	119	1,83
	Tumori maligni della vescica	68	1,07	13	0,20	81	1,27
	Tumori maligni dell'intestino	38	0,60	43	0,68	81	1,27
	Tumori maligni del polmone	54	0,83	5	0,08	59	0,91
	Tumori maligni della prostata	46	0,75		-	46	0,75
	Leucemie	20	0,35	12	0,21	32	0,56
	Tumori maligni dello stomaco	19	0,30	11	0,17	30	0,47
	Tumori maligni dell'ov aio		-	22	0,55	22	0,55
	Tumori maligni dell'utero		-	15	0,27	15	0,27
<b>PIANURA LITORANEA Totale</b>		<b>723</b>	<b>1,20</b>	<b>712</b>	<b>1,19</b>	<b>1.435</b>	<b>2,39</b>
<b>Totale complessivo</b>		<b>1.460</b>	<b>1,33</b>	<b>1.442</b>	<b>1,31</b>	<b>2.902</b>	<b>2,64</b>

Tab. 5b

DISTRIBUZIONE DEI RICOVERI DEI PAZIENTI RESIDENTI DISTINTI PER DISTRETTO, SESSO E PATOLOGIE DI SISTEMA valori x 1.000 abitanti - ANNO 2005							
DISTRETTI	GRUPPI TUMORALI	MAS		FEM		RICOVERI totale	TASSO OSPED.
		RICOVERI	T.O.	RICOVERI	T.O.		
DISTRETTO NORD	Tumori	515	7,53	561	8,20	1.076	15,73
	Tumori maligni della mammella	9	0,14	129	2,03	138	2,18
	Tumori maligni dell'intestino	49	0,76	47	0,73	96	1,48
	Tumori maligni della vescica	74	1,14	17	0,26	91	1,41
	Tumori maligni del polmone	72	1,23	1	0,02	73	1,25
	Leucemie	17	0,31	40	0,73	57	1,04
	Tumori maligni della prostata	52	0,85	2	0,03	54	0,89
	Tumori maligni dell'utero		-	20	0,42	20	0,42
	Tumori maligni dello stomaco	10	0,37	7	0,26	17	0,63
	Tumori maligni dell'ovaio		-	10	0,30	10	0,30
<b>DISTRETTO NORD Totale</b>		<b>798</b>	<b>1,47</b>	<b>834</b>	<b>1,53</b>	<b>1.632</b>	<b>3,00</b>
DISTRETTO SUD	Tumori	499	7,54	469	7,09	968	14,63
	Tumori maligni della mammella		-	104	1,68	104	1,68
	Tumori maligni dell'intestino	55	0,93	36	0,61	91	1,55
	Tumori maligni della vescica	59	0,94	21	0,34	80	1,28
	Leucemie	34	0,62	16	0,29	50	0,92
	Tumori maligni del polmone	46	1,02	2	0,04	48	1,06
	Tumori maligni della prostata	39	0,72		-	39	0,72
	Tumori maligni dello stomaco	18	0,45	18	0,45	36	0,90
	Tumori maligni dell'utero		-	32	0,68	32	0,68
	Tumori maligni dell'ovaio		-	11	0,34	11	0,34
<b>DISTRETTO SUD Totale</b>		<b>750</b>	<b>1,43</b>	<b>709</b>	<b>1,36</b>	<b>1.459</b>	<b>2,79</b>
<b>Totale complessivo</b>		<b>1.548</b>	<b>1,45</b>	<b>1.543</b>	<b>1,45</b>	<b>3.091</b>	<b>2,90</b>

TAVOLA 6b

DISTRIBUZIONE DEI RICOVERI DEI PAZIENTI RESIDENTI DISTINTI PER CLASSI ALTIMETRICHE, SESSO E PATOLOGIE DI SISTEMA - ANNO 2005 valori x 1.000 abitanti							
TAVOLA 6		MAS		FEM		RICOVERI totale	TASSO OSPED.
CLASSI ALTIMETRICHE	GRUPPI TUMORALI	RICOVERI	T.O.	RICOVERI	T.O.		
COLLINA	Tumori	123	7,06	137	7,87	260	14,93
	Tumori maligni della mammella	2	0,14	32	2,22	34	2,35
	Tumori maligni dell'intestino	21	1,56	11	0,81	32	2,37
	Tumori maligni della vescica	12	1,04	6	0,52	18	1,56
	Tumori maligni dell'utero		-	11	1,73	11	1,73
	Leucemie	4	0,45	6	0,68	10	1,13
	Tumori maligni della prostata	10	0,81		-	10	0,81
	Tumori maligni dello stomaco	8	0,84	1	0,10	9	0,94
	Tumori maligni del polmone	5	0,69	1	0,14	6	0,82
	Tumori maligni dell'ov aio		-	4	0,68	4	0,68
<b>COLLINA Totale</b>		<b>185</b>	<b>1,82</b>	<b>209</b>	<b>2,06</b>	<b>394</b>	<b>3,88</b>
PIANURA INTERNA	Tumori	350	6,68	390	7,45	740	14,13
	Tumori maligni della mammella	2	0,04	92	2,00	94	2,05
	Tumori maligni della vescica	61	1,20	13	0,26	74	1,45
	Tumori maligni dell'intestino	39	0,80	32	0,66	71	1,46
	Leucemie	22	0,56	35	0,90	57	1,46
	Tumori maligni del polmone	44	1,19		-	44	1,19
	Tumori maligni della prostata	38	0,87		-	38	0,87
	Tumori maligni dello stomaco	4	0,18	16	0,72	20	0,90
	Tumori maligni dell'utero		-	20	0,57	20	0,57
	Tumori maligni dell'ov aio		-	8	0,69	8	0,69
<b>PIANURA INTERNA Totale</b>		<b>560</b>	<b>0,51</b>	<b>606</b>	<b>0,56</b>	<b>1.166</b>	<b>1,07</b>
PIANURA LITORANEA	Tumori	541	8,34	503	7,76	1.044	16,10
	Tumori maligni della mammella	5	0,08	109	1,68	114	1,76
	Tumori maligni dell'intestino	44	0,72	40	0,65	84	1,37
	Tumori maligni della vescica	60	0,93	19	0,29	79	1,22
	Tumori maligni del polmone	69	1,17	2	0,03	71	1,20
	Tumori maligni della prostata	43	0,73	2	0,03	45	0,76
	Leucemie	25	0,41	15	0,24	40	0,65
	Tumori maligni dello stomaco	16	0,46	8	0,23	24	0,69
	Tumori maligni dell'utero		-	21	0,39	21	0,39
	Tumori maligni dell'ov aio		-	9	0,19	9	0,19
<b>PIANURA LITORANEA Totale</b>		<b>803</b>	<b>3,12</b>	<b>728</b>	<b>2,83</b>	<b>1.531</b>	<b>5,94</b>
<b>Totale complessivo</b>		<b>1.548</b>	<b>1,07</b>	<b>1.543</b>	<b>1,07</b>	<b>3.091</b>	<b>2,14</b>

TAVOLA 7a

DISTRIBUZIONE DEI RICOVERI DEI PAZIENTI RESIDENTI DISTINTI PER DISTRETTO, SESSO E PATOLOGIE DEL SISTEMA CARDIOCIRCOLATORIO - ANNO 2004 valori x 1.000 abitanti							
DISTRETTI	PATOLOGIE	MAS		FEM		RICOVERI totale	TASSO OSPED.
		RICOVERI	T.O.	RICOVERI	T.O.		
DISTRETTO NORD	Cardiopatía ischemica	381	5,56	25	0,36	406	5,92
	Infarto del miocardio	91	1,41	4	0,06	95	1,47
	Malattie cerebrovascolari	264	3,85	22	0,32	286	4,17
	Malattie del sistema circolatorio	1.114	16,25	471	6,87	1.585	23,13
<b>DISTRETTO NORD Totale</b>		<b>1.850</b>	<b>6,85</b>	<b>522</b>	<b>1,93</b>	<b>2.372</b>	<b>8,78</b>
DISTRETTO SUD	Cardiopatía ischemica	439	6,60	65	0,98	504	7,57
	Infarto del miocardio	101	1,58	10	0,16	111	1,74
	Malattie cerebrovascolari	314	4,72	37	0,56	351	5,27
	Malattie del sistema circolatorio	982	14,76	623	9,36	1.605	24,12
<b>DISTRETTO SUD Totale</b>		<b>1.836</b>	<b>6,97</b>	<b>735</b>	<b>2,79</b>	<b>2.571</b>	<b>9,76</b>
<b>Totale complessivo</b>		<b>3.686</b>	<b>6,91</b>	<b>1.257</b>	<b>2,36</b>	<b>4.943</b>	<b>9,26</b>

TAVOLA 7b

DISTRIBUZIONE DEI RICOVERI DEI PAZIENTI RESIDENTI DISTINTI PER DISTRETTO, SESSO E PATOLOGIE DEL SISTEMA CARDIOCIRCOLATORIO - ANNO 2005 valori x 1.000 abitanti							
DISTRETTI	PATOLOGIE	MAS		FEM		RICOVERI totale	TASSO OSPED.
		RICOVERI	T.O.	RICOVERI	T.O.		
DISTRETTO NORD	Cardiopatía ischemica	465	6,80	38	0,56	503	7,35
	Infarto del miocardio	95	1,47	6	0,09	101	1,56
	Malattie cerebrovascolari	352	5,14	37	0,54	389	5,69
	Malattie del sistema circolatorio	1.312	19,17	431	6,30	1.743	25,47
<b>DISTRETTO NORD Totale</b>		<b>2.224</b>	<b>8,24</b>	<b>512</b>	<b>1,90</b>	<b>2.736</b>	<b>10,14</b>
DISTRETTO SUD	Cardiopatía ischemica	516	7,80	84	1,27	600	9,07
	Infarto del miocardio	120	1,84	6	0,09	126	1,94
	Malattie cerebrovascolari	358	5,41	41	0,62	399	6,03
	Malattie del sistema circolatorio	1.314	19,85	613	9,26	1.927	29,11
<b>DISTRETTO SUD Totale</b>		<b>2.308</b>	<b>8,76</b>	<b>744</b>	<b>2,82</b>	<b>3.052</b>	<b>11,58</b>
<b>Totale complessivo</b>		<b>4.532</b>	<b>8,49</b>	<b>1.256</b>	<b>2,35</b>	<b>5.788</b>	<b>10,85</b>

Poichè i ricoveri per la patologie del sistema circolatorio sono quelli più frequenti, **nelle tabelle 7 a e 7b e nelle tabelle 8 a e 8 b** viene dettagliato il quadro relativo a questi ricoveri mettendolo in relazione alla sede distrettuale ed all'altimetria: la cardiopatía ischemica registra il tasso di ospedalizzazione più elevato (10,5/2004-9,30/2005) nelle zone collinari e nel Distretto Sud (7,57/2004-9,07/2005) e con netta prevalenza del sesso maschile (t.o.6,91/2004 – 8,49/2005) su quello femminile (t.o. 2,36/2004 – 2,35/2005).

TAVOLA 8a

DISTRIBUZIONE DEI RICOVERI DEI PAZIENTI RESIDENTI DISTINTI PER CLASSI ALTIMETRICHE, SESSO E PATOLOGIE DEL SISTEMA CARDIOCIRCOLATORIO - ANNO 2004 valori x 1.000 abitanti							
CLASSI ALTIMETRICHE	PATOLOGIE	MAS		FEM		RICOVERI totale	TASSO OSPED.
		RICOVERI	T.O.	RICOVERI	T.O.		
COLLINA	Cardiopatía ischemica	154	8,80	22	1,26	176	10,05
	Infarto del miocardio	21	1,59	1	0,08	22	1,67
	Malattie cerebrovascolari	107	6,11	4	0,23	111	6,34
	Malattie del sistema circolatorio	271	15,48	147	8,40	418	23,88
<b>COLLINA Totale</b>		<b>553</b>	<b>8,41</b>	<b>174</b>	<b>2,65</b>	<b>727</b>	<b>11,06</b>
PIANURA INTERNA	Cardiopatía ischemica	309	5,86	31	0,59	340	6,45
	Infarto del miocardio	80	1,59	5	0,10	85	1,69
	Malattie cerebrovascolari	217	4,12	19	0,36	236	4,48
	Malattie del sistema circolatorio	902	17,12	366	6,95	1.268	24,06
<b>PIANURA INTERNA Totale</b>		<b>1.508</b>	<b>7,24</b>	<b>421</b>	<b>2,02</b>	<b>1.929</b>	<b>9,26</b>
PIANURA LITORANEA	Cardiopatía ischemica	357	5,50	37	0,57	394	6,07
	Infarto del miocardio	91	1,40	8	0,12	99	1,53
	Malattie cerebrovascolari	254	3,91	36	0,55	290	4,47
	Malattie del sistema circolatorio	923	14,23	581	8,95	1.504	23,18
<b>PIANURA LITORANEA Totale</b>		<b>1.625</b>	<b>6,26</b>	<b>662</b>	<b>2,55</b>	<b>2.287</b>	<b>8,81</b>
<b>Totale complessivo</b>		<b>3.686</b>	<b>6,91</b>	<b>1.257</b>	<b>2,36</b>	<b>4.943</b>	<b>9,26</b>

TAVOLA 8b

DISTRIBUZIONE DEI RICOVERI DEI PAZIENTI RESIDENTI DISTINTI PER CLASSI ALTIMETRICHE, SESSO E PATOLOGIE DEL SISTEMA CARDIOCIRCOLATORIO - ANNO 2005 valori x 1.000 abitanti							
CLASSI ALTIMETRICHE	PATOLOGIE	MAS		FEM		RICOVERI totale	TASSO OSPED.
		RICOVERI	T.O.	RICOVERI	T.O.		
COLLINA	Cardiopatía ischemica	140	8,04	22	1,26	162	9,30
	Infarto del miocardio	32	1,97	2	0,12	34	2,09
	Malattie cerebrovascolari	128	7,35	19	1,09	147	8,44
	Malattie del sistema circolatorio	315	18,09	150	8,61	465	26,70
<b>COLLINA Totale</b>		<b>615</b>	<b>8,97</b>	<b>193</b>	<b>2,82</b>	<b>808</b>	<b>11,79</b>
PIANURA INTERNA	Cardiopatía ischemica	383	7,31	46	0,88	429	8,19
	Infarto del miocardio	88	1,81	3	0,06	91	1,87
	Malattie cerebrovascolari	307	5,86	26	0,50	333	6,36
	Malattie del sistema circolatorio	1.136	21,70	365	6,97	1.501	28,67
<b>PIANURA INTERNA Totale</b>		<b>1.914</b>	<b>9,31</b>	<b>440</b>	<b>2,14</b>	<b>2.354</b>	<b>11,45</b>
PIANURA LITORANEA	Cardiopatía ischemica	458	7,06	54	0,83	512	7,90
	Infarto del miocardio	95	1,47	7	0,11	102	1,57
	Malattie cerebrovascolari	275	4,24	33	0,51	308	4,75
	Malattie del sistema circolatorio	1.175	18,12	529	8,16	1.704	26,28
<b>PIANURA LITORANEA Totale</b>		<b>2.003</b>	<b>7,72</b>	<b>623</b>	<b>2,40</b>	<b>2.626</b>	<b>10,13</b>
<b>Totale complessivo</b>		<b>4.532</b>	<b>8,49</b>	<b>1.256</b>	<b>2,35</b>	<b>5.788</b>	<b>10,85</b>



TAVOLA 9a

DISTRIBUZIONE DEI RICOVERI DEI PAZIENTI RESIDENTI DISTINTI PER DISTRETTO, SESSO E PATOLOGIE DELLE MALATTIE ENDOCRINE ANNO 2004 valori x 1.000 abitanti							
DISTRETTI	PATOLOGIE	MAS		FEM		RICOVERI totale	TASSO OSPED.
		RICOVERI	T.O.	RICOVERI	T.O.		
DISTRETTO NORD	Diabete e altre malattie endocrine	59	0,88	112	1,67	171	2,55
DISTRETTO SUD	Diabete e altre malattie endocrine	88	1,33	95	1,44	183	2,78
<b>Totale complessivo</b>		<b>147</b>	<b>1,10</b>	<b>207</b>	<b>1,56</b>	<b>354</b>	<b>2,66</b>

TAVOLA 9b

DISTRIBUZIONE DEI RICOVERI DEI PAZIENTI RESIDENTI E IN MOBILITA' ATTIVA DISTINTI PER DISTRETTO, SESSO E PATOLOGIE DELLE MALATTIE ENDOCRINE ANNO 2003 valori x 1.000 abitanti							
DISTRETTI	PATOLOGIE	MAS		FEM		RICOVERI totale	TASSO OSPED.
		RICOVERI	T.O.	RICOVERI	T.O.		
DISTRETTO NORD	Diabete e altre malattie endocrine	77	1,14	123	1,82	200	2,95
DISTRETTO SUD	Diabete e altre malattie endocrine	104	1,57	138	2,09	242	3,66
<b>Totale complessivo</b>		<b>181</b>	<b>1,35</b>	<b>261</b>	<b>1,95</b>	<b>442</b>	<b>3,30</b>

Per quanto riguarda Diabete e malattie endocrine **nelle tabelle 9 a e 9 b e 10 a e 10 b** non si evidenziano significative variabilità territoriali nei ricoveri, ma solo un lieve incremento legato al sesso femminile (1,56/2004 – 1,95/2005), rispetto ai maschi (1,10/2004 e 1,35/2005).

TAVOLA 10a

DISTRIBUZIONE DEI RICOVERI DEI PAZIENTI RESIDENTI DISTINTI PER CLASSI ALTIMETRICHE, SESSO E PATOLOGIE DELLE MALATTIE ENDOCRINE - ANNO 2004 valori x 1.000 abitanti							
CLASSI ALTIMETRICHE	PATOLOGIE	MAS		FEM		RICOVERI totale	TASSO OSPED.
		RICOVERI	T.O.	RICOVERI	T.O.		
COLLINA	Diabete e altre malattie endocrine	19	1,12	36	2,13	55	3,25
PIANURA INTERNA	Diabete e altre malattie endocrine	72	1,40	87	1,70	159	3,10
PIANURA LITORANEA	Diabete e altre malattie endocrine	56	0,86	84	1,29	140	2,16
<b>Totale complessivo</b>		<b>147</b>	<b>1,10</b>	<b>207</b>	<b>1,56</b>	<b>354</b>	<b>2,66</b>

TAVOLA 10b

DISTRIBUZIONE DEI RICOVERI DEI PAZIENTI RESIDENTI ED IN MOBILITA' ATTIVA DISTINTI PER CLASSI ALTIMETRICHE, SESSO E PATOLOGIE DELLE MALATTIE ENDOCRINE - ANNO 2003 valori x 1.000 abitanti							
CLASSI ALTIMETRICHE	PATOLOGIE	MAS		FEM		RICOVERI totale	TASSO OSPED.
		RICOVERI	T.O.	RICOVERI	T.O.		
COLLINA	Diabete e altre malattie endocrine	27	1,55	41	2,35	68	3,90
PIANURA INTERNA	Diabete e altre malattie endocrine	71	1,37	87	1,68	158	3,06
PIANURA LITORANEA	Diabete e altre malattie endocrine	83	1,28	133	2,05	216	3,33
<b>Totale complessivo</b>		<b>181</b>	<b>1,35</b>	<b>261</b>	<b>1,95</b>	<b>442</b>	<b>3,30</b>

TAVOLA 11a

DISTRIBUZIONE DEI RICOVERI DEI PAZIENTI RESIDENTI DISTINTI PER DISTRETTO, SESSO E PATOLOGIE DELLE MALATTIE DELL'APPARATO DIGERENTE - ANNO 2004 valori x 1.000 abitanti							
DISTRETTI	PATOLOGIE	MAS		FEM		RICOVERI totale	TASSO OSPED.
		RICOVERI	T.O.	RICOVERI	T.O.		
DISTRETTO NORD	Malattie dell'apparato digerente	163	2,43	101	1,51	264	3,94
	Cirrosi epatica	785	11,45	694	10,13	1.479	21,58
<b>DISTRETTO NORD Totale</b>		<b>948</b>	<b>6,99</b>	<b>795</b>	<b>5,87</b>	<b>1.743</b>	<b>12,86</b>
DISTRETTO SUD	Malattie dell'apparato digerente	162	2,50	78	1,20	240	3,70
	Cirrosi epatica	736	11,06	624	9,38	1.360	20,44
<b>DISTRETTO SUD Totale</b>		<b>898</b>	<b>6,83</b>	<b>702</b>	<b>5,34</b>	<b>1.600</b>	<b>12,17</b>
<b>Totale complessivo</b>		<b>1.846</b>	<b>6,91</b>	<b>1.497</b>	<b>5,61</b>	<b>3.343</b>	<b>12,52</b>

TAVOLA 11b

DISTRIBUZIONE DEI RICOVERI DEI PAZIENTI RESIDENTI E IN MOBILITA' ATTIVA DISTINTI PER DISTRETTO, SESSO E PATOLOGIE DELLE MALATTIE DELL'APPARATO DIGERENTE - ANNO 2003 valori x 1.000 abitanti							
DISTRETTI	PATOLOGIE	MAS		FEM		RICOVERI totale	TASSO OSPED.
		RICOVERI	T.O.	RICOVERI	T.O.		
DISTRETTO NORD	Malattie dell'apparato digerente	152	2,29	91	1,37	243	3,66
	Cirrosi epatica	772	11,28	720	10,52	1.492	21,81
<b>DISTRETTO NORD Totale</b>		<b>924</b>	<b>6,86</b>	<b>811</b>	<b>6,02</b>	<b>1.735</b>	<b>12,87</b>
DISTRETTO SUD	Malattie dell'apparato digerente	118	1,85	72	1,13	190	2,97
	Cirrosi epatica	820	12,39	664	10,03	1.484	22,42
<b>DISTRETTO SUD Totale</b>		<b>938</b>	<b>7,21</b>	<b>736</b>	<b>5,66</b>	<b>1.674</b>	<b>12,86</b>
<b>Totale complessivo</b>		<b>1.862</b>	<b>7,03</b>	<b>1.547</b>	<b>5,84</b>	<b>3.409</b>	<b>12,87</b>

Le malattie dell'apparato digerente, nelle tabelle 11 a e 11 b e 12 a e 12 b, evidenziano un tasso di ospedalizzazione un poco più elevato nei maschi (6,91/2004-7,03/2005) rispetto alle femmine (5,61/2004 – 5,84/2005) e senza evidenti variabilità territoriali.

TAVOLA 12a

DISTRIBUZIONE DEI RICOVERI DEI PAZIENTI RESIDENTI DISTINTI PER DISTRETTO, SESSO E PATOLOGIE DELLE MALATTIE DELL'APPARATO DIGERENTE - ANNO 2004 valori x 1.000 abitanti							
CLASSI ALTIMETRICHE	PATOLOGIE	MAS		FEM		RICOVERI totale	TASSO OSPED.
		RICOVERI	T.O.	RICOVERI	T.O.		
COLLINA	Malattie dell'apparato digerente	34	2,14	18	1,13	52	3,28
	Cirrosi epatica	207	11,82	162	9,25	369	21,08
<b>COLLINA Totale</b>		<b>241</b>	<b>7,22</b>	<b>180</b>	<b>5,39</b>	<b>421</b>	<b>12,62</b>
PIANURA INTERNA	Malattie dell'apparato digerente	122	2,38	99	1,94	221	4,32
	Cirrosi epatica	576	10,93	506	9,60	1.082	20,53
<b>PIANURA INTERNA Totale</b>		<b>698</b>	<b>6,72</b>	<b>605</b>	<b>5,83</b>	<b>1.303</b>	<b>12,55</b>
PIANURA LITORANEA	Malattie dell'apparato digerente	169	2,60	62	0,96	231	3,56
	Cirrosi epatica	738	11,37	650	10,02	1.388	21,39
<b>PIANURA LITORANEA Totale</b>		<b>907</b>	<b>6,99</b>	<b>712</b>	<b>5,49</b>	<b>1.619</b>	<b>12,48</b>
<b>Totale complessivo</b>		<b>1.846</b>	<b>6,91</b>	<b>1.497</b>	<b>5,61</b>	<b>3.343</b>	<b>12,52</b>

TAVOLA 12b

DISTRIBUZIONE DEI RICOVERI DEI PAZIENTI RESIDENTI E IN MOBILITA' ATTIVA DISTINTI PER DISTRETTO, SESSO E PATOLOGIE DELLE MALATTIE DELL'APPARATO DIGERENTE - ANNO 2003 valori x 1.000 abitanti							
CLASSI ALTIMETRICHE	PATOLOGIE	MAS		FEM		RICOVERI totale	TASSO OSPED.
		RICOVERI	T.O.	RICOVERI	T.O.		
COLLINA	Malattie dell'apparato digerente	47	2,95	9	0,57	56	3,52
	Cirrosi epatica	207	11,89	173	9,93	380	21,82
<b>COLLINA Totale</b>		<b>254</b>	<b>7,62</b>	<b>182</b>	<b>5,46</b>	<b>436</b>	<b>13,08</b>
PIANURA INTERNA	Malattie dell'apparato digerente	124	2,44	91	1,79	215	4,23
	Cirrosi epatica	607	11,59	533	10,18	1.140	21,77
<b>PIANURA INTERNA Totale</b>		<b>731</b>	<b>7,08</b>	<b>624</b>	<b>6,05</b>	<b>1.355</b>	<b>13,13</b>
PIANURA LITORANEA	Malattie dell'apparato digerente	99	1,56	63	0,99	162	2,55
	Cirrosi epatica	778	12,00	678	10,46	1.456	22,46
<b>PIANURA LITORANEA Totale</b>		<b>877</b>	<b>6,83</b>	<b>741</b>	<b>5,77</b>	<b>1.618</b>	<b>12,61</b>
<b>Totale complessivo</b>		<b>1.862</b>	<b>7,03</b>	<b>1.547</b>	<b>5,84</b>	<b>3.409</b>	<b>12,87</b>

Fonte dati: SDO 2004-2005

Accettazione dati: Bruno Pelle

Elaborazione dati: Giuseppe Cristiano

## CONCLUSIONI

I dati contenuti nelle schede di dimissione ospedaliera ci offrono una interessante indicazione sulle patologie riscontrabile sul campione di utenti giunto all'osservazione ospedaliera. I dati dovrebbero essere ampliati con quelli in possesso dei medici dell'Assistenza di base creando, in tal modo, una rete integrata ospedale-territorio che costruisca attorno al paziente quel mosaico di informazioni indispensabile per conoscere i reali bisogni di una popolazione, in una ottica sia di tipo preventivo che di miglioramento di percorsi clinico-assistenziali dei pazienti stessi, nonché di programmazione di servizi, finalizzata ad un uso appropriato delle risorse umane, tecnologiche e finanziarie del settore sanitario.

**dr. Filomena Zappia**



# MOBILITA' SANITARIA PER ATTIVITA' DI RICOVERO ANNI 2004-2005 A CONFRONTO



*Canolo (foto: Bruno Pelle)*

## MOBILITA' SANITARIA OSPEDALIERA ANNI 2004-2005 A CONFRONTO

### PREMESSA

La compensazione dei costi sull'attività di ricovero, delle diverse strutture ospedaliere distribuite su tutto il territorio nazionale, trova la sua giustificazione sul sistema di finanziamento dei Servizi Sanitari Regionali, basato sull'allocazione territoriale delle risorse che prevede l'attribuzione pro-capite per ciascun cittadino residente ed il finanziamento delle strutture erogatrici con corrispettivi unitari per ciascuna prestazione erogata (compensazione interregionale per mobilità sanitaria ospedaliera).

La compensazione interregionale della mobilità ospedaliera è stata inizialmente regolamentata dal Ministero della Salute nel 1994 e, successivamente dalla Conferenza Stato-Regione, con un documento (e relativi aggiornamenti) che ne disciplina la materia.

Le attività debbono essere documentate tramite modelli riassuntivi e i dati analitici debbono essere in formato elettronico.

La trasmissione dei dati deve essere effettuata entro il 31 maggio dell'anno successivo a quello di riferimento.

La mobilità ospedaliera va valutata in relazione ai fattori che ne sono la causa.

Va fatta una distinzione tra i ricoveri "fisiologici" o inevitabili, cioè quelli effettuati in specialità non presenti nella propria Asl, o quelli effettuati durante permanenze occasionali, e quelli evitabili che rappresentano un dispendio di risorse economiche pubbliche che va scoraggiata.

Va considerata a parte la cosiddetta "mobilità di confine" in cui la contiguità geografica prevale sui confini istituzionali.

Per scoraggiare il fenomeno ed utilizzare al meglio le risorse allocate nel proprio territorio, il problema è stato discusso in sede di Conferenza Stato-regioni ed è stato prodotto un documento che regola il fenomeno della mobilità ospedaliera utilizzando a partire dal 2004 la Tariffa Unica Convenzionale(TUC) per le prestazioni di assistenza ospedaliera.

La TUC 2004 si basa sulle tariffe determinate per il secondo semestre 2003 modificate secondo i criteri approvati dalla Conferenza dei Presidenti delle Regioni e Province Autonome in data 4 dicembre 2003.

In particolare è stato previsto per le prestazioni di alta specialità (peso superiore o uguale a 2,5 o con elevati costi di produzione) un incremento del 10%; un incremento del 7% per le prestazioni erogate presso le Aziende Ospedaliere e gli IRRCS in cui vi sia il triennio clinico della facoltà di Medicina e Chirurgia; per i 43 Drg LEA sono stati individuati decrementi tariffari fino ad un massimo del 25% per i Drg Chirurgici e fino ad un massimo del 50% per i Drg medici; un decremento del 20% per ulteriori 54 Drg medici denominati "eventi sentinella". Tariffe particolari sono riservate per la compensazione dei trapianti.



Ricoveri complessivi in mobilità Infra ed Extra Regionale - anni 1998 - 2005								
REGIONE	1998	1999	2000	2001	2002	2003	2004	2005
CALABRIA	7.242	7.288	6.475	6.997	7.722	7.784	7.593	7.451
LOMBARDIA	986	945	1.008	1.042	950	925	1.113	1.204
LAZIO	676	542	710	723	713	760	849	894
SICILIA	1.035	766	1.101	1.319	635	1.086	1.411	1.546
PIEMONTE	590	699	631	636	505	470	465	417
EMILIA ROMAGNA	435	366	387	385	438	453	469	450
LIGURIA	331	350	363	331	268	291	371	379
TOSCANA	280	275	289	271	228	254	261	286
VENETO	190	158	151	134	154	138	147	102
PUGLIA	81	97	76	89	79	-	80	84
CAMPANIA	76	53	76	88	77	80	62	74
UMBRIA	105	111	44	46	45	46	51	38
ABRUZZO	22	21	20	21	32	31	33	42
MARCHE	27	27	26	24	30	18	17	16
FRIULI VENEZIA GIULIA	18	14	30	11	11	19	34	19
PROV. AUT. BOLZANO	13	4	9	12	11	7	1	6
BASILICATA	4	7	6	3	6	7	8	12
PROV. AUT. TRENTO	12	16	9	12	5	2	6	2
MOLISE		2	2	1	1	2	4	2
SARDEGNA	5	1	3	2	1	6	7	2
VALLE D'AOSTA	6	5	4	13	1	6	5	1
<b>Totale complessivo</b>	<b>12.134</b>	<b>11.747</b>	<b>11.420</b>	<b>12.160</b>	<b>11.912</b>	<b>12.385</b>	<b>12.987</b>	<b>13.027</b>

Tabella 1

## ANALISI

I dati contenuti nelle schede di dimissioni ospedaliere relative agli anni 1998-2005 di tutti i soggetti residenti nell'ASL 9 di Locri, registrate nelle strutture ospedaliere di tutto il territorio nazionale, sono stati elaborati e confrontati con quelli dei ricoveri effettuati nell'Azienda.

**Nella tab. 1** viene descritto il quadro relativo ai ricoveri in mobilità passiva infra ed extra-regionale negli anni 1998-2005: il flusso maggiore si registra verso la Sicilia dove vi è molta mobilità di confine e verso la Lombardia; segue il flusso verso il Lazio, il Piemonte e l'Emilia Romagna.

Mobilità Extra Regionale - anni 1998 – 2005\								
REGIONE	1998	1999	2000	2001	2002	2003	2004	2005
LOMBARDIA	986	945	1.008	1.042	950	925	1.113	1.204
LAZIO	676	542	710	723	713	760	849	894
Mobilità Extra Regionale -	1.035	766	1.101	1.319	635	1.086	1.411	1.546
PIEMONTE	590	699	631	636	505	470	465	417
EMILIA ROMAGNA	435	366	387	385	438	453	469	450
LIGURIA	331	350	363	331	268	291	371	379
TOSCANA	280	275	289	271	228	254	261	286
VENETO	190	158	151	134	154	138	147	102
PUGLIA	81	97	76	89	79	-	80	84
CAMPANIA	76	53	76	88	77	80	62	74
Mobilità Extra Regionale -	105	111	44	46	45	46	51	38
ABRUZZO	22	21	20	21	32	31	33	42
MARCHE	27	27	26	24	30	18	17	16
FRIULI VENEZIA GIULIA	18	14	30	11	11	19	34	19
PROV. AUT. BOLZANO	13	4	9	12	11	7	1	6
BASILICATA	4	7	6	3	6	7	8	12
PROV. AUT. TRENTO	12	16	9	12	5	2	6	2
MOLISE		2	2	1	1	2	4	2
SARDEGNA	5	1	3	2	1	6	7	2
VALLE D'AOSTA	6	5	4	13	1	6	5	1
<b>Totale complessivo</b>	<b>4.892</b>	<b>4.459</b>	<b>4.945</b>	<b>5.163</b>	<b>4.190</b>	<b>4.601</b>	<b>5.394</b>	<b>5.576</b>

**Tabella 2**

## MOBILITA' EXTRAREGIONALE

Nella tabella 2 viene riportato il quadro relativo alla mobilità extra-regionale che, nel 2004 e nel 2005, evidenzia un incremento del flusso migratorio rispetto al 2003.

<b>Distribuzione dei ricoveri in Mobilità Extra regione e peso relativo medio distinti per reparto di dimissione, anni 2004 - 2005</b>				
	<b>2004</b>		<b>2005</b>	
<b>REPARTI PRESENTI IN AZIENDA</b>	<b>RICOVERI</b>	<b>PESO REL. MEDIO</b>	<b>RICOVERI</b>	<b>PESO REL. MEDIO</b>
ALLERGOLOGIA	9	0,58	10	0,56
ANGIOLOGIA	5	1,43	2	0,68
ASTANTERIA	17	0,57	15	0,56
CARDIOLOGIA	384	1,44	394	1,40
CHIRURGIA GENERALE	586	1,07	676	1,04
DERMATOLOGIA	87	0,67	80	0,71
GASTROENTEROLOGIA	63	0,93	70	0,94
GERIATRIA	11	1,03	22	0,90
MEDICINA GENERALE	398	0,86	411	0,91
NEFROLOGIA	19	0,97	28	1,10
NEONATOLOGIA	15	1,08	18	0,97
NEUROLOGIA	159	0,86	176	0,84
OCULISTICA	328	0,51	268	0,52
ODONTOIATRIA E STOMATOLOGIA	18	0,76	22	0,85
ONCOLOGIA	237	0,79	228	0,82
ORTOPEDIA E TRAUMATOLOGIA	549	1,11	570	1,06
OSTETRICIA E GINECOLOGIA	258	0,71	275	0,68
OTORINOLARINGOIATRIA	356	0,74	386	0,72
PEDIATRIA	194	0,86	227	0,78
PSICHIATRIA	54	0,81	50	0,84
TERAPIA INTENSIVA	17	5,41	19	4,04
UNITA' CORONARICA	17	2,41	35	3,61
UROLOGIA	162	0,83	173	0,90
<b>Totale Reparti presenti in A.S.</b>	<b>3.943</b>	<b>0,95</b>	<b>4.155</b>	<b>0,96</b>
ALTRI REPARTI NON PRESENTI NELL'AZIENDA	1.451	1,26	1.421	1,27
<b>Totale complessivo</b>	<b>5.394</b>	<b>1,03</b>	<b>5.576</b>	<b>1,04</b>
% dei ricoveri in mobilità passiva negli stessi reparti presenti nell'A.S. 9, sul totale dei ricoveri	73,1%		74,5%	

**Nelle tab.3 e 4** vengono riportati i ricoveri ed il peso relativo medio, rispettivamente, negli stessi reparti presenti nell'Azienda, che rappresentano il 73-74 % dei ricoveri extra-regionali e per i quali dovrebbe essere previsto una eventuale forma di recupero e nei reparti non presenti nell'Azienda.

Il maggior numero di ricoveri si registra nella Chirurgia, Ortopedia, Medicina Generale, Cardiologia ed Oculistica, mentre per le specialità non presenti nell'Azienda il flusso maggiore dei ricoveri, che nel loro complesso costituiscono il 25-26 % dei ricoveri extra regionali, si registra presso Recupero e Riabilitazione, Neuropsichiatria e Malattie endocrine.

<b>Distribuzione dei ricoveri in Mobilità Extra regione e peso relativo medio distinti per reparto di dimissione, anni 2004 – 2005</b>				
	<b>2004</b>		<b>2005</b>	
<b>ALTRI REPARTI NON PRESENTI IN AZIENDA</b>	<b>RICOVERI</b>	<b>PESO REL. MEDIO</b>	<b>RICOVERI</b>	<b>PESO REL. MEDIO</b>
CARDIOCHIRURGIA	99	4,33	91	3,80
CHIRURGIA MAXILLO FACCIALE	23	1,18	27	1,08
CHIRURGIA PEDIATRICA	24	0,94	23	0,66
CHIRURGIA PLASTICA	60	0,97	61	0,86
CHIRURGIA TORACICA	25	1,85	36	2,06
CHIRURGIA VASCOLARE	48	1,80	52	2,10
DETENUTI	1	1,04		
EMATOLOGIA	62	1,54	80	1,72
EMODIALISI	1	0,57	1	1,29
FARMACOLOGIA CLINICA				
FISIOPATOLOGIA DELLA RIPRODUZIONE UMANA	3	1,08	11	0,94
GRANDI USTIONATI	6	2,92	5	1,99
IMMUNOLOGIA	1	0,68		
LUNGODEGENTI	16	0,88	12	1,30
MALATTIE ENDOCRINE DEL RICAMBIO E DELLA NUTRIZIONE	130	0,71	99	0,76
MALATTIE INFETTIVE E TROPICALI	55	1,04	50	1,12
MEDICINA DEL LAVORO	11	0,75	8	0,93
MEDICINA NUCLEARE	18	0,83	19	0,76
MEDICINA SPORTIVA			1	0,46
NEFROLOGIA (ABILITATO AL TRAPIANTO DI RENE)	30	1,75	12	1,57
NEONATOLOGIA				
NEUROCHIRURGIA	84	1,85	80	1,77
NEUROPSICHIATRIA INFANTILE	128	0,85	157	0,96
NIDO	25	0,35	22	0,39
PENSIONANTI			7	1,16
PNEUMOLOGIA	76	1,00	53	1,11
RADIOLOGIA			2	2,04
RADIOTERAPIA	26	0,84	27	0,74
RECUPERO E RIABILITAZIONE	269	0,81	281	0,85
REUMATOLOGIA	82	0,68	73	0,65
TERAPIA INTENSIVA NEONATALE	3	0,49	5	1,68
TOSSICOLOGIA	1	0,79	1	0,43
UNITA' CORONARICA				
UNITA' SPINALE	3	1,28	1	0,53
UROLOGIA PEDIATRICA	12	0,74	10	0,74
NON INDICATO	129	1,04	114	1,16
<b>Totale REPARTI NON PRESENTI NELL'AZIENDA</b>	<b>1.451</b>	<b>1,26</b>	<b>1.421</b>	<b>1,27</b>
<b>Totale complessivo</b>	<b>4.945</b>	<b>1,01</b>	<b>5.163</b>	<b>0,99</b>
% dei ricoveri in mobilità passiva in reparti non presenti nell'A.S. 9, sul totale dei ricoveri				
	<b>29,3%</b>		<b>27,5%</b>	

Tabella 4



Distribuzione dei principali DGR's in regime di degenza ordinaria dei ricoveri Extraregionali			
DRG	DESCRIZIONE	2004	2005
112	INTERVENTI SUL SISTEMA CARDIOVASCOLARE PER VIA PERCUTANEA	129	139
410	CHEMIOTERAPIA NON ASSOCIATA A DIAGNOSI SECONDARIA DI LEUCEMIA ACUTA	106	80
243	AFFEZIONI MEDICHE DEL DORSO	86	89
125	MALATTIE CARDIOVASCOLARI ECCEP TO INFARTO MIocardico ACUTO, CON CATETERISMO CARDIACO E DIAGNOSI NON COM	80	83
209	INTERVENTI SU ARTICOLAZIONI MAGGIORI E REIMPIANTI DI ARTI INFERIORI	77	73
119	LEGATURA E STRIPPING DI VENE	73	56
290	INTERVENTI SULLA TIROIDE	62	67
55	MISCELLANEA DI INTERVENTI SU ORECCHIO, NASO, BOCCA E GOLA	57	53
256	ALTRE DIAGNOSI DEL SISTEMA MUSCOLO-SCHELETRICO E DEL TESSUTO CONNETTIVO	56	54
60	TONSILLECTOMIA E/O ADENOIDECTOMIA, ETA` < 18	50	53
359	INTERVENTI SU UTERO E ANNESSI NON PER NEOPLASIE MALIGNI E, SENZA CC	50	51
222	INTERVENTI SUL GINOCCHIO SENZA CC	58	39
39	INTERVENTI SUL CRISTALLINO CON O SENZA VITRECTOMIA	62	33
145	ALTRE DIAGNOSI RELATIVE ALL'APPARATO CIRCOLATORIO SENZA CC	43	50
245	MALATTIE DELL'OSSO E ARTROPATIE SPECIFICHE, SENZA CC	50	43
183	ESOFAGITE, GASTROENTERITE E MISCELLANEA DI MALATTIE DELL'APPARATO DIGERENTE, ETA` >17 SENZA CC	37	43
215	INTERVENTI SU DORSO E COLLO, SENZA CC	44	33
301	MALATTIE ENDOCRINE, SENZA CC	38	33
104	INTERVENTI SULLE VALVOLE CARDIACHE CON CATETERISMO CARDIACO	37	33
249	ASSISTENZA RIABILITATIVA PER MALATTIE DEL SISTEMA MUSCOLO-SCHELETRICO E DEL TESSUTO CONNETTIVO	35	35
467	ALTRI FATTORI CHE INFLUENZANO LO STATO DI SALUTE	38	30
127	INSUFFICIENZA CARDIACA E SHOCK	29	38
12	MALATTIE DEGENERATIVE DEL SISTEMA NERVOSO	27	38
241	MALATTIE DEL TESSUTO CONNETTIVO, SENZA CC	29	33
144	ALTRE DIAGNOSI RELATIVE ALL'APPARATO CIRCOLATORIO CON CC	27	32
139	ARITMIA E ALTERAZIONI DELLA CONDUZIONE CARDIACA, SENZA CC	23	33
203	NEOPLASIE MALIGNI E DELL'APPARATO EPATOBILIARE O DEL PANCREAS	25	30
1	CRANIOTOMIA ETA` > 17, ECCEP TO PER TRAUMATISMO	29	24
87	EDEMA POLMONARE E INSUFFICIENZA RESPIRATORIA	28	24
134	IPERTENSIONE	27	25
Totale parziale		<b>1.512</b>	<b>1.447</b>
ALTRI DRG's		2.369	2.486
<b>Totale complessivo</b>		<b>3.881</b>	<b>3.933</b>

Tabella 5

Nelle tab. 5 e 6 vengono descritti i principali Drg rilevati rispettivamente in degenza ordinaria ed in day-hospital: gli interventi sul sistema cardiovascolare e la chemioterapia sono i Drg più frequenti in regime ordinario; gli interventi sul cristallino e chemioterapia sono i Drg più frequenti in day-hospital.

Distribuzione dei principali DGR's in regime di degenza Hospital day dei ricoveri Extraregionali			
DRG	DESCRIZIONE	2004	2005
39	INTERVENTI SUL CRISTALLINO CON O SENZA VITRECTOMIA	119	101
410	CHEMIOTERAPIA NON ASSOCIATA A DIAGNOSI SECONDARIA DI LEUCEMIA ACUTA	75	78
301	MALATTIE ENDOCRINE, SENZA CC	71	62
26	CONVULSIONI E CEFALEA ETA` < 18	46	61
55	MISCELLANEA DI INTERVENTI SU ORECCHIO, NASO, BOCCA E GOLA	42	39
35	ALTRE MALATTIE DEL SISTEMA NERVOSO, SENZA CC	34	36
284	MALATTIE MINORI DELLA PELLE SENZA CC	36	26
467	ALTRI FATTORI CHE INFLUENZANO LO STATO DI SALUTE	22	34
270	ALTRI INTERVENTI SU PELLE, TESSUTO SOTTOCUTANEO E MAMMELLA SENZA CC	11	38
6	DECOMPRESSIONE DEL TUNNEL CARPALE	22	26
381	ABORTO CON DILATAZIONE E RASCHIAMENTO, MEDIANTE ASPIRAZIONE O ISTEROTOMIA	30	18
13	SCLEROSI MULTIPLA E ATASSIA CEREBELLARE	19	26
241	MALATTIE DEL TESSUTO CONNETTIVO, SENZA CC	21	24
359	INTERVENTI SU UTERO E ANNESSI NON PER NEOPLASIE MALIGNI, SENZA CC	24	21
295	DIABETE ETA` < 36	19	21
369	DISTURBI MESTRUALI E ALTRI DISTURBI DELL'APPARATO RIPRODUTTIVO FEMMINILE	16	24
429	DISTURBI ORGANICI E RITARDO MENTALE	20	20
206	MALATTIE DEL FEGATO ECCETTO NEOPLASIE MALIGNI, CIRROSI, EPATITE ALCOLICA, SENZA CC	19	19
47	ALTRE MALATTIE DELL'OCCHIO, ETA` > 17 SENZA CC	23	14
169	INTERVENTI SULLA BOCCA, SENZA CC	20	17
266	TRAPIANTI DI PELLE E/O SBRIGLIAMENTI ECCETTO PER ULCERE DELLA PELLE/CELLULITE SENZA CC	16	18
431	DISTURBI MENTALI DELL'INFANZIA	15	19
119	LEGATURA E STRIPPING DI VENE	13	20
404	LINFOMA E LEUCEMIA NON ACUTA SENZA CC	14	19
40	INTERVENTI SULLE STRUTTURE EXTRAOCULARI ECCETTO L'ORBITA, ETA` > 17	20	10
134	IPERTENSIONE	15	15
183	ESOFAGITE, GASTROENTERITE E MISCELLANEA DI MALATTIE DELL'APPARATO DIGERENTE, ETA` >17 SENZA CC	12	18
25	CONVULSIONI E CEFALEA ETA` > 17 SENZA CC	19	10
430	PSICOSI	13	15
12	MALATTIE DEGENERATIVE DEL SISTEMA NERVOSO	13	14
Totale parziale		<b>839</b>	<b>863</b>
ALTRI DRG's		674	780
<b>Totale complessivo</b>		<b>1.513</b>	<b>1.643</b>

Tabella 6



<b>Distribuzione dei ricoveri Extraregionali e tasso di ospedalizzazione (val. x 1000 ab.), distinta per Distretto e Polo Sanitario</b>					
		<b>2004</b>		<b>2005</b>	
<b>DISTRETTI</b>	<b>POLO</b>	<b>T.O.</b>	<b>RICOVERI</b>	<b>T.O.</b>	<b>RICOVERI</b>
DISTRETTO NORD	CAULONIA	36,7	277	44,0	329
	GIOIOSA	38,3	821	41,8	893
	MONASTERACE	38,8	535	36,1	498
	ROCCELLA IONICA	42,7	289	40,7	273
	SIDERNO	37,4	709	40,1	766
<b>DISTRETTO NORD</b>	<b>Totale</b>	<b>38,4</b>	<b>2.631</b>	<b>40,3</b>	<b>2.759</b>
DISTRETTO SUD	BIANCO	47,3	550	47,6	553
	BOVALINO	39,4	1.157	41,5	1.215
	BRANCALEONE	46,1	376	45,4	361
	LOCRI	39,1	680	39,7	688
<b>DISTRETTO SUD</b>	<b>Totale</b>	<b>41,5</b>	<b>2.763</b>	<b>42,6</b>	<b>2.817</b>
<b>Totale complessivo</b>		<b>39,9</b>	<b>5.394</b>	<b>41,4</b>	<b>5.576</b>

*Tabella 7*

**Nella tab. 7** viene riportato il quadro dei ricoveri ed il relativo tasso di ospedalizzazione a livello di Distretti e Poli sanitari nel biennio 2004 -2005: 41,5 abitanti del Distretto Sud su mille nel 2004 e 42,6 nel 2005, si ricoverano in strutture extra- regionali rispetto ai 38,4 nel 2004 e 40,3 nel 2005 del Distretto Nord. A livello di Polo sanitario, invece, la fuga maggiore si registra in quello di Bianco (47/1000 abitanti) e Caulonia (44/1000 ab. nel 2005).

Tassi di ospedalizzazione in mobilità passiva Extraregionale distinta per Classe										
Altimetrica, Distretto Sanitario e Comune di Residenza, anni 1998 - 2005										
CLASSE ALTIMETRICA	COMUNI	valori x 1000 abitanti								VALORE MEDIANO
		1998	1999	2000	2001	2002	2003	2004	2005	
COLLINA	Caraffa del Bianco	45,6	38,0	69,9	47,6	45,3	55,7	52,9	66,8	
	Careri	31,0	34,6	44,8	39,6	41,3	42,1	42,9	44,1	
	Casignana	38,5	49,4	44,5	57,5	47,6	32,1	37,5	54,6	
	Cimina'	26,5	28,5	34,8	51,7	16,3	32,7	38,3	43,6	
	Ferruzzano	19,2	28,5	26,0	45,5	32,8	51,1	61,4	33,4	
	Gerace	31,3	26,5	26,4	33,3	24,0	19,0	25,2	25,9	
	Samo	60,2	46,6	39,7	48,2	42,3	39,2	43,2	55,9	
	Sant'Agata del Bianco	36,7	31,5	40,2	50,1	46,2	42,1	46,6	41,1	
Staiti	49,2	68,1	40,4	39,8	20,8	40,7	95,5	52,3		
<b>COLLINA Totale</b>		<b>35,3</b>	<b>35,1</b>	<b>38,0</b>	<b>42,5</b>	<b>34,5</b>	<b>35,4</b>	<b>41,3</b>	<b>41,4</b>	<b>41,2</b>
PIANURA INTERNA	Antonimina	25,9	19,8	32,1	22,1	20,1	29,2	25,9	39,4	
	Ardore	36,0	32,5	46,8	36,0	32,1	35,4	39,8	43,8	
	Benestare	49,6	34,0	29,3	29,4	21,0	29,5	29,9	36,0	
	Palizzi	29,1	27,8	31,4	36,6	24,0	36,3	46,1	52,5	
	Plati'	24,5	19,7	24,3	22,0	17,5	22,8	33,3	26,8	
	Portigliola	41,1	28,4	37,8	31,7	25,1	30,3	34,7	37,1	
	San Luca	22,8	21,2	26,0	33,0	29,3	26,2	30,1	38,9	
	Sant'Ilario dello Ionio	31,2	24,1	35,0	39,3	27,7	36,9	50,5	50,0	
<b>PIANURA INTERNA Totale</b>		<b>31,5</b>	<b>26,1</b>	<b>33,0</b>	<b>31,4</b>	<b>25,4</b>	<b>30,3</b>	<b>35,9</b>	<b>39,7</b>	<b>30,7</b>
PIANURA LITORANEA	Africo	35,7	29,6	38,4	40,6	33,6	49,3	46,8	47,9	
	Bianco	36,7	33,8	36,6	41,0	36,5	38,2	47,0	45,2	
	Bovalino	43,3	32,9	33,9	41,7	34,5	39,2	47,3	48,1	
	Brancaleone	26,0	28,7	35,1	38,0	23,9	28,0	40,8	37,1	
	Bruzzano Zeffirio	35,4	34,1	38,8	52,6	39,8	74,4	49,6	54,0	
	Locri	34,8	30,3	38,7	42,1	33,5	37,8	43,6	42,9	
<b>PIANURA LITORANEA Totale</b>		<b>36,2</b>	<b>31,3</b>	<b>36,8</b>	<b>41,7</b>	<b>33,3</b>	<b>39,6</b>	<b>45,2</b>	<b>44,7</b>	<b>38,3</b>
<b>DISTRETTO SUD Totale</b>		<b>34,5</b>	<b>30,2</b>	<b>35,7</b>	<b>38,4</b>	<b>30,9</b>	<b>35,9</b>	<b>41,5</b>	<b>42,6</b>	<b>36,7</b>

Tabella 8a

Nelle tab. 8 a ed 8 b viene descritto il quadro relativo al movimento migratorio verso strutture ospedaliere extra regionali degli utenti di tutto il territorio dell'Asl 9: spicca il dato di San Giovanni di Gerace con 67 abitanti /1000 nel 2005 che si ricoverano fuori Regione e Caraffa del Bianco con 66,8/1000 ab. sempre nello stesso anno. Sono gli utenti dei Paesi della zona collinare che migrano maggiormente fuori Regione.

<b>Tassi di ospedalizzazione in mobilità passiva Extraregionale distinta per Classe</b>										
<b>Altimetrica, Distretto Sanitario e Comune di Residenza, anni 1998 - 2005</b>										
<b>CLASSE ALTIMETRICA</b>	<b>COMUNI</b>	<i>valori x 1000 abitanti</i>								<b>VALORE MEDIANO</b>
		<b>1998</b>	<b>1999</b>	<b>2000</b>	<b>2001</b>	<b>2002</b>	<b>2003</b>	<b>2004</b>	<b>2005</b>	
COLLINA	Camini	27,5	19,1	26,3	41,8	9,6	35,3	34,1	34,9	
	Canolo	38,9	29,6	35,3	29,0	17,0	30,3	23,3	31,5	
	Pazzano	29,9	33,8	52,7	47,4	19,0	32,4	31,9	25,1	
	San Giovanni di Gerace	49,7	38,7	23,9	58,8	49,7	50,2	55,5	67,0	
	Stignano	29,2	36,4	45,6	49,2	42,1	48,8	43,2	43,9	
	Stilo	36,2	36,6	40,2	35,3	24,9	24,8	33,1	34,1	
<b>COLLINA Totale</b>		<b>35,6</b>	<b>35,4</b>	<b>40,6</b>	<b>40,9</b>	<b>28,9</b>	<b>33,9</b>	<b>35,6</b>	<b>37,4</b>	<b>35,8</b>
PIANURA INTERNA	Agnana Calabria	37,3	23,0	35,0	54,8	35,3	55,6	32,4	63,1	
	Bivongi	37,5	35,1	53,0	38,0	43,5	36,2	59,1	42,7	
	Caulonia	34,2	32,8	31,4	32,8	28,4	27,0	36,7	44,0	
	Gioiosa Ionica	37,3	31,8	36,7	33,4	29,5	27,4	39,4	41,5	
	Grotteria	42,8	35,2	38,2	41,0	34,1	38,1	40,9	48,8	
	Mammola	35,6	28,3	31,5	36,7	24,1	24,5	39,6	32,4	
	Martone	36,7	41,9	26,4	40,2	20,2	31,9	38,3	28,4	
	Monasterace	41,5	36,1	38,8	41,1	34,2	34,7	35,0	34,9	
	Placanica	32,4	33,3	42,0	27,6	27,7	34,8	30,4	28,7	
	Riace	43,5	35,5	38,1	39,4	48,1	40,4	45,8	40,7	
<b>PIANURA INTERNA Totale</b>		<b>37,2</b>	<b>32,6</b>	<b>35,9</b>	<b>36,3</b>	<b>30,7</b>	<b>31,3</b>	<b>39,2</b>	<b>40,9</b>	<b>36,2</b>
PIANURA LITORANEA	Marina di Gioiosa	29,6	34,4	34,3	33,0	31,5	30,3	33,4	42,3	
	Roccella Ionica	48,8	48,5	47,2	48,9	38,9	34,2	42,7	40,7	
	Siderno	32,9	33,9	34,3	36,8	29,2	33,2	38,3	39,7	
<b>PIANURA LITORANEA Totale</b>		<b>35,8</b>	<b>37,3</b>	<b>37,2</b>	<b>38,8</b>	<b>31,9</b>	<b>32,8</b>	<b>38,2</b>	<b>40,5</b>	<b>34,3</b>
<b>DISTRETTO NORD Totale</b>		<b>36,5</b>	<b>34,9</b>	<b>36,9</b>	<b>37,8</b>	<b>31,1</b>	<b>32,2</b>	<b>38,4</b>	<b>40,3</b>	<b>35,9</b>
<b>Totale complessivo</b>		<b>35,5</b>	<b>32,6</b>	<b>36,3</b>	<b>38,1</b>	<b>31,0</b>	<b>34,0</b>	<b>40,0</b>	<b>41,4</b>	<b>36,4</b>

**Tabella 8b**

<b>Importi DRG's al 100% relativi ai ricoveri Extraregionali distinti per regione. Anni 2004 - 2005</b>		
<b>REGIONE</b>	<b>2004</b>	<b>2005</b>
ABRUZZO	88.984,25	80.764,70
BASILICATA	21.371,27	23.511,11
CAMPANIA	168.749,81	199.517,04
EMILIA ROMAGNA	1.883.855,58	1.903.336,91
FRIULI VENEZIA GIULIA	163.295,87	57.793,67
LAZIO	2.426.518,55	2.614.173,52
LIGURIA	1.244.639,54	1.368.565,14
LOMBARDIA	4.272.210,14	4.740.922,84
MARCHE	35.741,74	49.972,56
MOLISE	8.598,08	11.234,59
PIEMONTE	1.467.385,15	1.347.521,00
PROV. AUT. BOLZANO	1.708,44	11.532,42
PROV. AUT. TRENTO	20.871,71	6.120,00
PUGLIA	337.336,69	328.761,21
SARDEGNA	13.863,36	4.178,44
SICILIA	3.012.862,00	3.363.868,00
TOSCANA	794.869,91	851.209,61
UMBRIA	106.148,41	59.016,52
VALLE D'AOSTA	11.317,03	2.784,00
VENETO	534.571,65	353.527,68
<b>Totale complessivo</b>	<b>16.614.899,18</b>	<b>17.378.310,96</b>

**Tabella 9**

**Nella tab 9** vengono riportati i costi relativi ai ricoveri extra-regionali distinti per Regione: Lombardia e Sicilia vantano il credito maggiore.



## MOBILITA' INFRAREGIONALI

Nelle tab. 10 a e 10 b viene descritto il quadro relativo alla mobilità ospedaliera infraregionale relativo agli anni 2001-2005: il flusso maggiore dei ricoveri si registra verso l'Asl 11 e verso i Presidi ospedalieri Bianchi-Melacrino-Morelli e Melito Porto Salvo; segue l'Asl 10 di Palmi con Villa Elisa e l'Ospedale di Polistena, l'Asl 7 di Catanzaro con Soverato e l'Azienda ospedaliera Pugliese-Ciaccio e Mater Domini.

DISTRIBUZIONE DEI DIMESSI E PESO RELATIVO MEDIO DISTINTI PER A.S. E PER PRESIDI - ANNI 2001 - 2005												
CODICE	AZIENDA	PRESIDI	2001		2002		2003		2004		2005	
			RIC	PMR	RIC	PMR	RIC	PMR	RIC	PMR	RIC	PMR
11	REGGIO CALABRIA	CAMINITI C.C.	288	0,89	317	0,93	299	0,95	280	0,94	258	0,95
		IST.ORT.MEZZOGIORNO D'ITALIA C.C.	294	1,04	328	1,07	338	1,04	306	1,10	329	1,06
		MELITO PORTO SALVO O.C.	976	0,73	1.162	0,71	1.038	0,69	1.015	0,67	973	
		POLICLINICO MADONNA CONSOLAZIONE C.C.	365	0,73	375	0,66	387	0,67	486	0,71	544	0,73
		SCILLA O.C.	1	1,30	22	0,92	29	0,64	32	0,68	38	
		VILLA AURORA C.C.	71	0,72	147	0,80	144	0,79	159	0,82	165	0,67
		VILLA S. ANNA C.C.	12	0,76	10	0,81	10	0,89	8	1,19	21	0,84
<b>REGGIO CALABRIA Totale</b>			<b>2.007</b>	<b>0,80</b>	<b>2.361</b>	<b>0,79</b>	<b>2.245</b>	<b>0,78</b>	<b>2.286</b>	<b>0,78</b>	<b>2.328</b>	<b>0,85</b>
915	BIANCHI MELACRINO-MORELLI A.O.	RIUNITI REGGIO CALABRIA O.R.	1.572	1,22	1.695	1,05	1.749	1,06	1.390	1,11	1.528	1,17
10	PALMI	GIOIA TAURO O.C.	3	0,78	12	0,75	19	0,82	7	1,45	6	0,63
		OPPIDO MAMERTINA O.C.	18	0,92	15	0,85	9	0,91	7	1,40	4	0,67
		PALMI O.C.	18	0,77	15	0,88	18	0,86	17	0,90	9	1,06
		POLISTENA O.C.	347	0,73	352	0,81	339	0,91	318	0,75	282	0,68
		TAURIANOVA O.C.	12	0,88	7	0,76	6	0,81	5	1,24	8	0,93
		VILLA ELISA C.C.	632	0,52	637	0,52	611	0,54	667	0,55	657	0,56
<b>PALMI Totale</b>			<b>1.030</b>	<b>0,61</b>	<b>1.038</b>	<b>0,63</b>	<b>1.002</b>	<b>0,68</b>	<b>1.021</b>	<b>0,63</b>	<b>966</b>	<b>0,60</b>
7	CATANZARO	CHIARAVALLE O.C.	96	0,67	57	0,71	45	0,82	54	0,81	50	0,83
		SOVERATO O.C.	396	0,68	399	0,67	503	0,62	549	0,62	538	0,59
		VILLA DEL SOLE C.C.	1	1,27	4	0,81	-	-				
		VILLA NUCCIA C.C.	22	0,82	20	0,72	11	0,81	22	0,86	35	
		VILLA PUCA C.C.	52	0,87	25	0,87	16	0,85	10	0,90		
		VILLA S.ANNA C.C.	195	2,29	147	2,20	205	1,99	235	2,33	313	2,52
		VILLA S.VINCENZO C.C.	28	0,90	25	0,90	22	0,87	27	0,87		
VILLA SERENA C.C.	48	0,99	86	1,00	51	1,18	51	1,18	53	1,11		
<b>CATANZARO Totale</b>			<b>838</b>	<b>1,09</b>	<b>763</b>	<b>1,02</b>	<b>853</b>	<b>1,01</b>	<b>948</b>	<b>1,10</b>	<b>989</b>	<b>1,26</b>
913	PUGLIESE-CIACCIO A.O.	PUGLIESE O.C.	425	0,93	502	0,92	590	0,95	500	0,93	435	0,94
914	POL.UNIV. M.DOMINI A.O.	POLICLINICO UN. MATER DOMINI	306	0,85	524	0,97	477	1,10	550	1,08	401	1,16
912	ANNUNZIATA-MARIANO SANTO-S.B. A.O.	ANNUNZIATA O.C.	197	0,81	285	0,93	276	0,90	259	0,96	228	0,81
8	VIBO VALENTIA	SERRA S.BRUNO O.C.	21	0,96	33	0,81	42	0,70	44	0,78	38	1,13
		SORIANO CALABRO O.C.	27	1,35	1	1,07	5	0,89	5	0,92	2	0,83
		TROPEA O.C.	6	0,71	12	0,63	11	0,79	11	0,66	8	0,57
		VIBO V.JAZZOLINO O.C.	67	0,53	95	0,66	159	0,63	125	0,64	80	0,60
		VILLA DEI GERANI C.C.	6	0,63	8	0,51	19	0,52	10	0,51	8	0,59
<b>VIBO VALENTIA Totale</b>			<b>127</b>	<b>0,79</b>	<b>149</b>	<b>0,69</b>	<b>236</b>	<b>0,64</b>	<b>195</b>	<b>0,67</b>	<b>136</b>	<b>0,75</b>

Tabella 10a



DISTRIBUZIONE DEI DIMESSI E PESI MEDI RELATIVI DISTINTI PER A.S. E PER PRESIDI - ANNI 2001 - 2003												
CODICE	AZIENDA	PRESIDI	2001		2002		2003		2004		2005	
			RIC	PMR	RIC	PMR	RIC	PMR	RIC	PMR	RIC	PMR
6	LAMEZIA TERME	LAMEZIA TERME O.C.	28	0,77	45	0,86	61	0,96	80	1,09	103	0,79
		SOVERIA MANNELLI O.C.	27	0,45	15	0,69	13	0,77	3	0,67	7	1,18
		VILLA MICHELINO C.C.	126	0,51	69	0,41	68	0,50	51	0,57	53	0,55
	<b>LAMEZIA TERME Totale</b>		<b>181</b>	<b>0,54</b>	<b>129</b>	<b>0,60</b>	<b>142</b>	<b>0,72</b>	<b>134</b>	<b>0,88</b>	<b>163</b>	<b>0,73</b>
4	COSENZA	ACRI O.C.					1	1,29	2	0,86		
		LA MADONNINA C.C.	5	0,65	3	0,71	3	0,78	1	0,81	1	0,80
		MADONNA DELLA CATENA C.C.	2	0,76	6	0,78	5	0,83	5	0,81	5	0,87
		MISASI C.C.	2	0,45		-	1	1,28				
		POLICLINICO S.CUORE C.C.		-	1	1,10	4	0,62	4	0,48	12	0,45
		S.FRANCESCO C.C.	6	0,66	3	0,58	4	0,74	2	0,74	1	0,57
		S.LUCIA C.C.		-	2	0,50	4	0,50	7	0,54	3	0,53
		SANTORO C.C.	3	0,62	3	0,55	-	-				
		SCARNATI C.C.	2	0,82		-	4	0,94	1	1,33		
		VILLA DEL SOLE C.C.	137	0,70	124	0,83	87	0,94	131	0,78	144	0,89
	VILLA ORTENZIA C.C.	2	0,72	2	0,60	1	1,27	3	0,72	1	0,45	
VILLA VERDE C.C.	5	0,90	3	0,90	2	0,90	1	0,90				
<b>COSENZA Totale</b>		<b>164</b>	<b>0,70</b>	<b>147</b>	<b>0,81</b>	<b>116</b>	<b>0,91</b>	<b>157</b>	<b>0,77</b>	<b>167</b>	<b>0,85</b>	
5	CROTONE	CROTONE O.C.	36	0,59	26	0,52	17	0,89	25	0,63	20	0,80
		OLIVETI C.C.	30	0,64	30	0,57	24	0,57	23	0,54	19	0,53
		S.ANNA C.C.	2	0,89	7	0,96	5	0,78	16	1,03	17	0,86
		S.GIOVANNI IN FIORE O.C.	4	0,55	5	0,65	5	1,10	4	0,48	3	0,63
		S.RITA C.C.	1	0,50		-	3	0,49	1	0,49		
		VILLA EVA C.C.	1	2,41		-	1	0,39	7	1,08	1	1,36
	VILLA GIOSE C.C.	34	0,51	38	0,53	5	0,73	37	0,60	15	0,72	
<b>CROTONE Totale</b>		<b>108</b>	<b>0,60</b>	<b>106</b>	<b>0,57</b>	<b>60</b>	<b>0,73</b>	<b>113</b>	<b>0,68</b>	<b>75</b>	<b>0,73</b>	
1	PAOLA	CASCINI C.C.	1	0,95	2	0,74	2	0,62	1	0,74	2	1,30
		CETRARO O.C.	10	0,68	4	0,90	6	0,58	4	0,70	3	0,46
		MEDICAL HOTEL CLIMATOTER. C.C.	9	0,66	4	0,69	5	0,69	4	0,69	6	0,68
		PAOLA O.C.	3	1,21	2	0,88	2	1,00	4	0,96	3	0,92
		PRAIA A MARE O.C.	1	0,45		-	3	1,41				
		ROSANO C.C.		-	1	1,00	4	0,77	8	1,26	8	1,85
		S.LUCA C.C.		-	1	1,04	-	-				
	SPINELLI C.C.		-	1	0,99	-	-					
<b>PAOLA Totale</b>		<b>24</b>	<b>0,74</b>	<b>15</b>	<b>0,84</b>	<b>22</b>	<b>0,79</b>	<b>21</b>	<b>0,96</b>	<b>22</b>	<b>1,16</b>	
3	ROSSANO	CARIATI O.C.		-		-	2	0,44	2	0,44		
		CORIGLIANO O.C.	3	0,56		-	1	0,43	1	0,55		
		MADONNA DELLE GRAZIE C.C.		0,65		0,77	2	0,79	1	0,70	1	0,98
		ROSSANO O.C.	7	-	1	-	2	0,85	4	0,82	5	0,67
	TREBISACCE O.C.		0,62		0,77	1	0,43			1	1,07	
<b>ROSSANO Totale</b>		<b>10</b>		<b>1</b>		<b>8</b>	<b>0,63</b>	<b>8</b>	<b>0,68</b>	<b>7</b>	<b>0,77</b>	
2	CASTROVILLARI	CASTROVILLARI O.C.	2	0,81	6	0,78	3	0,61	5	0,58	2	0,61
		LUNGRO O.C.	1	1,16		-	2	1,02	1	0,74	2	0,92
		MORMANNO O.C.	1	1,22		-	2	0,50			1	0,50
	S.MARCO ARG. O.C.							2	0,60	1	0,43	
<b>CASTROVILLARI Totale</b>		<b>4</b>	<b>1,00</b>	<b>6</b>	<b>0,78</b>	<b>7</b>	<b>0,69</b>	<b>8</b>	<b>0,60</b>	<b>6</b>	<b>0,67</b>	
916	I.N.R.C.A.	I.N.R.C.A.	4	1,04	1	1,02	1	1,07	3	1,91		
<b>TOTALE DIMESSI</b>			<b>6.997</b>	<b>0,90</b>	<b>7.722</b>	<b>0,87</b>	<b>7.784</b>	<b>0,89</b>	<b>7.593</b>	<b>0,90</b>	<b>7.451</b>	<b>0,97</b>

Tabella 10b

Tassi di ospedalizzazione in mobilità passiva Infraregionale distinta per Classe								
Altimetrica, Distretto Sanitario e Comune di Residenza, anni 2000 – 205 DISTRETTO SUD								
CLASSE ALTIMETRICA	COMUNI	2000	2001	2002	2003	2004	2005	VALORE MEDIANO
COLLINA	Staiti	73,7	69,7	116,7	127,4	122,4	101,5	61,2
	Ferruzzano	71,3	80,4	104,4	65,0	73,0	63,2	
	Samo	50,5	60,9	88,4	66,3	89,3	90,3	
	Casignana	31,8	58,8	81,1	77,1	42,4	50,9	
	Sant'Agata del Bianco	87,3	73,8	61,6	60,3	72,0	62,3	
	Caraffa del Bianco	71,5	42,9	59,8	57,3	81,0	86,8	
	Cimina'	26,4	35,9	42,9	59,5	52,1	68,5	
	Careri	38,3	41,3	40,5	42,5	47,4	50,8	
	Gerace	34,5	30,3	34,4	34,2	36,4	35,8	
<b>COLLINA Totale</b>		<b>46,6</b>	<b>47,7</b>	<b>57,4</b>	<b>53,2</b>	<b>56,6</b>	<b>57,1</b>	
PIANURA INTERNA	Palizzi	152,8	142,1	148,1	122,4	136,0	150,4	41,5
	Ardore	45,6	54,4	61,8	57,3	55,8	59,8	
	Portigliola	21,1	35,4	47,9	35,0	27,0	38,6	
	San Luca	47,1	45,9	44,1	51,0	46,8	44,9	
	Benestare	43,0	41,8	41,2	47,2	36,4	35,6	
	Sant'Ilario dello Ionio	35,7	35,7	40,2	46,5	38,6	50,7	
	Antonimina	32,1	27,6	37,5	38,9	33,6	26,0	
	Plati'	28,7	25,6	23,5	27,7	31,2	30,7	
<b>PIANURA INTERNA Totale</b>		<b>53,0</b>	<b>53,2</b>	<b>56,2</b>	<b>54,4</b>	<b>52,8</b>	<b>55,5</b>	
PIANURA LITORANEA	Brancaleone	122,1	107,7	127,8	116,5	109,6	114,8	57,9
	Bruzzano Zeffirio	100,3	76,5	89,0	75,8	93,9	108,7	
	Africo	68,1	67,8	75,5	67,7	60,7	59,5	
	Bianco	49,2	50,9	53,2	55,2	48,2	56,4	
	Bovalino	35,2	39,6	47,5	49,0	51,2	45,6	
	Locri	25,5	30,8	34,8	41,9	35,1	36,2	
<b>PIANURA LITORANEA Totale</b>		<b>49,4</b>	<b>49,8</b>	<b>57,0</b>	<b>57,8</b>	<b>54,0</b>	<b>54,9</b>	
<b>DISTRETTO SUD Totale</b>		<b>50,1</b>	<b>50,6</b>	<b>56,8</b>	<b>55,9</b>	<b>54,0</b>	<b>55,4</b>	<b>50,9</b>

Tabella 11a

Nelle tabelle 11 a e 11 b viene descritto il flusso migratorio ospedaliero infraregionale degli utenti di tutto il territorio aziendale: si registra molta mobilità di confine nei comuni di Palizzi Brancaleone e Staiti nel Distretto Sud e Pazzano e Camini nel Distretto Nord.

Tassi di ospedalizzazione in mobilità passiva Infraregionale distinta per Classe								
Altimetrica, Distretto Sanitario e Comune di Residenza, anni 2000 - 2003 DISTRETTO NORD								
CLASSE ALTIMETRICA	COMUNI	2000	2001	2002	2003	2004	2005	VALORE MEDIANO
COLLINA	Pazzano	71,0	81,1	83,7	83,1	68,6	107,7	
	Stilo	35,7	66,7	70,2	76,8	84,6	73,5	
	Stignano	54,1	53,5	64,2	72,5	58,5	82,7	
	Camini	48,6	91,6	68,6	63,9	54,3	101,0	
	San Giovanni di Gerace	14,3	21,2	34,8	45,2	56,4	60,7	
	Canolo	54,4	59,0	32,9	46,6	57,4	48,8	
<b>COLLINA Totale</b>		<b>44,6</b>	<b>60,3</b>	<b>61,9</b>	<b>69,4</b>	<b>69,0</b>	<b>77,6</b>	<b>62,3</b>
PIANURA INTERNA	Bivongi	52,3	82,8	87,0	74,3	62,5	83,8	
	Monasterace	45,8	73,5	84,7	88,5	84,9	84,0	
	Gioiosa Ionica	60,7	69,3	74,9	65,9	57,0	66,5	
	Placanica	47,8	35,5	67,5	40,3	51,4	61,5	
	Caulonia	41,5	51,1	62,6	71,0	59,4	65,5	
	Riace	50,6	72,5	60,5	85,0	63,3	70,5	
	Grotteria	47,0	64,8	57,6	54,0	50,0	61,9	
	Mammola	84,8	65,8	57,4	62,8	59,6	48,3	
	Martone	46,2	48,5	54,0	42,0	65,1	66,6	
Agnana Calabra	40,8	50,3	36,8	52,6	23,0	42,3		
<b>PIANURA INTERNA Totale</b>		<b>52,9</b>	<b>63,4</b>	<b>67,4</b>	<b>67,4</b>	<b>60,1</b>	<b>66,0</b>	<b>61,1</b>
PIANURA LITORANEA	Roccella Ionica	48,0	51,9	54,2	61,3	48,0	60,1	
	Siderno	32,4	35,2	44,7	45,7	43,4	40,9	
	Marina di Gioiosa	35,8	37,9	41,8	41,7	37,9	45,2	
<b>PIANURA LITORANEA Totale</b>		<b>36,7</b>	<b>39,6</b>	<b>46,2</b>	<b>48,3</b>	<b>43,3</b>	<b>46,1</b>	<b>44,1</b>
<b>DISTRETTO NORD Totale</b>		<b>45,1</b>	<b>52,7</b>	<b>57,6</b>	<b>59,2</b>	<b>53,5</b>	<b>58,3</b>	<b>54,1</b>
<b>Totale complessivo</b>		<b>47,6</b>	<b>51,7</b>	<b>57,2</b>	<b>57,6</b>	<b>53,7</b>	<b>56,9</b>	<b>54,8</b>

Tabella11b

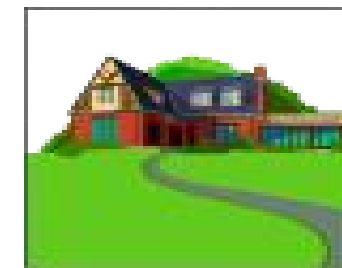



<b>Distribuzione dei ricoveri dimessi Infra Regione anni 2001 - 2005 - distinti per reparto di dimissione - REPARTI PRESENTI NELL'A.S. 9</b>					
<b>Reparto dimissione</b>	<b>2001</b>	<b>2002</b>	<b>2003</b>	<b>2004</b>	<b>2005</b>
ALLERGOLOGIA	5	2			
ANESTESIA E RIANIMAZIONE	4		3	3	
ANGIOLOGIA					
ASTANTERIA	6	4	10	6	
CARDIOLOGIA	281	338	318	453	393
CHIRURGIA GENERALE	624	789	940	815	861
DERMATOLOGIA	38	37	49	27	15
GASTROENTEROLOGIA	136	199	209	177	169
GERIATRIA	22	17	12	10	4
MEDICINA GENERALE	471	478	491	461	483
NEFROLOGIA	13	12	13	20	7
NEONATOLOGIA	275	224	229	213	215
NEUROLOGIA	94	101	108	123	92
OCULISTICA	808	948	951	954	871
ODONTOIATRIA E STOMATOLOGIA	4		8	2	
ONCOLOGIA	72	237	152	235	139
ORTOPEDIA E TRAUMATOLOGIA	848	1.007	939	915	906
OSTETRICIA E GINECOLOGIA	1.018	1.015	975	979	1.023
OTORINOLARINGOIATRIA	213	209	187	177	192
PEDIATRIA	330	381	365	323	348
PSICHIATRIA	32	35	15	36	56
UNITA' CORONARICA	91	73	78	76	60
UROLOGIA	82	165	188	199	137
<b>Totale parziale</b>	<b>5.467</b>	<b>6.271</b>	<b>6.240</b>	<b>6.204</b>	<b>5.971</b>
<b>ALTRI REPARTI NON PRESENTI IN AZIENDA</b>	<b>1.530</b>	<b>1.451</b>	<b>1.544</b>	<b>1.389</b>	<b>1.516</b>
<b>TOTALE COMPLESSIVO</b>	<b>6.997</b>	<b>7.722</b>	<b>7.784</b>	<b>7.593</b>	<b>7.487</b>
<i>% dei ricoveri in mobilità passiva negli stessi reparti presenti nell'A.S. 9, sul totale dei ricoveri</i>	<b>78,1%</b>	<b>81,2%</b>	<b>80,2%</b>	<b>81,7%</b>	<b>79,8%</b>

**Tabella 12a**

**Nelle tab 12 a e 12 b** vengono riportati i ricoveri infraregionali nelle stesse unità operative presenti nell'Asl 9 che nel loro insieme costituiscono l'80% dei ricoveri infraregionali e ed in quelli non presenti (20%) :Ostetricia, Ortopedia, Oculistica e Chirurgia, sono le divisioni che registrano il maggior numero di ricoveri e per i quali si dovrebbe studiare una forma di recupero. Per le specialità non presenti nell'Azienda si segnala il Nido e l'Ematologia.

<b>Distribuzione dei ricoveri dimessi Infra Regione anni 2001 - 2005 - distinti per reparto di dimissione - ALTRI REPARTI NON PRESENTI NELL'AZIENDA</b>					
<b>Reparto dimissione</b>	<b>2001</b>	<b>2002</b>	<b>2003</b>	<b>2004</b>	<b>2005</b>
CARDIOCHIRURGIA	190	50	57	70	104
CHIRURGIA MAXILLO FACCIALE	-	2	14	15	24
CHIRURGIA PEDIATRICA	89	102	90	78	80
CHIRURGIA PLASTICA	2	2	7	1	6
CHIRURGIA TORACICA	67	41	44	23	17
CHIRURGIA VASCOLARE	50	77	107	66	64
EMATOLOGIA	261	293	275	238	313
EMODIALISI			2	2	
IMMUNOLOGIA	1	10			
LUNGODEGENTI	33	22	15	17	24
MALATTIE ENDOCRINE DEL RICAMBIO E DELLA NUTRIZIONE	52	64	70	46	57
MALATTIE INFETTIVE E TROPICALI	62	55	67	69	76
MEDICINA DEL LAVORO	-	-	-		
MEDICINA NUCLEARE				8	11
MEDICINA SPORTIVA	-	-	-		
NEFROLOGIA (ABILITATO AL TRAPIANTO DI RENE)	87	75	91	71	88
NEUROCHIRURGIA	99	98	91	80	96
NIDO	185	206	195	223	219
PNEUMOLOGIA	146	143	135	98	73
RADIOTERAPIA	1	1	2	6	3
RECUPERO E RIABILITAZIONE	75	118	100	106	106
REUMATOLOGIA	30	30	24	24	20
TERAPIA INTENSIVA	88	52	82	75	62
TERAPIA INTENSIVA NEONATALE	12	9	10	13	7
COD. REPARTO ERRATO	-	1	66	60	66
<b>Totale parziale</b>	<b>1.530</b>	<b>1.451</b>	<b>1.544</b>	<b>1.389</b>	<b>1.516</b>
<b>REPARTI PRESENTI NELL'A.S. 9</b>	<b>5.467</b>	<b>6.271</b>	<b>6.240</b>	<b>6.204</b>	<b>5.971</b>
<b>Totale complessivo</b>	<b>6.997</b>	<b>7.722</b>	<b>7.784</b>	<b>7.593</b>	<b>7.487</b>
<i>% dei ricoveri in mobilità passiva in altri reparti non presenti in Azienda, sul totale dei ricoveri</i>	<b>21,9%</b>	<b>18,8%</b>	<b>19,8%</b>	<b>18,3%</b>	<b>20,2%</b>

**Tabella 12b**

DRG	DESCRIZIONE	2004	2005
3 9	INTERVENTI SUL CRISTALLINO CON O SENZA VITRECTOMIA	615	517
3 9 1	NEONATO NORMALE	367	257
3 7 1	PARTO CESAREO SENZA CC	249	173
3 7 3	PARTO VAGINALE SENZA DIAGNOSI COMPLICANTI	229	157
2 0 9	INTERVENTI SU ARTICOLAZIONI MAGGIORI E REIMPIANTI DI ARTI INFERIORI	117	115
1 2 4	MALATTIE CARDIOVASCOLARI ECCEP TO INFARTO MIOCARDICO ACUTO, CON CATETERISMO CARDIACO E DIAGN	111	117
4 1 0	CHEMIOTERAPIA NON ASSOCIATA A DIAGNOSI SECONDARIA DI LEUCEMIA ACUTA	128	65
2 2 2	INTERVENTI SUL GINOCCHIO SENZA CC	104	88
3 5 9	INTERVENTI SU UTERO E ANNESSI NON PER NEOPLASIE MALIGNI, SENZA CC	95	91
1 1 2	INTERVENTI SUL SISTEMA CARDIOVASCOLARE PER VIA PERCUTANEA	92	88
1 2 5	MALATTIE CARDIOVASCOLARI ECCEP TO INFARTO MIOCARDICO ACUTO, CON CATETERISMO CARDIACO E DIAGN	79	76
6	DECOMPRESSIONE DEL TUNNEL CARPALE	69	76
8 8	MALATTIA POLMONARE CRONICA OSTRUTTIVA	84	61
1 2 7	INSUFFICIENZA CARDIACA E SHOCK	86	56
3 8 9	NEONATI A TERMINE CON AFFEZIONI MAGGIORI	75	65
3 8 1	ABORTO CON DILATAZIONE E RASCHIAMENTO, MEDIANTE ASPIRAZIONE O ISTEROTOMIA	67	48
2 9 0	INTERVENTI SULLA TIROIDE	49	65
4 3 0	PSICOSI	81	21
2 5 6	ALTRE DIAGNOSI DEL SISTEMA MUSCOLO-SCHELETRICO E DEL TESSUTO CONNETTIVO	51	48
2 3 1	ESCISSIONE LOCALE E RIMOZIONE DI MEZZI DI FISSAGGIO INTRAMIDOLLARE ECCEP TO ANCA E FEMORE	56	42
3 7 9	MINACCIA DI ABORTO	46	48
6 0	TONSILLECTOMIA E/O ADENOIDECTOMIA, ETA` < 18	47	46
2 2 9	INTERVENTI SU MANO O POLSO ECCEP TO INTERVENTI MAGGIORI SULLE ARTICOLAZIONI, SENZA CC	41	44
2 0 2	CIRROSI E EPATITE ALCOOLICA	44	40
2 4 3	AFFEZIONI MEDICHE DEL DORSO	54	29
3 6 4	DILATAZIONE E RASCHIAMENTO, CONIZZAZIONE ECCEP TO PER NEOPLASIE MALIGNI	40	34
1 1 9	LEGATURA E STRIPPING DI VENE	50	20
1 8 3	ESOFAGITE, GASTROENTERITE E MISCELLANEA DI MALATTIE DELL'APPARATO DIGERENTE, ETA` >17 SENZA CC	46	23
4 1 1	ANAMNESI DI NEOPLASIA MALIGNA SENZA ENDOSCOPIA	40	28
1 8 4	ESOFAGITE, GASTROENTERITE E MISCELLANEA DI MALATTIE DELL'APPARATO DIGERENTE, ETA` < 18	41	24
<b>Totale parziale</b>		<b>3.253</b>	<b>2.562</b>
	<b>ALTRI DRG's</b>	<b>3.056</b>	<b>3.528</b>
<b>Totale complessivo</b>		<b>6.309</b>	<b>6.090</b>

tab.13

**Nelle tab 13 e 14** vengono descritti i principali Drg rilevati in degenza ordinaria ed in day-hospital: gli interventi sul cristallino sono i drg più frequenti in regime ordinario ed anche in day-hospital seguono i parti cesarei e naturali.

Distribuzione dei principali DGR's in regime di degenza Hospital day dei ricoveri Infraregionali			
DRG	DESCRIZIONE	2004	2005
3 9	INTERVENTI SUL CRISTALLINO CON O SENZA VITRECTOMIA	145	142
4 0 4	LINFOMA E LEUCEMIA NON ACUTA SENZA CC	52	104
4 1 0	CHEMIOTERAPIA NON ASSOCIATA A DIAGNOSI SECONDARIA DI LEUCEMIA ACUTA	61	63
2 0 6	MALATTIE DEL FEGATO ECCETTO NEOPLASIE MALIGNI, CIRROSI, EPATITE ALCOLICA, SENZA CC	77	42
3 8 1	ABORTO CON DILATAZIONE E RASCHIAMENTO, MEDIANTE ASPIRAZIONE O ISTEROTOMIA	70	42
3 0 1	MALATTIE ENDOCRINE, SENZA CC	41	43
1 8 3	ESOFAGITE, GASTROENTERITE E MISCELLANEA DI MALATTIE DELL'APPARATO DIGERENTE, ETA' >17 SENZA CC	25	48
6	DECOMPRESSIONE DEL TUNNEL CARPALE	27	39
3 9 5	ANOMALIE DEI GLOBULI ROSSI, ETA' > 17	23	43
1 8 4	ESOFAGITE, GASTROENTERITE E MISCELLANEA DI MALATTIE DELL'APPARATO DIGERENTE, ETA' < 18	27	30
3 6 4	DILATAZIONE E RASCHIAMENTO, CONIZZAZIONE ECCETTO PER NEOPLASIE MALIGNI	29	21
2 7 0	ALTRI INTERVENTI SU PELLE, TESSUTO SOTTOCUTANEO E MAMMELLA SENZA CC	19	28
4 7	ALTRE MALATTIE DELL'OCCHIO, ETA' > 17 SENZA CC	30	14
4 0	INTERVENTI SULLE STRUTTURE EXTRAOCULARI ECCETTO L'ORBITA, ETA' > 17	21	19
2 9 9	DIFETTI CONGENITI DEL METABOLISMO	19	20
2 9 4	DIABETE ETA' > 35	15	23
1 6 2	INTERVENTI PER ERNIA INGUINALE E FEMORALE, ETA' > 17 SENZA CC	16	18
2 2 2	INTERVENTI SUL GINOCCHIO SENZA CC	13	21
3 6 9	DISTURBI MESTRUALI E ALTRI DISTURBI DELL'APPARATO RIPRODUTTIVO FEMMINILE	17	17
3 9 7	DISTURBI DELLA COAGULAZIONE	10	23
4 6 7	ALTRI FATTORI CHE INFLUENZANO LO STATO DI SALUTE	15	18
2 0 2	CIRROSI E EPATITE ALCOOLICA	20	11
2 7 5	NEOPLASIE MALIGNI DELLA MAMMELLA SENZA CC	14	16
3 9 6	ANOMALIE DEI GLOBULI ROSSI, ETA' < 18	12	17
1 3 4	IPERTENSIONE	16	12
4 9 0	H.I.V. ASSOCIATO O NON AD ALTRE PATOLOGIE CORRELATE	14	13
2 2 9	INTERVENTI SU MANO O POLSO ECCETTO INTERVENTI MAGGIORI SULLE ARTICOLAZIONI, SENZA CC	15	9
3 9 9	DISTURBI DEL SISTEMA RETICOLOENDOTELIALE E IMMUNITARIO SENZA CC	10	14
2 8 4	MALATTIE MINORI DELLA PELLE SENZA CC	13	10
1 8 9	ALTRE DIAGNOSI RELATIVE ALL'APPARATO DIGERENTE, ETA' > 17 SENZA CC	11	11
<b>Totale parziale</b>		<b>877</b>	<b>931</b>
	<b>ALTRI DRG's</b>	<b>407</b>	<b>466</b>
<b>Totale complessivo</b>		<b>1.284</b>	<b>1.397</b>

Tab. 14

## ATTIVITA' OSPEDALIERA INTRA-AZIENDALE ED IN MOBILITA INFRA ED EXTRA REGIONALE

Nelle tab. 15 a e 15 b si effettua un confronto tra i ricoveri effettuati nel P.O. dell'azienda e quelli effettuati nelle strutture infra ed extra regionali negli anni 2004-2005 dagli utenti di tutto il territorio aziendale: due terzi degli utenti si ricovera nel P.O. dell'Azienda mentre un terzo ricorre alle strutture ospedaliere esterne all'Asl

DISTRIBUZIONE DEI DIMESSI DISTINTI IN A.S. 9, INFRA ED EXTRA REGIONE ANNI 2004 - 2005								
DISTRETTO SUD	2004			2004	2005			2005
COMUNI	A.S. 9	INFRA	EXTRA	Totale	A.S. 9	INFRA	EXTRA	Totale
Africo	566	205	158	<b>929</b>	504	200	161	<b>865</b>
Antonimina	322	48	37	<b>407</b>	290	37	56	<b>383</b>
Ardore	863	269	192	<b>1.324</b>	868	288	211	<b>1.367</b>
Benestare	455	89	73	<b>617</b>	489	87	88	<b>664</b>
Bianco	673	204	199	<b>1.076</b>	682	242	194	<b>1.118</b>
Bovalino	1.529	430	398	<b>2.357</b>	1.551	383	404	<b>2.338</b>
Brancaleone	292	430	160	<b>882</b>	281	439	142	<b>862</b>
Bruzzano Zeffirio	133	125	66	<b>324</b>	117	143	71	<b>331</b>
Caraffa del Bianco	67	49	32	<b>148</b>	77	52	40	<b>169</b>
Careri	495	115	104	<b>714</b>	590	122	106	<b>818</b>
Casignana	164	34	30	<b>228</b>	123	41	44	<b>208</b>
Cimina'	158	34	25	<b>217</b>	152	44	28	<b>224</b>
Ferruzzano	120	63	53	<b>236</b>	101	53	28	<b>182</b>
Gerace	799	107	74	<b>980</b>	755	105	76	<b>936</b>
Locri	2.965	458	569	<b>3.992</b>	2.935	469	556	<b>3.960</b>
Palizzi	39	348	118	<b>505</b>	59	375	131	<b>565</b>
Plati'	735	118	126	<b>979</b>	708	116	101	<b>925</b>
Portigliola	326	35	45	<b>406</b>	310	50	48	<b>408</b>
Samo	108	93	45	<b>246</b>	115	92	57	<b>264</b>
San Luca	944	196	126	<b>1.266</b>	968	187	162	<b>1.317</b>
Sant'Agata del Bianco	104	51	33	<b>188</b>	96	44	29	<b>169</b>
Sant'Ilario dello Ionio	328	52	68	<b>448</b>	275	68	67	<b>410</b>
Staiti	19	41	32	<b>92</b>	16	33	17	<b>66</b>
<b>DISTRETTO SUD Totale</b>	<b>12.204</b>	<b>3.594</b>	<b>2.763</b>	<b>18.561</b>	<b>12.062</b>	<b>3.670</b>	<b>2.817</b>	<b>18.549</b>

Tabella 15 a

DISTRIBUZIONE DEI DIMESSI DISTINTI IN A.S. 9, INFRA ED EXTRA REGIONE ANNI 2004 - 2005								
DISTRETTO NORD	2004			2004	2005			2005
COMUNI	A.S. 9	INFRA	EXTRA	Totale	A.S. 9	INFRA	EXTRA	Totale
Agnana Calabria	129	30	23	<b>182</b>	131	16	44	<b>191</b>
Bivongi	173	129	91	<b>393</b>	152	95	65	<b>312</b>
Camini	53	77	26	<b>156</b>	68	42	27	<b>137</b>
Canolo	192	44	21	<b>257</b>	201	51	28	<b>280</b>
Caulonia	1.160	494	277	<b>1.931</b>	1.086	444	329	<b>1.859</b>
Gioiosa Ionica	1.350	467	277	<b>2.094</b>	1.299	400	291	<b>1.990</b>
Grotteria	717	215	142	<b>1.074</b>	623	171	167	<b>961</b>
Mammola	663	161	132	<b>956</b>	612	195	106	<b>913</b>
Marina di Gioiosa	1.229	291	215	<b>1.735</b>	1.219	245	274	<b>1.738</b>
Martone	105	40	23	<b>168</b>	110	39	17	<b>166</b>
Monasterace	375	295	123	<b>793</b>	369	299	123	<b>791</b>
Pazzano	113	81	24	<b>218</b>	89	52	19	<b>160</b>
Placanica	220	85	42	<b>347</b>	179	70	39	<b>288</b>
Riace	177	120	78	<b>375</b>	192	109	70	<b>371</b>
Roccella Ionica	1.005	407	289	<b>1.701</b>	983	322	273	<b>1.578</b>
San Giovanni di Gerace	127	35	32	<b>194</b>	123	32	38	<b>193</b>
Siderno	3.461	711	665	<b>4.837</b>	3.259	760	694	<b>4.713</b>
Stignano	209	113	59	<b>381</b>	211	80	60	<b>351</b>
Stilo	316	204	92	<b>612</b>	259	236	95	<b>590</b>
<b>DISTRETTO NORD Totale</b>	<b>11.774</b>	<b>3.999</b>	<b>2.631</b>	<b>18.404</b>	<b>11.165</b>	<b>3.658</b>	<b>2.759</b>	<b>17.582</b>
<b>Totale complessivo</b>	<b>23.978</b>	<b>7.593</b>	<b>5.394</b>	<b>36.965</b>	<b>23.227</b>	<b>7.328</b>	<b>5.576</b>	<b>36.131</b>

Tabella 15 b

spedalizzazione nell'ASL 9 e in mobilità passiva distinta per Classe Altimetrica, Distretto Sanitario e Comune di Residenza							
Altimetrica, Distretto Sanitario e Comune di Residenza, anni 2004 - 2005							
DISTRETTO SUD		valori x 1000 abitanti					
CLASSE ALTIMETRICA	COMUNI	2004		2005		VALORI MEDIANI	
		. A.S. 9	MOB. PAS.	. A.S. 9	MOB. PAS.	T.O. A.S. 9	T.O. PAS.
COLLINA	CARAFFA DEL BIANCO	110,7	133,9	128,5	153,6		
	CARERI	204,0	90,2	245,6	94,9		
	CASIGNANA	204,7	79,9	152,6	105,5		
	CIMINA'	242,3	90,5	236,8	112,1		
	FERRUZZANO	139,0	134,4	120,4	96,5		
	GERACE	272,0	61,6	257,5	61,7		
	SAMO	103,7	132,6	112,9	146,2		
	SANT'AGATA DEL BIANCO	146,9	118,6	136,0	103,4		
	STAITI	56,7	217,9	49,2	153,8		
<b>COLLINA Totale</b>		<b>196,1</b>	<b>97,9</b>	<b>197,2</b>	<b>98,4</b>	<b>143,0</b>	<b>108,8</b>
PIANURA INTERNA	ANTONIMINA	225,2	59,4	203,9	65,4		
	ARDORE	179,0	95,6	180,1	103,5		
	BENESTARE	186,3	66,3	199,9	71,5		
	PALIZZI	15,2	182,1	23,7	202,9		
	PLATI'	194,1	64,4	187,5	57,5		
	PORTIGLIOLA	251,3	61,7	239,6	75,7		
	SAN LUCA	225,5	76,9	232,3	83,8		
	SANT'ILARIO DELLO IONIO	243,7	89,2	205,1	100,7		
<b>PIANURA INTERNA Totale</b>		<b>183,5</b>	<b>88,7</b>	<b>182,3</b>	<b>95,2</b>	<b>201,9</b>	<b>76,3</b>
PIANURA LITORANEA	AFRICO	167,7	107,5	149,9	107,3		
	BIANCO	159,0	95,2	158,9	101,6		
	BOVALINO	181,9	98,5	184,6	93,6		
	BRANCALEONE	74,4	150,4	73,5	151,9		
	BRUZZANO ZEFFIRIO	99,9	143,5	88,9	162,6		
	LOCRI	227,4	78,8	226,5	79,1		
<b>PIANURA LITORANEA Totale</b>		<b>179,5</b>	<b>99,2</b>	<b>177,7</b>	<b>99,7</b>	<b>158,9</b>	<b>104,5</b>
<b>DISTRETTO SUD Totale</b>		<b>183,4</b>	<b>95,5</b>	<b>182,2</b>	<b>98,0</b>	<b>181,0</b>	<b>97,5</b>

Tabella 16 a

Nelle tab. 16 a e 16 b vengono riportati i valori dei tassi di ospedalizzazione in riferimento a classi altimetriche, Distretti e Comuni: si segnala il flusso migratorio di confine rilevabile a Palizzi e Brancaleone più vicini al Presidio Ospedaliero di Melito rispetto alla sede ospedaliera di Locri. Va segnalato inoltre il dato di Caraffa del Bianco, Samo e Bivongi dove i tassi di ospedalizzazione, in uscita, sono più alti rispetto ai valori rilevabili nelle strutture ospedaliere dell' Azienda

**ospedalizzazione nell'ASL 9 e in mobilità passiva distinta per Classe Altimetrica, Distretto Sanitario e Comune di Residenza, anni 2004 - 2005**

		valori x 1000 abitanti					
CLASSE ALTIMETRICA	DISTRETTO NORD	2004		2005		VALORI MEDIANI	
		A.S. 9	MOB. PAS.	A.S. 9	MOB. PAS.	T.O. A.S. 9	T.O. PAS.
COLLINA	CAMINI	69,6	135,2	87,9	89,1		
	CANOLO	213,1	72,1	226,1	88,9		
	PAZZANO	150,3	139,6	117,4	93,7		
	SAN GIOVANNI DI GERACE	220,1	116,1	216,9	123,5		
	STIGNANO	152,9	125,8	154,2	102,3		
	STILO	113,8	106,6	92,9	118,7		
<b>COLLINA Totale</b>		<b>141,5</b>	<b>113,2</b>	<b>133,1</b>	<b>106,4</b>	<b>153,6</b>	<b>111,4</b>
PIANURA INTERNA	AGNANA CALABRA	181,9	74,8	187,9	86,1		
	BIVONGI	112,3	142,9	99,9	105,2		
	CAULONIA	153,8	102,2	145,3	103,4		
	GIOIOSA IONICA	192,1	105,9	185,2	98,5		
	GROTTERIA	206,3	102,7	182,0	98,7		
	MAMMOLA	198,9	87,9	187,0	92,0		
	MARTONE	174,7	104,8	183,6	93,5		
	MONASTERACE	106,8	119,1	104,8	119,9		
	PLACANICA	159,1	91,8	131,5	80,1		
RIACE	103,9	116,3	111,6	104,0			
<b>PIANURA INTERNA Totale</b>		<b>164,4</b>	<b>105,2</b>	<b>155,3</b>	<b>100,9</b>	<b>166,9</b>	<b>102,5</b>
PIANURA LITORANEA	MARINA DI GIOIOSA IONICA	191,0	78,6	188,4	80,2		
	ROCCELLA IONICA	148,5	102,8	146,6	88,7		
	SIDERNO	199,2	79,2	186,2	83,1		
<b>PIANURA LITORANEA Totale</b>		<b>186,3</b>	<b>84,3</b>	<b>178,0</b>	<b>83,7</b>	<b>187,3</b>	<b>81,6</b>
<b>DISTRETTO NORD Totale</b>		<b>171,8</b>	<b>96,7</b>	<b>163,2</b>	<b>93,8</b>	<b>166,9</b>	<b>102,3</b>
<b>Totale complessivo</b>		<b>177,5</b>	<b>96,1</b>	<b>172,5</b>	<b>95,9</b>	<b>179,5</b>	<b>99,7</b>



Tabella 16 b

**Nelle tab. 17 a e 17 b** si Effettua un confronto, per le sole divisioni presenti nell'Azienda, tra i ricoveri interni e quelli registrati in altri Presidi ospedalieri, i pesi relativi ed i valori economici dei Drg: molto forte è il flusso migratorio sui ricoveri verso la Cardiologia che associano un peso relativo medio più alto di quello rilevabile in Azienda. Il dato segnala la necessità di una riqualificazione dell'offerta aziendale nella specialità. Anche per Oculistica si evidenzia lo stesso fenomeno.

CONFRONTO TRA RICOVERI, PESO RELATIVO E IMPORTO DRG DEI REPARTI PRESENTI IN AZIENDA, ED IN STRUTTURE INFRA ED EXTRA REGIONE - ANNO 2004									
REPARTO DIMISSIONE	RICOVERI			PESO REL			IMPORTO DRG		
	INFRA	EXTRA	A.S. 9	INFRA	EXTRA	A.S. 9	INFRA -12%	EXTRA 100%	A.S. 9 -12%
ALLERGOLOGIA		9	534		0,58	0,52		14.380,84	397.283,45
ANESTESIA E RIANIMAZIONE	3	1	107	7,95	0,99	2,63	52.616,30	205,03	639.934,64
ANGIOLOGIA		5	166		1,43	0,61		20.106,79	211.962,14
ASTANTERIA	6	17	497	0,56	0,57	0,68	5.931,89	18.718,34	961.653,99
CARDIOLOGIA	453	384	304	1,32	1,44	0,86	1.524.303,55	1.640.408,25	658.156,37
CHIRURGIA GENERALE	815	586	3.956	0,92	1,07	0,76	1.749.591,52	1.720.591,81	7.381.816,93
DERMATOLOGIA	27	87	373	0,74	0,67	0,64	57.891,47	151.915,66	461.437,54
GASTROENTEROLOGIA	177	63	221	0,84	0,93	0,60	254.744,51	138.158,50	202.985,64
GERIATRIA	10	11	2.002	0,97	1,03	0,88	30.051,72	31.122,46	5.296.662,79
MEDICINA GENERALE	461	398	3.052	0,89	0,86	0,75	1.107.930,45	835.587,74	4.603.649,00
NEFROLOGIA	20	19	381	1,08	0,97	0,75	54.640,08	133.250,92	197.154,44
NEONATOLOGIA	213	15	736	0,98	1,08	0,98	376.060,96	44.035,88	1.119.896,16
NEUROLOGIA	123	159	544	0,89	0,86	0,88	325.353,37	289.499,55	1.481.973,94
OCULISTICA	954	328	425	0,50	0,51	0,50	1.047.283,29	507.450,48	985.945,65
ODONTOIATRIA E STOMATOLOGIA	2	18	62	0,57	0,76	0,68	2.111,07	36.699,23	35.906,07
ONCOLOGIA	235	237	962	0,66	0,79	0,69	494.310,87	604.265,23	1.745.542,80
ORTOPEDIA E TRAUMATOLOGIA	915	549	3.405	1,02	1,11	0,56	2.212.701,48	1.758.823,88	4.403.277,75
OSTETRICIA E GINECOLOGIA	979	258	1.883	0,55	0,71	0,47	1.540.998,74	523.862,54	2.822.399,93
OTORINOLARINGOIATRIA	177	356	597	0,73	0,74	0,59	332.045,59	745.661,14	848.422,32
PEDIATRIA	323	194	1.672	0,60	0,86	0,64	267.083,40	424.796,25	2.004.197,61
PSICHIATRIA	36	54	262	0,85	0,81	0,84	81.799,59	77.152,40	664.575,98
UNITA' CORONARICA	76	17	532	1,08	2,41	0,88	201.118,32	107.692,18	1.136.765,25
UROLOGIA	199	162	1.305	0,76	0,83	0,67	389.209,78	426.428,33	2.555.028,44
<b>Totale complessivo</b>	<b>6.204</b>	<b>3.927</b>	<b>23.978</b>	<b>0,81</b>	<b>0,93</b>	<b>0,70</b>	<b>12.107.777,95</b>	<b>10.250.813,43</b>	<b>40.816.628,83</b>

Tabella 17 a

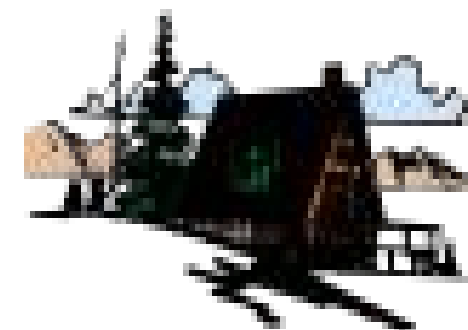

CONFRONTO TRA RICOVERI, PESO RELATIVO E IMPORTO DRG DEI REPARTI PRESENTI IN AZIENDA, ED IN STRUTTURE INFRA ED EXTRA REGIONE - ANNO 2005									
REPARTO DIMISSIONE	RICOVERI			PESO REL			IMPORTO DRG		
	INFRA	EXTRA	A.S. 9	INFRA	EXTRA	A.S. 9	INFRA -12%	EXTRA 100%	A.S. 9 -12%
ALLERGOLOGIA		10	522		0,56	0,51		15.070,39	390.653,18
ANESTESIA E RIANIMAZIONE			131			4,03			1.220.602,74
ANGIOLOGIA		2	183		0,68	0,61		4.204,55	251.107,64
A STANTERIA		15	492		0,56	0,70		10.490,56	873.444,10
<b>CARDIOLOGIA</b>	<b>383</b>	<b>394</b>	<b>330</b>	<b>1,44</b>	<b>1,40</b>	<b>0,81</b>	<b>1.624.284,24</b>	<b>1.720.338,04</b>	<b>778.617,49</b>
CHIRURGIA GENERALE	846	676	3.754	0,93	1,04	0,73	1.732.430,78	1.991.689,15	6.755.484,04
DERMATOLOGIA	15	80	331	0,66	0,71	0,65	39.955,23	147.331,96	866.028,67
GASTROENTEROLOGIA	168	70	266	0,82	0,94	0,60	256.392,94	162.458,96	295.798,69
GERIATRIA	4	22	1.991	1,19	0,90	0,88	16.705,98	59.095,56	5.366.027,60
MEDICINA GENERALE	480	411	2.795	0,98	0,91	0,74	988.890,85	1.009.410,82	4.134.941,91
NEFROLOGIA	6	28	152	0,94	1,10	0,70	10.280,55	70.878,66	64.589,42
NEONATOLOGIA	209	18	747	1,36	0,97	0,93	384.707,84	47.513,14	1.109.458,28
NEUROLOGIA	90	176	462	1,04	0,84	0,90	312.959,70	274.852,18	1.285.729,65
<b>OCULISTICA</b>	<b>866</b>	<b>268</b>	<b>478</b>	<b>0,49</b>	<b>0,52</b>	<b>0,52</b>	<b>846.273,94</b>	<b>441.763,07</b>	<b>758.636,76</b>
ODONTOIATRIA E STOMATOLOGIA		22	52		0,85	0,72		53.026,40	52.299,43
ONCOLOGIA	133	228	1.038	0,67	0,82	0,71	347.427,21	570.702,65	1.829.833,84
ORTOPEDIA E TRAUMATOLOGIA	900	570	3.294	1,05	1,06	0,57	2.404.650,81	1.792.273,62	4.446.799,42
OSTETRICIA E GINECOLOGIA	1.007	275	1.721	0,54	0,68	0,50	1.271.550,88	525.149,94	2.724.260,22
OTORINOLARINGOIATRIA	146	386	557	0,75	0,72	0,57	262.276,34	849.307,29	701.922,60
PEDIATRIA	341	227	1.712	0,56	0,78	0,63	189.309,92	629.267,65	2.006.483,28
PSICHIATRIA	55	50	301	0,83	0,84	0,83	42.727,26	70.507,93	752.693,27
UNITA' CORONARICA	59	35	616	1,66	3,61	0,88	260.499,86	351.479,01	1.295.931,61
UROLOGIA	133	173	1.302	0,74	0,90	0,71	239.157,13	507.051,34	2.592.348,13
<b>Totale complessivo</b>	<b>5.841</b>	<b>4.136</b>	<b>23.227</b>	<b>0,84</b>	<b>0,94</b>	<b>0,71</b>	<b>11.230.481,46</b>	<b>11.303.862,87</b>	<b>40.553.691,97</b>

Tab. 17 b

Attività ospedaliera residenti A.S. 9 LOCRI - Confronto dei principali DRG in regime di degenza ordinaria e Day Hospital, anni 2004 - 2005										
COD	DESCRIZIONE DRG	2004			2004	2005			2005	
		A.S. 9	EXTRA	INFRA	Totale	A.S. 9	EXTRA	INFRA	Totale	
39	INTERVENTI SUL CRISTALLINO CON O SENZA VITRECTOMIA	199	181	760	1.140	237	134	658	1.029	
134	IPERTENSIONE	946	42	42	1.030	821	40	27	888	
410	CHEMIOTERAPIA NON ASSOCIATA A DIAGNOSI SECONDARIA DI LEUCI	527	181	189	897	553	158	126	837	
183	ESOFAGITE, GASTROENTERITE E MISCELLANEA DI MALATTIE DELL'AP	666	49	71	786	687	61	69	817	
266	TRAPIANTI DI PELLE E/O SBRIGLIAMENTI ECCETTO PER ULCERE DELLA	733	34	12	779	735	33	19	787	
251	FRACTURE, DISTORSIONI, STIRAMENTI E LUSSAZIONI DI AVAMBRACCI	727	3	17	747	712	6	4	722	
254	FRACTURE, DISTORSIONI, STIRAMENTI E LUSSAZIONI DI BRACCIO, GA	663	13	33	709	645	14	17	676	
391	NEONATO NORMALE	254	30	367	651	303	22	254	579	
373	PARTO VAGINALE SENZA DIAGNOSI COMPLICANTI	352	19	229	600	352	19	157	528	
371	PARTO CESAREO SENZA CC	326	25	249	600	330	18	171	519	
127	INSUFFICIENZA CARDIACA E SHOCK	397	29	96	522	445	39	62	546	
	NON CALCOLATO							1.041	1.041	
284	MALATTIE MINORI DELLA PELLE SENZA CC	453	51	23	527	443	39	15	497	
184	ESOFAGITE, GASTROENTERITE E MISCELLANEA DI MALATTIE DELL'AP	355	11	68	434	436	30	54	520	
88	MALATTIA POLMONARE CRONICA OSTRUTTIVA	377	30	85	492	328	30	63	421	
140	ANGINA PECTORIS	412	20	23	455	418	6	22	446	
389	NEONATI A TERMINE CON AFFEZIONI MAGGIORI	365	4	77	446	355	4	65	424	
252	FRACTURE, DISTORSIONI, STIRAMENTI E LUSSAZIONI DI AVAMBRACCI	459		17	476	377		4	381	
381	ABORTO CON DILATAZIONE E RASCHIAMENTO, MEDIANTE ASPIRAZIO	275	38	137	450	256	33	84	373	
206	MALATTIE DEL FEGATO ECCETTO NEOPLASIE MALIGNI, CIRROSI, EPATI	285	37	105	427	234	38	79	351	
243	AFFEZIONI MEDICHE DEL DORSO	249	97	56	402	241	100	28	369	
281	TRAUMI DELLA PELLE, DEL TESSUTO SUBCUTANEO E DELLA MAMMEL	373	4	12	389	344	4	4	352	
467	ALTRI FATTORI CHE INFLUENZANO LO STATO DI SALUTE	204	60	39	303	285	64	41	390	
301	MALATTIE ENDOCRINE, SENZA CC	201	109	48	358	186	95	45	326	
70	OTITE MEDIA E INFEZIONI ALTE VIE RESPIRATORIE, ETA` < 18	309	8	18	335	292	4	5	301	
139	ARITMIA E ALTERAZIONI DELLA CONDUZIONE CARDIACA, SENZA CC	243	26	24	293	267	40	30	337	
162	INTERVENTI PER ERNIA INGUINALE E FEMORALE, ETA` > 17 SENZA CC	266	21	48	335	218	26	43	287	
395	ANOMALIE DEI GLOBULI ROSSI, ETA` > 17	230	16	43	289	235	21	67	323	
430	PSICOSI	200	38	82	320	209	40	22	271	
189	ALTRE DIAGNOSI RELATIVE ALL'APPARATO DIGERENTE, ETA` > 17 SE	227	15	30	272	242	23	21	286	
323	CALCOLOSI URINARIA, CON CC E/O LITOTRIPSIA MEDIANTE ULTRASUC	198	18	33	249	247	19	19	285	
282	TRAUMI DELLA PELLE, DEL TESSUTO SOTTOCUTANEO E DELLA MAMM	283	1	4	288	225		3	228	
132	ATEROSCLEROSI, CON CC	246	9	11	266	218	8	7	233	
14	MALATTIE CEREBROVASCOLARI SPECIFICHE ECCETTO ATTACCO ISCH	216	13	27	256	203	15	24	242	
369	DISTURBI MESTRUALI E ALTRI DISTURBI DELL'APPARATO RIPRODUTTN	196	34	37	267	147	33	39	219	
Totale parziale		12.412	1.266	3.112	16.790	12.226	1.216	3.389	16.831	
	ALTRI DRG's	11.566	4.128	4.481	20.175	11.001	4.360	3.939	19.300	
<b>Totale complessivo</b>		<b>23.978</b>	<b>5.394</b>	<b>7.593</b>	<b>36.965</b>	<b>23.227</b>	<b>5.576</b>	<b>7.328</b>	<b>36.131</b>	

Attività ospedaliera residenti A.S. 9 LOCRI - Confronto dei principali DRG in regime di degenza ordinaria, anni 2004 - 2005									
COD	DESCRIZIONE DRG	2004			2004 Totale	2005			2005 Totale
		A.S. 9	EXTRA	INFRA		A.S. 9	EXTRA	INFRA	
<b>39</b>	<b>INTERVENTI SUL CRISTALLINO CON O SENZA VITRECTOMIA</b>	21	62	615	698	25	33	517	575
<b>391</b>	NEONATO NORMALE	254	30	367	651	302	22	254	578
<b>373</b>	PARTO VAGINALE SENZA DIAGNOSI COMPLICANTI	352	19	229	600	352	19	156	527
<b>371</b>	PARTO CESAREO SENZA CC	326	25	249	600	330	18	171	519
<b>183</b>	ESOFAGITE, GASTROENTERITE E MISCELLANEA DI MALATTIE	484	37	46	567	472	43	22	537
<b>134</b>	IPERTENSIONE	490	27	26	543	511	25	17	553
	NON CALCOLATO							1.030	1.030
<b>410</b>	CHEMIOTERAPIA NON ASSOCIATA A DIAGNOSI SECONDARIA	253	106	128	487	336	80	64	480
<b>254</b>	FRACTURE, DISTORSIONI, STIRAMENTI E LUSSAZIONI DI BRACCIO	413	11	31	455	461	11	16	488
<b>140</b>	ANGINA PECTORIS	392	20	20	432	401	5	21	427
<b>389</b>	NEONATI A TERMINE CON AFFEZIONI MAGGIORI	361	4	75	440	352	3	64	419
<b>251</b>	FRACTURE, DISTORSIONI, STIRAMENTI E LUSSAZIONI DI AVAMBRONO	360	3	17	380	404	5	4	413
<b>127</b>	INSUFFICIENZA CARDIACA E SHOCK	269	29	86	384	308	38	56	402
<b>88</b>	MALATTIA POLMONARE CRONICA OSTRUTTIVA	294	26	84	404	268	22	61	351
<b>184</b>	ESOFAGITE, GASTROENTERITE E MISCELLANEA DI MALATTIE	291	10	41	342	377	11	24	412
<b>243</b>	AFFEZIONI MEDICHE DEL DORSO	188	86	54	328	187	89	28	304
<b>281</b>	TRAUMI DELLA PELLE, DEL TESSUTO SUBCUTANEO E DEL	298	3	11	312	287	2	3	292
<b>430</b>	PSICOSI	199	25	81	305	209	25	21	255
<b>14</b>	MALATTIE CEREBROVASCOLARI SPECIFICHE ECCETTO ALTRE	210	12	26	248	201	15	24	240
<b>70</b>	OTITE MEDIA E INFEZIONI ALTE VIE RESPIRATORIE, ETA' <	231	8	18	257	214	2	5	221
<b>167</b>	APPENDICECTOMIA CON DIAGNOSI PRINCIPALE NON COMPLICATA	252	3	12	267	204	2	5	211
<b>139</b>	ARITMIA E ALTERAZIONI DELLA CONDUZIONE CARDIACA,	193	23	23	239	177	33	27	237
<b>323</b>	CALCOLOSI URINARIA, CON CC E/O LITOTRIPSIA MEDIANTE	180	9	29	218	227	11	19	257
<b>162</b>	INTERVENTI PER ERNIA INGUINALE E FEMORALE, ETA' > 17	222	16	32	270	158	20	25	203
<b>252</b>	FRACTURE, DISTORSIONI, STIRAMENTI E LUSSAZIONI DI AVAMBRONO	225		17	242	213		4	217
<b>282</b>	TRAUMI DELLA PELLE, DEL TESSUTO SOTTOCUTANEO E DEL	240	1	4	245	211		2	213
<b>379</b>	MINACCIA DI ABORTO	180	2	46	228	174	6	46	226
<b>209</b>	INTERVENTI SU ARTICOLAZIONI MAGGIORI E REIMPIANTI DI	35	77	117	229	29	73	115	217
<b>112</b>	INTERVENTI SUL SISTEMA CARDIOVASCOLARE PER VIA PERCUTANEA		129	92	221		139	85	224
<b>381</b>	ABORTO CON DILATAZIONE E RASCHIAMENTO, MEDIANTE	138	8	67	213	137	15	42	194
<b>138</b>	ARITMIA E ALTERAZIONI DELLA CONDUZIONE CARDIACA,	153	15	23	191	184	11	12	207
<b>198</b>	COLECISTECTOMIA SENZA ESPLORAZIONE DEL DOTTO BILIARE	148	29	31	208	139	21	20	180
<b>467</b>	ALTRI FATTORI CHE INFLUENZANO LO STATO DI SALUTE	119	38	24	181	135	30	23	188
<b>132</b>	ATEROSCLEROSI, CON CC	190	8	11	209	143	8	6	157
<b>236</b>	FRACTURE DELL'ANCA E DELLA PELVI	144	3	10	157	188	10	5	203
Totale parziale		8.105	904	2.742	11.751	8.316	847	2.994	12.157
	ALTRI DRG's	6.925	2.977	3.567	13.469	6.805	3.086	2.960	12.851
<b>Totale complessivo</b>		<b>15.030</b>	<b>3.881</b>	<b>6.309</b>	<b>25.220</b>	<b>15.121</b>	<b>3.933</b>	<b>5.954</b>	<b>25.008</b>

Nelle tab. 18 19 e 20 vengono descritti , rispettivamente, i principali Drg di tutta l'attività di ricovero, in regime ordinario e in day-hospital: il Drg 39 (Interventi sul cristallino) registra il maggior numero di ricoveri di utenti che si indirizzano principalmente verso strutture ospedaliere infra regionali. seguono i ricoveri per “Ipertensione e chemioterapia non associata a diagnosi secondaria di leucemia” che si effettuano maggiormente nel P.O. dell’Azienda. In relazione ai ricoveri ordinari oltre al drg 39 va segnalato il drg 391 (Neonato normale) con un numero di ricoveri in uscita dall’Azienda più elevato rispetto a quelli intraziendali ed il Drg 373 (parto vaginale senza cc) e 371 (parto cesareo senza cc) per i quali i ricoveri in Azienda sono poco più della metà. Per quanto riguarda i ricoveri in day hospital il Drg 266 (trapianti di pelle....) e il I Drg 284 (malattie minori della pelle associano il maggior numero di ricoveri che si indirizzano prevalentemente nelle strutture ospedaliere dell’Asl 9.

Tabella 19

Attività ospedaliera residenti A.S. 9 LOCRI - Confronto dei principali DRG in regime di Day Hospital, anni 2004 - 2005									
COD	DESCRIZIONE DRG	2004			2004	2005			2005
		A.S. 9	EXTRA	INFRA	Totale	A.S. 9	EXTRA	INFRA	Totale
266	TRAPIANTI DI PELLE E/O SBRIGLIAMENTI ECCETTO PER ULCERE DELLA	720	16	4	740	724	18	10	752
284	MALATTIE MINORI DELLA PELLE SENZA CC	421	36	13	470	397	26	10	433
39	INTERVENTI SUL CRISTALLINO CON O SENZA VITRECTOMIA	178	119	145	442	212	101	141	454
134	IPERTENSIONE	456	15	16	487	310	15	10	335
410	CHEMIOTERAPIA NON ASSOCIATA A DIAGNOSI SECONDARIA DI LEUCI	274	75	61	410	217	78	62	357
251	FRACTURE, DISTORSIONI, STIRAMENTI E LUSSAZIONI DI AVAMBRACCI	367			367	308	1		309
301	MALATTIE ENDOCRINE, SENZA CC	183	71	41	295	169	62	41	272
206	MALATTIE DEL FEGATO ECCETTO NEOPLASIE MALIGNI, CIRROSI, EPAT	197	19	77	293	164	19	42	225
183	ESOFAGITE, GASTROENTERITE E MISCELLANEA DI MALATTIE DELL'AP	182	12	25	219	215	18	47	280
254	FRACTURE, DISTORSIONI, STIRAMENTI E LUSSAZIONI DI BRACCIO, GA	250	2	2	254	184	3	1	188
381	ABORTO CON DILATAZIONE E RASCHIAMENTO, MEDIANTE ASPIRAZIO	137	30	70	237	119	18	42	179
395	ANOMALIE DEI GLOBULI ROSSI, ETA` > 17	167	13	23	203	153	9	43	205
252	FRACTURE, DISTORSIONI, STIRAMENTI E LUSSAZIONI DI AVAMBRACCI	234			234	164			164
270	ALTRI INTERVENTI SU PELLE, TESSUTO SOTTOCUTANEO E MAMMELLA	141	11	19	171	113	38	27	178
467	ALTRI FATTORI CHE INFLUENZANO LO STATO DI SALUTE	85	22	15	122	150	34	18	202
275	NEOPLASIE MALIGNI DELLA MAMMELLA SENZA CC	129	5	14	148	119		16	135
127	INSUFFICIENZA CARDIACA E SHOCK	128		10	138	137	1	6	144
69	OTITE MEDIA E INFEZIONI ALTE VIE RESPIRATORIE, ETA` > 17 SENZA C	142	5	2	149	129		3	132
369	DISTURBI MESTRUALI E ALTRI DISTURBI DELL'APPARATO RIPRODUTTIV	111	16	17	144	78	24	16	118
65	ALTERAZIONI DELL'EQUILIBRIO	115	5		120	130	3	2	135
131	MALATTIE VASCOLARI PERIFERICHE, SENZA CC	109	2	5	116	122	3	8	133
189	ALTRE DIAGNOSI RELATIVE ALL'APPARATO DIGERENTE, ETA` > 17 SE	103	4	11	118	109	11	11	131
450	AVVELENAMENTI ED EFFETTI TOSSICI DEI FARMACI, ETA` > 17 SENZA	115	1		116	126	1		127
249	ASSISTENZA RIABILITATIVA PER MALATTIE DEL SISTEMA MUSCOLO-S	94	7	10	111	98	17	8	123
404	LINFOMA E LEUCEMIA NON ACUTA SENZA CC	11	14	52	77	17	19	103	139
294	DIABETE ETA` > 35	84	11	15	110	65	11	23	99
184	ESOFAGITE, GASTROENTERITE E MISCELLANEA DI MALATTIE DELL'AP	64	1	27	92	59	19	30	108
298	DISTURBI DELLA NUTRIZIONE E MISCELLANEA DI DISTURBI DEL METAB	72	9	5	86	80	11	6	97
47	ALTRE MALATTIE DELL'OCCHIO, ETA` > 17 SENZA CC	66	23	30	119	31	14	14	59
299	DIFETTI CONGENITI DEL METABOLISMO	51	18	19	88	57	6	19	82
384	ALTRE DIAGNOSI PREPARATO SENZA COMPLICAZIONI MEDICHE	134	3	3	140	17	5	1	23
70	OTITE MEDIA E INFEZIONI ALTE VIE RESPIRATORIE, ETA` < 18	78			78	78	2		80
88	MALATTIA POLMONARE CRONICA OSTRUTTIVA	83	4	1	88	60	8	2	70
97	BRONCHITE E ASMA, ETA` > 17 SENZA CC	88	2		90	60	6	1	67
173	NEOPLASIE MALIGNI DELL'APPARATO DIGERENTE, SENZA CC	80	4	2	86	63	4	2	69
Totale parziale		5.849	575	734	7.158	5.234	605	765	6.604
ALTRI DRG's		3.099	938	550	4.587	2.872	1.038	609	4.519
<b>Totale complessivo</b>		<b>8.948</b>	<b>1.513</b>	<b>1.284</b>	<b>11.745</b>	<b>8.106</b>	<b>1.643</b>	<b>1.374</b>	<b>11.123</b>

Tabella 20

**Nelle tab. 21, 22, 23 e 24** vengono descritti i principali interventi, rispettivamente, di tipo chirurgico e di tipo medico degli utenti residenti: tra gli interventi di tipo chirurgico, effettuati in regime ordinario, il Facoemulsione ed Aspirazione di Cataratta registra il maggior numero di interventi che vengono effettuati, prevalentemente, in strutture ospedaliere infraregionali (566/2004 e 514/2005), segue il Taglio Cesareo tradizionale effettuato prevalentemente in Azienda come pure l'Appendicectomia. Sono interventi effettuati, prevalentemente fuori Regione, la Legatura di Stripping e vene.....la Tiroidectomia completa, la Stimolazione Cardiaca. Tra gli interventi più numerosi effettuati, prevalentemente, in mobilità infra-regionale vi sono: il Taglio Cesareo Cervicale Basso, l'Artroscopia del Ginocchio, l'Angioplastica Coronaria.

Gli interventi più numerosi effettuati in day-hospital, prevalentemente nell'Asl, sono l'Asportazione Radicale di Lesione della Cute, dilatazione o raschiamento per interruzione di gravidanza; si effettuano prevalentemente fuori Asl: Liberazione del tunnel carpale, Raschiamento dell'utero mediante aspirazione per interruzione di gravidanza, Asportazione di cartilagine semilunare del ginocchio, altra turbinectomia, Aspirazione dell'ovaio.

Sono effettuati esclusivamente in mobilità infra-regionale l'Arteriovenostomia per Dialisi Renale.

Per quanto riguarda gli interventi di tipo medico va segnalato che l'Elettrocardiogramma è quello più frequente sia in regime ordinario che in day-hospital ed è effettuato prevalentemente in Azienda; l'Arteriografia Coronarica è effettuata solo fuori Asl, regime ordinario.

Tra gli interventi di tipo medico effettuati sia in degenza ordinaria che in day-hospital, l'Elettrocardiogramma è il più ricorrente; seguono: radiografia del torace di routine, diagnostica ecografica del cuore, tutti interventi a prevalenza aziendale; sono interventi di tipo medico effettuati esclusivamente fuori Asl in degenza ordinaria ed in day-hospital: arteriografia coronarica con catetere doppio.





Attività ospedaliera residenti A.S. 9 LOCRI - Confronto dei principali Interventi di tipo Chirurgico in regime di degenza ordinaria									
COD	DESCRIZIONE INTERVENTO PRINCIPALE	2004			2005			2005 Totale	
		A.S. 9	EXTRA	INFRA	Totale	A.S. 9	EXTRA		INFRA
1341	FA COEMULSIONAMENTO ED ASPIRAZIONE DI CATARATTA	13	50	556	619	18	29	514	561
740	TAGLIO CESAREO TRADIZIONALE	381	17	11	409	397	14	13	424
470	APPENDICECTOMIA	277		11	288	223			223
5123	COLECISTECTOMIA LAPAROSCOPIA	137	26	28	191	131	24	24	179
5304	RIPARAZIONE MONOLA TERALE DI ERNIA INGUINALE INDIRETTA	181	5	19	205	122	10	16	148
064	TIROIDECTOMIA COMPLETA	51	58	49	158	54	64	61	179
6902	DILATAZIONE E RASCHIAMENTO A SEGUITO DI PARTO O ABO	127	6	33	166	117	10	24	151
7935	RIDUZIONE APERTA DI FRACTURA DEL FEMORE, CON FISSAZIO	101	8	32	141	113	9	23	145
3859	LEGATURA E STRIPPING DI VENE VARICOSE DELL'ARTO INFER	40	72	42	154	41	52	18	111
741	TAGLIO CESAREO CERVICALE BASSO		10	143	153		6	94	100
8026	ARTROSCOPIA DEL GINOCCHIO		45	89	134		23	69	92
3601	ANGIOPLASTICA PERCUTANEA TRANSLUMINALE CORONARICA DI VASO		23	79	102		25	77	102
8154	SOSTITUZIONE TOTALE DEL GINOCCHIO	1	41	63	105		36	56	92
6909	ALTRA DILATAZIONE O RASCHIAMENTO DELL'UTERO	54	3	25	82	43	7	31	81
744	TAGLIO CESAREO SPECIFICATO		2	83	85			72	72
8151	SOSTITUZIONE TOTALE DELL'ANCA	9	27	37	73	11	28	43	82
0443	LIBERAZIONE DEL TUNNEL CARPALE		3	69	72		5	75	80
286	ADENOIDECTOMIA SENZA TONSILLECTOMIA	13	33	29	75	11	38	21	70
684	ISTERECTOMIA ADDOMINALE TOTALE	22	17	33	72	18	25	21	64
5749	ALTRA RESEZIONE TRANSURETRALE DI LESIONE VESCICALE C	42	16	11	69	33	18	11	62
2188	ALTRA PLASTICA DEL SETTO	19	8	38	65	16	9	23	48
5122	COLECISTECTOMIA	51	8	15	74	34	3	1	38
8051	ASPORTAZIONE DI DISCO INTERVERTEBRALE		29	18	47		21	20	41
631	ASPORTAZIONE DI VARICOCELE E IDROCELE DEL CORDONE S	28	8	16	52	9	10	15	34
3726	STIMOLAZIONE CARDIACA ELETTROFISIOLOGICA E STUDI DI REGISTRAZI		32	7	39		33	12	45
8244	ALTRA SUTURA DEI TENDINI FLESSORI DELLA MANO	35		1	36	45			45
864	ASPORTAZIONE RADICALE DI LESIONE DELLA CUTI	16	12	11	39	12	16	12	40
7936	RIDUZIONE APERTA DI FRACTURA DI TIBIA E FIBULA, CON FISS	11	7	15	33	14	5	26	45
5303	RIPARAZIONE MONOLA TERALE DI ERNIA INGUINALE DIRETTA C	24	3	7	34	29	7	5	41
8522	QUADRANTECTOMIA DELLA MAMMELLA	9	16	9	34	11	20	8	39
5421	LAPAROSCOPIA		11	26	37		12	22	34
8622	RIMOZIONE ASPORTATIVA DI FERITA, INFEZIONE O USTIONE	9	17	6	32	3	25	10	38
6829	ALTRA ASPORTAZIONE O DEMOLIZIONE DI LESIONE DELL'UTERO		15	18	33		10	26	36
7867	RIMOZIONE DI DISPOSITIVO IMPIANTATO DA TIBIA E FIBULA	20	7	12	39	6	11	13	30
8621	ASPORTAZIONE DI CISTI O SENO PILONIDALE	31	5	6	42	17	7	3	27
Totale parziale		1.702	640	1.647	3.989	1.528	612	1.459	3.599
ALTRI DRG's		941	1.138	1.220	3.299	863	1.178	1.073	3.114
<b>Totale complessivo</b>		<b>2.643</b>	<b>1.778</b>	<b>2.867</b>	<b>7.288</b>	<b>2.391</b>	<b>1.790</b>	<b>2.532</b>	<b>6.713</b>

**Tabella 21**

Attività ospedaliera residenti A.S. 9 LOCRI - Confronto dei principali Interventi di tipo Chirurgico in Day Hospital									
COD	DESCRIZIONE INTERVENTO PRINCIPALE	2004			2004	2005			2005
		A.S. 9	EXTRA	INFRA	Totale	A.S. 9	EXTRA	INFRA	Totale
864	ASPORTAZIONE RADICALE DI LESIONE DELLA CUTE	767	17	9	793	740	19	9	768
1341	FACOEMLSIONAMENTO ED ASPIRAZIONE DI CATARATTA	173	105	138	416	207	85	137	429
863	ALTRA ASPORTAZIONE O DEMOLIZIONE LOCALE DI LESIONE O TESSUTO CUTANEO E S	126	8	17	151	99	31	27	157
6901	DILATAZIONE O RASCHIAMENTO PER INTERRUZIONE DI GRAVIDANZA	124	5	25	154	98	4	9	111
0443	LIBERAZIONE DEL TUNNEL CARPALE	1	21	15	37	1	26	33	60
8952	ELETTROCARDIOGRAMMA	24	1		25	59		3	62
640	CIRCONCISIONE	20	4	3	27	28	7	5	40
6951	RASCHIAMENTO DELL'UTERO MEDIANTE ASPIRAZIONE PER INTERRUZIONE DI GRAVIDANZA		19	18	37		11	18	29
5304	RIPARAZIONE MONOLATERALE DI ERNIA INGUINALE INDIRECTA CON INNESTO O PROTE	25	3	3	31	23	2	6	31
6909	ALTRA DILATAZIONE O RASCHIAMENTO DELL'UTERO	13	3	5	21	27	7	7	41
8621	ASPORTAZIONE DI CISTI O SENO PILONIDALE	17	2	2	21	37	3		40
3859	LEGATURA E STRIPPING DI VENE VARICOSE DELL'ARTO INFERIORE	8	8	3	19	12	20	9	41
6902	DILATAZIONE E RASCHIAMENTO A SEGUITO DI PARTO O ABORTO	13	4	6	23	20	1	4	25
5303	RIPARAZIONE MONOLATERALE DI ERNIA INGUINALE DIRETTA CON INNESTO O PROTESI	6	2	3	11	20	2	7	29
806	ASPORTAZIONE DI CARTILAGINE SEMILUNARE DEL GINOCCHIO		5	12	17		3	20	23
560	ESTRAZIONE ENDOSCOPICA DALL'URETERE E PELVI RENALE DI COAGULO DI SANGUE,	15	2		17	18	2		20
2169	ALTRA TURBINECTOMIA		19		19		16		16
580	URETROTOMIA CHIRURGICA	15			15	20			20
6493	LIBERAZIONE DI SINECHIE PENIENE	16			16	15	1		16
5305	RIPARAZIONE MONOLATERALE DI ERNIA INGUINALE CON INNESTO O PROTESI, NAS	3		9	12	15	3	1	19
8521	ASPORTAZIONE LOCALE DI LESIONE DELLA MAMMELLA	4	9	4	17	2	6	4	12
6739	ALTRA ASPORTAZIONE O DEMOLIZIONE DI LESIONE O TESSUTO DELLA CERVICE	12	1	4	17	7	1	3	11
6812	ISTEROSCOPIA		4	12	16		2	9	11
1371	INSERZIONE DI CRISTALLINO ARTIFICIALE INTRAOCULARE AL MOMENTO DELLA ESTRA	1	11	3	15		11		11
8622	RIMOZIONE ASPORTATIVA DI FERITA, INFEZIONE O USTIONE	14	1		15	6	2	2	10
6449	ALTRA RIPARAZIONE DEL PENE	12			12	11		1	12
8926	VISITA GINECOLOGICA			12	12			12	12
6591	ASPIRAZIONE DELL'OVAIO		10		10		13		13
1831	ASPORTAZIONE RADICALE DI LESIONE DELL'ORECCHIO ESTERNO	7	1		8	8	3		11
286	ADENOIDECTOMIA SENZA TONSILLECTOMIA		10		10		9		9
3927	ARTERIOVENOSTOMIA PER DIALISI RENALE			6	6	1	2	10	13
2319	ALTRA ESTRAZIONE CHIRURGICA DI DENTE		6	1	7		10		10
8903	ANAMNESI E VALUTAZIONE DEFINITE COMPLESSIVE	1	1	3	5			12	12
1139	ALTRA ASPORTAZIONE DELLO PTERIGIUM	3	5		8	2	3	3	8
2309	ESTRAZIONE DI ALTRO DENTE	1	5		6	7	3		10
Totale parziale		1.421	292	313	2.026	1.483	308	351	2.142
ALTRI DRG's		137	203	155	495	166	229	128	523
<b>Totale complessivo</b>		<b>1.558</b>	<b>495</b>	<b>468</b>	<b>2.521</b>	<b>1.649</b>	<b>537</b>	<b>479</b>	<b>2.665</b>

Tabella 22

Attività ospedaliera residenti A.S. 9 LOCRI - Confronto dei principali Interventi di tipo Medico in regime di degenza ordinaria									
COD	DESCRIZIONE INTERVENTO PRINCIPALE	2004			2004	2005			2005
		A.S. 9	EXTRA	INFRA	Totale	A.S. 9	EXTRA	INFRA	Totale
8952	ELETTROCARDIOGRAMMA	1.583	72	215	1.870	1.739	71	179	1.989
8744	RADIOGRAFIA DEL TORACE DI ROUTINE, NAS	593	48	104	745	686	46	63	795
8872	DIAGNOSTICA ECOGRAFICA DEL CUORE	570	60	68	698	626	56	38	720
8703	TOMOGRAFIA ASSIALE COMPUTERIZZATA (TAC) DEL CAPO	520	29	70	619	571	29	48	648
9925	INIEZIONE O INFUSIONE DI SOSTANZE CHEMIOTERAPEUTICHE PER TUMORE N	249	101	89	439	362	77	53	492
9929	INIEZIONE O INFUSIONE DI ALTRE SOSTANZE TERAPEUTICHE O PROFILATTIC	376	16	97	489	402	18	67	487
7359	ALTRA ASSISTENZA MANUALE AL PARTO	337	14	194	545	340	10	136	486
9354	APPLICAZIONE DI STECCA	268	1	5	274	415	1		416
8876	DIAGNOSTICA ECOGRAFICA ADDOMINALE E RETROPERITONEALE	353	42	93	488	299	51	61	411
8875	DIAGNOSTICA ECOGRAFICA DELL'APPARATO URINARIO	468	13	30	511	338	21	17	376
9059	ALTRI ESAMI MICROSCOPICI	51	36	133	220	188	39	82	309
4513	ALTRA ENDOSCOPIA DELL'INTESTINO TENUE	190	18	40	248	242	10	24	276
8856	ARTERIOGRAFIA CORONARICA CON CATERETTERE DOPPIO		76	185	261		73	185	258
9788	RIMOZIONE DI DISPOSITIVO ESTERNO DI IMMOBILIZZAZIONE	140	6	9	155	194	5	2	201
9311	ESERCIZI ASSISTITI	51	37	34	122	106	42	41	189
7902	RIDUZIONE CHIUSA DI FRATTURA DI RADIO E ULNA SENZA FISSAZIONE INT	161	3	25	189	177	1	5	183
8878	DIAGNOSTICA ECOGRAFICA DELL'UTERO GRAVIDO	185	3	17	205	166	4	11	181
4523	COLONSCOPIA CON ENDOSCOPIO FLESSIBILE	122	11	15	148	149	4	9	162
8769	ALTRA RADIOGRAFIA DELL'APPARATO DIGERENTE	181	1	4	186	137	1	2	140
8954	MONITORAGGIO ELETTROCARDIOGRAFICO	100	40	21	161	63	55	18	136
8874	DIAGNOSTICA ECOGRAFICA DELL'APPARATO DIGERENTE	135	5	1	141	113	9	4	126
8879	ALTRA DIAGNOSTICA A ULTRASUONI	111	9	13	133	108	7	5	120
7534	MONITORAGGIO FETALE, NAS	113	1		114	96	4	5	105
8891	RISONANZA MAGNETICA NUCLEARE (RMN) DEL CERVELLO E DEL TRONCO	16	33	13	62	45	50	10	105
8838	ALTRA TOMOGRAFIA ASSIALE COMPUTERIZZATA	72	13	14	99	77	13	9	99
8965	EMOGASANALISI ARTERIOSA SISTEMICA	71	5	48	124	56	10	33	99
9918	INIEZIONE O INFUSIONE DI ELETTROLITI	12	5	6	23	93	2	4	99
8741	TOMOGRAFIA ASSIALE COMPUTERIZZATA (TAC) DEL TORACE	25	18	29	72	36	32	20	88
8801	TOMOGRAFIA ASSIALE COMPUTERIZZATA (TAC) DELL'ADDOME	41	6	14	61	53	11	16	80
8901	ANAMNESI E VALUTAZIONE, DEFINITE BREVI			6	6	63		15	78
8749	ALTRA RADIOGRAFIA DEL TORACE	68	1	8	77	72	3		75
5794	CATERETERISMO VESCICALE	53	1	6	60	66	2	6	74
9712	SOSTITUZIONE DI GESSO DELL'ARTO INFERIORE	39	1	2	42	68			68
8779	ALTRA RADIOGRAFIA DELL'APPARATO URINARIO	42		3	45	65		1	66
8914	ELETTROENCEFALOGRAMMA	146	10	4	160	49	14	3	66
Totale parziale		7.442	735	1.615	9.792	8.260	771	1.172	10.203
ALTRI DRG's		4.186	1.320	1.271	6.777	3.676	1.329	821	5.826
Totale complessivo		11.628	2.055	2.886	16.569	11.936	2.100	1.993	16.029

**Tabella 23**



Distribuzione % degli importi realtivi al flusso ricoveri dell'Azienda Sanitaria n. 9 distinti per regime di ricovero. Anni 2004 - 2005				
MOBILITA	REGRICOV	2004	2005	Media 2004-05
EXTRA	ORDINARIO	20,1%	21,0%	20,5%
	D.H.	2,3%	2,4%	2,3%
<b>EXTRA Totale</b>		<b>22,3%</b>	<b>23,3%</b>	<b>22,8%</b>
INFRA	ORDINARIO	21,2%	20,5%	20,8%
	D.H.	1,6%	1,8%	1,7%
<b>INFRA Totale</b>		<b>22,8%</b>	<b>22,2%</b>	<b>22,5%</b>
<b>Totale MOBILITA' PASSIVA</b>		<b>45,1%</b>	<b>45,6%</b>	<b>45,4%</b>
A.S. 9	ORDINARIO	43,5%	43,8%	43,6%
	D.H.	11,4%	10,6%	11,0%
<b>Totale A.S. 9</b>		<b>54,9%</b>	<b>54,4%</b>	<b>54,6%</b>
<b>Totale complessivo</b>		<b>100,0%</b>	<b>100,0%</b>	<b>100,0%</b>

Tabella 26

Le tab. 25 e 26 offrono il quadro relativo alla produttività ospedaliera per Drg, i costi relativi alla mobilità passiva, il confronto tra i diversi costi di produzione (100% del Drg senza gli abbattimenti regionali del 12% nel 2004 e del 6% nel 2005) e le somme assegnate all'Asl 9 per attività di ricovero

Il dato positivo da evidenziare è lo scostamento % rispetto alle quote assegnate per la produzione a Drg che passa dal 25,8% nel 2004 al 19,6% nel 2005. Il dato negativo che viene rilevato sull'intera attività ospedaliera è che solo il 54-55 % della produttività a Drg è assegnata alla struttura ospedaliera aziendale.

Distribuzione % degli importi realtivi al flusso ricoveri dell'Azienda Sanitaria n. 9 distinti per regime di ricovero. Anni 2004 - 2005				
MOBILITA	REGRICOV	2004	2005	Media 2004-05
EXTRA	ORDINARIO	20,1%	21,0%	20,5%
	D.H.	2,3%	2,4%	2,3%
<b>EXTRA Totale</b>		<b>22,3%</b>	<b>23,3%</b>	<b>22,8%</b>
INFRA	ORDINARIO	21,2%	20,5%	20,8%
	D.H.	1,6%	1,8%	1,7%
<b>INFRA Totale</b>		<b>22,8%</b>	<b>22,2%</b>	<b>22,5%</b>
<b>Totale MOBILITA' PASSIVA</b>		<b>45,1%</b>	<b>45,6%</b>	<b>45,4%</b>
A.S. 9	ORDINARIO	43,5%	43,8%	43,6%
	D.H.	11,4%	10,6%	11,0%
<b>Totale A.S. 9</b>		<b>54,9%</b>	<b>54,4%</b>	<b>54,6%</b>
<b>Totale complessivo</b>		<b>100,0%</b>	<b>100,0%</b>	<b>100,0%</b>

Tabella 26

Attività ospedaliera residenti A.S. 9 LOCRI - Confronto dei principali Interventi di tipo Medico in Day Hospital									
COD	DESCRIZIONE INTERVENTO PRINCIPALE	2004			2004	2005			2005
		A.S. 9	EXTRA	INFRA	Totale	A.S. 9	EXTRA	INFRA	Totale
8952	ELETTROCARDIOGRAMMA	1.583	72	215	1.870	1.739	71	179	1.989
8744	RADIOGRAFIA DEL TORACE DI ROUTINE, NAS	593	48	104	745	686	46	63	795
8872	DIAGNOSTICA ECOGRAFICA DEL CUORE	570	60	68	698	626	56	38	720
8703	TOMOGRAFIA ASSIALE COMPUTERIZZATA (TAC) DEL CAPO	520	29	70	619	571	29	48	648
7359	ALTRA ASSISTENZA MANUALE AL PARTO	337	14	194	545	340	10	136	486
9929	INIEZIONE O INFUSIONE DI ALTRE SOSTANZE TERAPEUTICHE O PRO	376	16	97	489	402	18	67	487
9925	INIEZIONE O INFUSIONE DI SOSTANZE CHEMIOTERAPEUTICHE PER TUM	249	101	89	439	362	77	53	492
8876	DIAGNOSTICA ECOGRAFICA ADDOMINALE E RETROPERITONEALE	353	42	93	488	299	51	61	411
8875	DIAGNOSTICA ECOGRAFICA DELL'APPARATO URINARIO	468	13	30	511	338	21	17	376
9354	APPLICAZIONE DI STECCA	268	1	5	274	415	1		416
9059	ALTRI ESAMI MICROSCOPICI	51	36	133	220	188	39	82	309
4513	ALTRA ENDOSCOPIA DELL'INTESTINO TENUE	190	18	40	248	242	10	24	276
8856	ARTERIOGRAFIA CORONARICA CON CATERETTERE DOPPIO		76	185	261		73	185	258
8878	DIAGNOSTICA ECOGRAFICA DELL'UTERO GRAVIDO	185	3	17	205	166	4	11	181
7902	RIDUZIONE CHIUSA DI FRATTURA DI RADIO E ULNA SENZA FISSAZI	161	3	25	189	177	1	5	183
9788	RIMOZIONE DI DISPOSITIVO ESTERNO DI IMMOBILIZZAZIONE	140	6	9	155	194	5	2	201
8769	ALTRA RADIOGRAFIA DELL'APPARATO DIGERENTE	181	1	4	186	137	1	2	140
9311	ESERCIZI ASSISTITI	51	37	34	122	106	42	41	189
4523	COLONSCOPIA CON ENDOSCOPIO FLESSIBILE	122	11	15	148	149	4	9	162
8954	MONITORAGGIO ELETTROCARDIOGRAFICO	100	40	21	161	63	55	18	136
8874	DIAGNOSTICA ECOGRAFICA DELL'APPARATO DIGERENTE	135	5	1	141	113	9	4	126
8879	ALTRA DIAGNOSTICA A ULTRASUONI	111	9	13	133	108	7	5	120
8914	ELETTROENCEFALOGRAMMA	146	10	4	160	49	14	3	66
8965	EMOGASANALISI ARTERIOSA SISTEMICA	71	5	48	124	56	10	33	99
7534	MONITORAGGIO FETALE, NAS	113	1		114	96	4	5	105
8838	ALTRA TOMOGRAFIA ASSIALE COMPUTERIZZATA	72	13	14	99	77	13	9	99
8891	RISONANZA MAGNETICA NUCLEARE (RMN) DEL CERVELLO E DEL T	16	33	13	62	45	50	10	105
8741	TOMOGRAFIA ASSIALE COMPUTERIZZATA (TAC) DEL TORACE	25	18	29	72	36	32	20	88
8749	ALTRA RADIOGRAFIA DEL TORACE	68	1	8	77	72	3		75
9353	APPLICAZIONE DI ALTRO CORSETTO GESSATO	113		1	114	27	2	1	30
8801	TOMOGRAFIA ASSIALE COMPUTERIZZATA (TAC) DELL'ADDOME	41	6	14	61	53	11	16	80
5794	CATERETERISMO VESCICALE	53	1	6	60	66	2	6	74
8873	DIAGNOSTICA ECOGRAFICA DI ALTRE SEDI DEL TORACE	89		2	91	32	1	1	34
9918	INIEZIONE O INFUSIONE DI ELETTROLITI	12	5	6	23	93	2	4	99
9357	APPLICAZIONE DI ALTRA MEDICAZIONE SU FERITA	54	3	6	63	57		1	58
Totale parziale		7.617	737	1.613	9.967	8.180	774	1.159	10.113
ALTRI DRG's		4.011	1.318	1.273	6.602	3.756	1.326	834	5.916
<b>Totale complessivo</b>		<b>11.628</b>	<b>2.055</b>	<b>2.886</b>	<b>16.569</b>	<b>11.936</b>	<b>2.100</b>	<b>1.993</b>	<b>16.029</b>

Tabella 24

Le tabelle sono state elaborate allo scopo di permettere ai programmatori aziendali di conoscere la domanda dell'utenza in relazione all'attività di ricovero, in una ottica di confronto tra quanti scelgono le strutture ospedaliere aziendali e quanti migrano all'esterno, di studiarne le criticità e valutare le aree di recupero con un incremento o riqualificazione dell'offerta.

MOBILITA' ATTIVA OSPEDALIERA EXTRA REGIONALE - ANNO 2004							
COD REG	REGIONE	veri Ord	Importo Ord	coveri DH	Importo DH	coveri Tot	Importo TOT
10	PIEMONTE	146	274.417,76	54	31.318,47	200	305.736,23
20	VALLE D'AOSTA	4	6.626,66	3	3.635,35	7	10.262,01
30	LOMBARDIA	119	214.053,84	55	37.282,49	174	251.336,33
41	PROV. AUT. BOLZANO	3	9.485,24	1	456,55	4	9.941,79
42	PROV. AUT. TRENTO	1	2.202,17	1	586,70	2	2.788,87
50	VENETO	12	18.672,49	6	3.962,77	18	22.635,26
60	FRIULI VENEZIA GIULI			1	1.085,59	1	1.085,59
70	LIGURIA	30	54.031,21	5	3.480,40	35	57.511,61
80	EMILIA ROMAGNA	17	36.416,41	12	9.478,52	29	45.894,93
90	TOSCANA	23	66.625,51	4	4.882,58	27	71.508,09
100	UMBRIA	4	2.236,26			4	2.236,26
110	MARCHE	7	13.436,14			7	13.436,14
120	LAZIO	68	110.635,92	60	38.324,17	128	148.960,09
130	ABRUZZO	1	1.608,76	1	270,62	2	1.879,38
140	MOLISE			1	240,67	1	240,67
150	CAMPANIA	28	22.307,86	14	9.592,15	42	31.900,01
160	PUGLIA	9	11.483,94	6	3.464,90	15	14.948,84
170	BASILICATA	3	2.443,36	5	1.578,30	8	4.021,66
190	SICILIA	28	67.004,10	33	31.068,49	61	98.072,59
200	SARDEGNA	3	8.803,53			3	8.803,53
201	ALBANIA	1	382,18			1	382,18
206	BELGIO	3	2.208,88			3	2.208,88
209	BULGARIA	1	1.608,76	3	3.689,04	4	5.297,80
210	CECOSLOVACCHIA			1	278,89	1	278,89
214	FINLANDIA	1	1.488,95			1	1.488,95
215	FRANCIA	4	10.288,85	2	964,23	6	11.253,08
216	GERMANIA	12	9.731,10	2	2.080,81	14	11.811,91
221	IRLANDA	1	1.736,33			1	1.736,33
231	NORVEGIA	1	5.058,70			1	5.058,70
235	ROMANIA	5	4.276,78	5	5.132,02	10	9.408,80
241	SVIZZERA	1	233,44			1	233,44
243	UCRAINA	2	4.704,40	3	5.013,75	5	9.718,15
244	UNGHERIA	1	1.608,76			1	1.608,76
245	FEDERAZIONE RUSSA	1	2.006,44			1	2.006,44
256	BIELORUSSIA (REP.)			2	3.342,50	2	3.342,50
401	ALGERIA	1	2.145,36			1	2.145,36
436	MAROCCO			1	731,30	1	731,30
509	CANADA	2	2.372,09	1	900,18	3	3.272,27
536	STATI UNITI D'AMERIC	2	6.386,50			2	6.386,50
602	ARGENTINA			1	543,31	1	543,31
701	AUSTRALIA	1	1.742,01	1	468,94	2	2.210,95
<b>Totale complessivo</b>		<b>546</b>	<b>980.470,69</b>	<b>284</b>	<b>203.853,69</b>	<b>830</b>	<b>1.184.324,38</b>

## MOBILITA' ATTIVA

La capacità attrattiva della struttura ospedaliera dell'Asl 9 è un fenomeno di modesta entità e per la maggior parte occasionale, che si accentua nel mese di agosto per il temporaneo ritorno di emigranti e per i pochi turisti, come si evince nel grafico 1; negli altri mesi dell'anno la mobilità attiva rientra nella mobilità di confine e nella presenza di extracomunitari.

**Nelle tab. 27a e 27 b** viene descritto il quadro relativo alla mobilità attiva extraregionale che registra il credito maggiore da Piemonte e Lombardia; segue Lazio e Sicilia.

Per quanto riguarda gli stati esteri il credito maggiore si registra per Romania ed Ucraina nel 2004, credito che si abbassa nel 2005 per l'avvio del processo di stabilizzazione degli immigrati stessi.

Tab 27b							
MOBILITA' ATTIVA OSPEDALIERA EXTRA REGIONALE - ANNO 2005							
COD REG	REGIONE	coveri Ord	Importo Ord	coveri DH	Importo DH	coveri Tot	Importo TOT
10	PIEMONTE	140	253.622,66	41	31.343,37	181	284.966,03
20	VALLE D'AOSTA	7	15.408,48	2	2.206,31	9	17.614,79
30	LOMBARDIA	105	162.719,06	38	25.318,34	143	188.037,40
50	VENETO	10	24.451,65	5	4.653,92	15	29.105,57
60	FRIULI VENEZIA GIULI	6	7.036,73	1	278,89	7	7.315,62
70	LIGURIA	27	48.556,25	8	4.922,87	35	53.479,12
80	EMILIA ROMAGNA	19	28.824,49	6	7.783,65	25	36.608,14
90	TOSCANA	20	31.369,05	10	5.594,78	30	36.963,83
100	UMBRIA	4	1.115,04			4	1.115,04
110	MARCHE	6	10.092,61	2	840,79	8	10.933,40
120	LAZIO	63	110.039,92	42	37.951,96	105	147.991,88
130	ABRUZZO	1	267,01			1	267,01
150	CAMPANIA	23	38.783,34	11	4.432,23	34	43.215,57
160	PUGLIA	8	11.802,08	7	3.613,13	15	15.415,21
170	BASILICATA	5	7.723,10	4	3.871,36	9	11.594,46
190	SICILIA	43	113.231,11	21	19.423,40	64	132.654,51
200	SARDEGNA	5	6.426,27	4	1.279,27	9	7.705,54
206	BELGIO	1	334,15			1	334,15
209	BULGARIA	2	1.704,31	2	3.342,50	4	5.046,81
210	CECOSLOVACCHIA	1	1.425,94			1	1.425,94
215	FRANCIA	6	14.674,09			6	14.674,09
216	GERMANIA	5	6.467,08	5	2.323,54	10	8.790,62
219	GRAN BRETAGNA	4	5.290,58			4	5.290,58
224	JUGOSLAVIA	1	8.788,55			1	8.788,55
226	LUSSEMBURGO	2	699,80			2	699,80
233	POLONIA	3	3.560,45			3	3.560,45
235	ROMANIA	14	22.952,89	30	39.189,74	44	62.142,63
239	SPA GNA	1	1.262,22			1	1.262,22
241	SVIZZERA	1	221,56			1	221,56
243	UCRAINA	5	9.945,40	6	7.025,87	11	16.971,27
245	FEDERAZIONE RUSSA			2	2.506,88	2	2.506,88
256	BIELORUSSIA (REP.)	1	1.998,17	2	531,43	3	2.529,60
330	INDIA	1	1.742,01			1	1.742,01
339	MALDIVE ISOLE	1	293,35			1	293,35
401	ALGERIA	1	1.667,64			1	1.667,64
436	MAROCCO	2	2.766,66	1	458,61	3	3.225,27
509	CANADA	2	5.064,89	2	5.556,56	4	10.621,45
536	STATI UNITI D'AMERIC	6	10.137,53	3	1.285,46	9	11.422,99
701	AUSTRALIA	5	11.594,98	2	514,39	7	12.109,37
<b>Totale complessivo</b>		<b>557</b>	<b>984.061,10</b>	<b>257</b>	<b>216.249,25</b>	<b>814</b>	<b>1.200.310,35</b>



Tab 28 A							
MOBILITA' ATTIVA OSPEDALIERA INFRA REGIONALE - ANNO 2004							
CODICE	AZIENDA	overi Ord	Importo Ord	overi DH	Importo DH	ricoveri Tot	Importo TOT
101	PAOLA	5	11.668,83	6	5.217,25	11	16.886,08
102	CASTROVILLARI	8	27.163,57	5	4.474,58	13	31.638,15
103	ROSSANO	3	6.984,56	2	2.640,13	5	9.624,69
104	COSENZA	5	8.223,55	10	7.678,17	15	15.901,72
105	CROTONE	13	35.696,48	11	15.070,22	24	50.766,70
106	LAMEZIA TERME	44	103.350,25	10	5.952,67	54	109.302,92
107	CATANZARO	95	278.399,70	70	76.904,05	165	355.303,75
108	VIBO VALENTIA	121	261.768,22	74	60.877,88	195	322.646,10
110	PALMI	693	1.560.618,09	940	801.290,72	1633	2.361.908,81
111	REGGIO CALABRIA	159	463.252,65	178	184.374,96	337	647.627,61
<b>Totale complessivo</b>		<b>1146</b>	<b>2.757.125,90</b>	<b>1306</b>	<b>1.164.480,63</b>	<b>2452</b>	<b>3.921.606,53</b>

Nelle tab. 28 a e 28 b viene descritto il quadro relativo alla mobilità attiva infraregionale dove si rende evidente il dato dell'Asl di Palmi come mobilità attiva di confine.

Nella tab. 29 si evidenzia il flusso dei ricoveri nelle diverse unità operative: l'Allergologia registra il maggior numero di ricoveri, seguita da Oncologia, Ortopedia ed Ostetricia.

Tab 28 B							
MOBILITA' ATTIVA OSPEDALIERA INFRA REGIONALE - ANNO 2005							
CODICE	AZIENDA	overi Ord	Importo Ord	overi DH	Importo DH	ricoveri Tot	Importo TOT
101	PAOLA	6	11.146,16	4	1.245,70	10	12.391,86
102	CASTROVILLARI	4	6.690,70	2	1.422,33	6	8.113,03
103	ROSSANO	1	3.926,62	2	534,02	3	4.460,64
104	COSENZA	15	61.830,21	7	8.992,56	22	70.822,77
105	CROTONE	6	16.231,22	16	16.450,18	22	32.681,40
106	LAMEZIA TERME	31	73.645,20	16	7.681,23	47	81.326,43
107	CATANZARO	104	263.398,69	68	78.383,06	172	341.781,75
108	VIBO VALENTIA	127	278.283,93	103	89.274,14	230	367.558,07
110	PALMI	720	1.700.412,61	807	669.994,05	1527	2.370.406,66
111	REGGIO CALABRIA	134	521.606,57	157	167.503,89	291	689.110,46
<b>Totale complessivo</b>		<b>1148</b>	<b>2.937.171,91</b>	<b>1182</b>	<b>1.041.481,16</b>	<b>2330</b>	<b>3.978.653,07</b>

Tab. 29 DISTRIBUZIONE DEI RICOVERI IN MOBILITA' ATTIVA DISTINTI PER SEDE DI RICOVERO E UNITA' OPERATIVA - ANNI 2004/2005													
		2004				TOT RICOVERI 2004	TOT IMPORTO DRG 2004	2005				TOT RICOVERI 2005	TOT IMPORTO DRG 2005
		ORD		D.H.				ORD		D.H.			
STRUTTURA	UNITA' OPERATIVA	RICOV	IMPORTO DRG	RICOV	IMPORTO DRG	RICOV	IMPORTO DRG	RICOV	IMPORTO DRG	RICOV	IMPORTO DRG	RICOV	IMPORTO DRG
LOCRI O.C.	ALLERGOLOGIA			722	503.909,96	722	503.909,96			661	457.413,34	661	457.413,34
	ANESTESIA E RIANIMAZIONE	24	289.381,15			24	289.381,15	37	361.095,88			37	361.095,88
	ANGIOLOGIA			14	10.749,52	14	10.749,52			7	9.061,23	7	9.061,23
	ASTANTERIA	26	45.028,32			26	45.028,32	35	83.427,92			35	83.427,92
	CHIRURGIA GENERALE	159	379.223,46	29	29.484,01	188	408.707,47	151	391.296,24	49	41.417,76	200	432.714,00
	GASTROENTEROLOGIA			29	22.662,12	29	22.662,12			21	21.608,04	21	21.608,04
	GERIATRIA	87	229.635,83	10	10.151,47	97	239.787,30	94	274.066,55	12	20.896,36	106	294.962,91
	MEDICINA GENERALE	98	209.569,36	92	46.847,25	190	256.416,61	110	257.631,90	79	32.375,65	189	290.007,55
	NEFROLOGIA			14	4.277,79	14	4.277,79			10	3.224,75	10	3.224,75
	NEONATOLOGIA	48	65.168,05			48	65.168,05	47	68.974,88			47	68.974,88
	NEUROLOGIA	64	193.136,19	6	10.392,14	70	203.528,33	55	164.785,31	1	485,47	56	165.270,78
	OCULISTICA	11	18.503,62	13	26.772,62	24	45.276,24	30	57.224,98	18	19.961,10	48	77.186,08
	ODONTOIATRIA E STOMATOLOGIA			24	12.793,11	24	12.793,11			17	10.733,51	17	10.733,51
	ORTOPEDIA E TRAUMATOLOGIA	231	298.132,64	78	45.566,02	309	343.698,66	272	425.324,17	67	38.318,56	339	463.642,73
	OSTETRICIA E GINECOLOGIA	115	179.588,56	150	164.169,36	265	343.757,92	107	158.546,49	142	161.404,50	249	319.950,99
	OTORINOLARINGOIATRIA	69	110.227,96	66	42.975,44	135	153.203,40	62	109.200,11	33	19.267,99	95	128.468,10
	PEDIATRIA	97	130.454,43	30	19.984,34	127	150.438,77	108	139.711,37	36	22.820,22	144	162.531,59
PSICHIATRIA	101	256.951,36			101	256.951,36	83	221.341,65			83	221.341,65	
UNITA' CORONARICA	65	170.343,62	4	1.672,28	69	172.015,90	60	164.078,46	11	5.812,73	71	169.891,19	
<b>LOCRI O.C. Totale</b>		<b>1195</b>	<b>2.575.344,55</b>	<b>1281</b>	<b>952.407,43</b>	<b>2476</b>	<b>3.527.751,98</b>	<b>1251</b>	<b>2.876.705,91</b>	<b>1164</b>	<b>864.801,21</b>	<b>2415</b>	<b>3.741.507,12</b>
SIDERNO O.C.	CARDIOLOGIA	54	146.058,64	13	25.487,16	67	171.545,80	31	80.797,11	6	5.807,03	37	86.604,14
	CHIRURGIA GENERALE	102	231.115,48	26	24.238,82	128	255.354,30	108	223.960,91	28	28.314,19	136	252.275,10
	DERMATOLOGIA			56	73.674,01	56	73.674,01			39	86.532,40	39	86.532,40
	ONCOLOGIA	229	499.144,18	178	250.077,25	407	749.221,43	199	463.449,76	142	177.942,65	341	641.392,41
	UROLOGIA	112	285.933,74	36	42.449,65	148	328.383,39	116	276.319,32	60	94.332,93	176	370.652,25
<b>SIDERNO O.C. Totale</b>		<b>497</b>	<b>1.162.252,04</b>	<b>309</b>	<b>415.926,89</b>	<b>806</b>	<b>1.578.178,93</b>	<b>454</b>	<b>1.044.527,10</b>	<b>275</b>	<b>392.929,20</b>	<b>729</b>	<b>1.437.456,30</b>
<b>Totale complessivo</b>		<b>1692</b>	<b>3.737.596,59</b>	<b>1590</b>	<b>1.368.334,32</b>	<b>3282</b>	<b>5.105.930,91</b>	<b>1705</b>	<b>3.921.233,01</b>	<b>1439</b>	<b>1.257.730,41</b>	<b>3144</b>	<b>5.178.963,42</b>



PRINCIPALI DRG DEI RICOVERI ORDINARI IN MOBILITA' ATTIVA - ANNO 2004		
DRG	DESCRIZIONE	RICOVERI
410	CHEMIOTERAPIA NON ASSOCIATA A DIAGNOSI SECONDARIA DI LEUCEMIA ACUTA	183
430	PSICOSI	82
254	FRACTURE, DISTORSIONI, STIRAMENTI E LUSSAZIONI DI BRACCIO, GAMBA, ECCETTO PIEDE, ETA` >17 SENZA CC	58
251	FRACTURE, DISTORSIONI, STIRAMENTI E LUSSAZIONI DI AVAMBRACCIO, MANO E PIEDE, ETA` >17 SENZA CC	42
145	ALTRE DIAGNOSI RELATIVE ALL'APPARATO CIRCOLATORIO SENZA CC	39
281	TRAUMI DELLA PELLE, DEL TESSUTO SUBCUTANEO E DELLA MAMMELLA, ETA` >17 SENZA CC	39
381	ABORTO CON DILATAZIONE E RASCHIAMENTO, MEDIANTE ASPIRAZIONE O ISTEROTOMIA	33
183	ESOFAGITE, GASTROENTERITE E MISCELLANEA DI MALATTIE DELL'APPARATO DIGERENTE, ETA` >17 SENZA CC	32
323	CALCOLOSI URINARIA, CON CC E/O LITOTRIPSIA MEDIANTE ULTRASUONI	29
371	PARTO CESAREO SENZA CC	29
324	CALCOLOSI URINARIA, SENZA CC	27
389	NEONATI A TERMINE CON AFFEZIONI MAGGIORI	26
134	IPERTENSIONE	25
140	ANGINA PECTORIS	25
14	MALATTIE CEREBROVASCOLARI SPECIFICHE ECCETTO ATTACCO ISCHEMICO TRANSITORIO	23
167	APPENDICECTOMIA CON DIAGNOSI PRINCIPALE NON COMPLICATA, SENZA CC	23
373	PARTO VAGINALE SENZA DIAGNOSI COMPLICANTI	23
184	ESOFAGITE, GASTROENTERITE E MISCELLANEA DI MALATTIE DELL'APPARATO DIGERENTE, ETA` < 18	22
127	INSUFFICIENZA CARDIACA E SHOCK	21
122	MALATTIE CARDIOVASCOLARI CON INFARTO MIOCARDICO ACUTO SENZA COMPLICANZE CARDIOVASCOLARI DIMES	19
243	AFFEZIONI MEDICHE DEL DORSO	19
252	FRACTURE, DISTORSIONI, STIRAMENTI E LUSSAZIONI DI AVAMBRACCIO, MANO E PIEDE, ETA` <18	19
70	OTITE MEDIA E INFEZIONI ALTE VIE RESPIRATORIE, ETA` < 18	19
139	ARITMIA E ALTERAZIONI DELLA CONDUZIONE CARDIACA, SENZA CC	17
379	MINACCIA DI ABORTO	16
391	NEONATO NORMALE	16
56	RINOPLASTICA	16
98	BRONCHITE E ASMA, ETA` < 18	16
282	TRAUMI DELLA PELLE, DEL TESSUTO SOTTOCUTANEO E DELLA MAMMELLA, ETA` <18	15
429	DISTURBI ORGANICI E RITARDO MENTALE	15
467	ALTRI FATTORI CHE INFLUENZANO LO STATO DI SALUTE	15
162	INTERVENTI PER ERNIA INGUINALE E FEMORALE, ETA` > 17 SENZA CC	14
189	ALTRE DIAGNOSI RELATIVE ALL'APPARATO DIGERENTE, ETA` > 17 SENZA CC	14
255	FRACTURE, DISTORSIONI, STIRAMENTI E LUSSAZIONI DI BRACCIO, GAMBA, ECCETTO PIEDE, ETA` < 18	14
138	ARITMIA E ALTERAZIONI DELLA CONDUZIONE CARDIACA, CON CC	13
172	NEOPLASIE MALIGNHE DELL'APPARATO DIGERENTE, CON CC	13
175	EMORRAGIA GASTROINTESTINALE, SENZA CC	13
<b>Totale parziale</b>		<b>1064</b>
	<b>ALTRI DRG's</b>	<b>628</b>
<b>Totale complessivo</b>		<b>1692</b>

PRINCIPALI DRG DEI RICOVERI ORDINARI IN MOBILITA' ATTIVA - ANNO 2005		
DRG	DESCRIZIONE	RICOVERI
410	CHEMIOTERAPIA NON ASSOCIATA A DIAGNOSI SECONDARIA DI LEUCEMIA ACUTA	150
430	PSICOSI	70
254	FRACTURE, DISTORSIONI, STIRAMENTI E LUSSAZIONI DI BRACCIO, GAMBA, ECCETTO PIEDE, ETA` >17 SENZA CC	59
251	FRACTURE, DISTORSIONI, STIRAMENTI E LUSSAZIONI DI AVAMBRACCIO, MANO E PIEDE, ETA` >17 SENZA CC	54
323	CALCOLOSI URINARIA, CON CC E/O LITOTRIPSIA MEDIANTE ULTRASUONI	40
183	ESOFAGITE, GASTROENTERITE E MISCELLANEA DI MALATTIE DELL'APPARATO DIGERENTE, ETA` >17 SENZA CC	37
184	ESOFAGITE, GASTROENTERITE E MISCELLANEA DI MALATTIE DELL'APPARATO DIGERENTE, ETA` < 18	33
134	IPERTENSIONE	32
140	ANGINA PECTORIS	28
236	FRACTURE DELL'ANCA E DELLA PELVI	26
373	PARTO VAGINALE SENZA DIAGNOSI COMPLICANTI	25
14	MALATTIE CEREBROVASCOLARI SPECIFICHE ECCETTO ATTACCO ISCHEMICO TRANSITORIO	24
243	AFFEZIONI MEDICHE DEL DORSO	24
389	NEONATI A TERMINE CON AFFEZIONI MAGGIORI	23
122	MALATTIE CARDIOVASCOLARI CON INFARTO MIocardico ACUTO SENZA COMPLICANZE CARDIOVASCOLARI D	22
252	FRACTURE, DISTORSIONI, STIRAMENTI E LUSSAZIONI DI AVAMBRACCIO, MANO E PIEDE, ETA` <18	22
371	PARTO CESAREO SENZA CC	22
281	TRAUMI DELLA PELLE, DEL TESSUTO SUBCUTANEO E DELLA MAMMELLA, ETA` >17 SENZA CC	21
198	COLECISTECTOMIA SENZA ESPLORAZIONE DEL DOTTO BILIARE COMUNE, SENZA CC	20
282	TRAUMI DELLA PELLE, DEL TESSUTO SOTTOCUTANEO E DELLA MAMMELLA, ETA` <18	20
167	APPENDICECTOMIA CON DIAGNOSI PRINCIPALE NON COMPLICATA, SENZA CC	19
379	MINACCIA DI ABORTO	19
391	NEONATO NORMALE	19
467	ALTRI FATTORI CHE INFLUENZANO LO STATO DI SALUTE	19
70	OTITE MEDIA E INFEZIONI ALTE VIE RESPIRATORIE, ETA` < 18	19
127	INSUFFICIENZA CARDIACA E SHOCK	18
145	ALTRE DIAGNOSI RELATIVE ALL'APPARATO CIRCOLATORIO SENZA CC	17
324	CALCOLOSI URINARIA, SENZA CC	16
88	MALATTIA POLMONARE CRONICA OSTRUTTIVA	16
138	ARITMIA E ALTERAZIONI DELLA CONDUZIONE CARDIACA, CON CC	15
98	BRONCHITE E ASMA, ETA` < 18	15
15	ATTACCO ISCHEMICO TRANSITORIO E OCCLUSIONI PRECEREBRALI	14
381	ABORTO CON DILATAZIONE E RASCHIAMENTO, MEDIANTE ASPIRAZIONE O ISTEROTOMIA	14
16	MALATTIE CEREBROVASCOLARI A SPECIFICHE CON CC	13
162	INTERVENTI PER ERNIA INGUINALE E FEMORALE, ETA` > 17 SENZA CC	13
173	NEOPLASIE MALIGNI DELL'APPARATO DIGERENTE, SENZA CC	13
175	EMORRAGIA GASTROINTESTINALE, SENZA CC	12
<b>Totale parziale</b>		<b>1023</b>
	<b>ALTRI DRG's</b>	<b>682</b>
<b>Totale complessivo</b>		<b>1705</b>

**Nelle tab. 30 a e 30 b e 31 a e 31 b** vengono descritti il principali Drg in degenza ordinaria e in day-hospital relativi ai ricoveri in mobilità attiva: il Drg 410 (chemioterapia...) e il drg 430 (Psicosi) sono quelli più frequenti in regime ordinario e il Drg 284 (malattie minori della pelle) e il Drg 450 (avvelenamenti ed effetti tossici dei farmaci), quelli più frequenti in day-hospital .





PRINCIPALI DRG DEI RICOVERI D.H. IN MOBILITA' ATTIVA - ANNO 2004		
DRG	DESCRIZIONE	RICOVERI
284	MALATTIE MINORI DELLA PELLE SENZA CC	230
450	AVVELENAMENTI ED EFFETTI TOSSICI DEI FARMACI, ETA` > 17 SENZA CC	144
410	CHEMIOTERAPIA NON ASSOCIATA A DIAGNOSI SECONDARIA DI LEUCEMIA ACUTA	104
381	ABORTO CON DILATAZIONE E RASCHIAMENTO, MEDIANTE ASPIRAZIONE O ISTEROTOMIA	93
69	OTITE MEDIA E INFEZIONI ALTE VIE RESPIRATORIE, ETA` > 17 SENZA CC	92
97	BRONCHITE E ASMA, ETA` > 17 SENZA CC	79
266	TRAPIANTI DI PELLE E/O SBRIGLIAMENTI ECCETTO PER ULCERE DELLA PELLE/CELLULITE SENZA CC	64
70	OTITE MEDIA E INFEZIONI ALTE VIE RESPIRATORIE, ETA` < 18	52
98	BRONCHITE E ASMA, ETA` < 18	46
183	ESOFAGITE, GASTROENTERITE E MISCELLANEA DI MALATTIE DELL'APPARATO DIGERENTE, ETA` > 17 SENZA CC	36
251	FRACTURE, DISTORSIONI, STIRAMENTI E LUSSAZIONI DI AVAMBRACCIO, MANO E PIEDE, ETA` >17 SENZA CC	33
65	ALTERAZIONI DELL'EQUILIBRIO	29
451	AVVELENAMENTI ED EFFETTI TOSSICI DEI FARMACI, ETA` < 18	28
384	ALTRE DIAGNOSI PREPARTO SENZA COMPLICAZIONI MEDICHE	27
447	REAZIONI ALLERGICHE, ETA` > 17	22
275	NEOPLASIE MALIGNI DELLA MAMMELLA SENZA CC	21
134	IPERTENSIONE	20
187	ESTRAZIONI E RIPARAZIONI DENTALI	17
252	FRACTURE, DISTORSIONI, STIRAMENTI E LUSSAZIONI DI AVAMBRACCIO, MANO E PIEDE, ETA` <18	17
270	ALTRI INTERVENTI SU PELLE, TESSUTO SOTTOCUTANEO E MAMMELLA SENZA CC	15
380	ABORTO SENZA DILATAZIONE E RASCHIAMENTO	15
173	NEOPLASIE MALIGNI DELL'APPARATO DIGERENTE, SENZA CC	14
467	ALTRI FATTORI CHE INFLUENZANO LO STATO DI SALUTE	12
395	ANOMALIE DEI GLOBULI ROSSI, ETA` > 17	11
145	ALTRE DIAGNOSI RELATIVE ALL'APPARATO CIRCOLATORIO SENZA CC	10
301	MALATTIE ENDOCRINE, SENZA CC	10
189	ALTRE DIAGNOSI RELATIVE ALL'APPARATO DIGERENTE, ETA` > 17 SENZA CC	9
254	FRACTURE, DISTORSIONI, STIRAMENTI E LUSSAZIONI DI BRACCIO, GAMBA, ECCETTO PIEDE, ETA` > 17 SENZA CC	9
127	INSUFFICIENZA CARDIACA E SHOCK	8
184	ESOFAGITE, GASTROENTERITE E MISCELLANEA DI MALATTIE DELL'APPARATO DIGERENTE, ETA` < 18	8
206	MALATTIE DEL FEGATO ECCETTO NEOPLASIE MALIGNI, CIRROSI, EPATITE ALCOLICA, SENZA CC	8
367	NEOPLASIE MALIGNI DELL'APPARATO RIPRODUTTIVO FEMMINILE, SENZA CC	8
469	DIAGNOSI PRINCIPALE NON VALIDA COME DIAGNOSI DI DIMISSIONE	8
82	NEOPLASIE DELL'APPARATO RESPIRATORIO	8
131	MALATTIE VASCOLARI PERIFERICHE, SENZA CC	7
185	MALATTIE DEI DENTI E DEL CAVO ORALE, ECCETTO ESTRAZIONE E RIPARAZIONE, ETA` >17 SENZA CC	7
423	ALTRE DIAGNOSI RELATIVE A MALATTIE INFETTIVE E PARASSITARIE	7
<b>Totale parziale</b>		<b>1328</b>
<b>ALTRI DRG's</b>		<b>262</b>
<b>Totale complessivo</b>		<b>1590</b>

Tab 31a

PRINCIPALI DRG DEI RICOVERI D.H. IN MOBILITA' ATTIVA - ANNO 2005		
DRG	DESCRIZIONE	RICOVERI
284	MALATTIE MINORI DELLA PELLE SENZA CC	221
450	AVVELENAMENTI ED EFFETTI TOSSICI DEI FARMACI, ETA` > 17 SENZA CC	
381	ABORTO CON DILATAZIONE E RASCHIAMENTO, MEDIANTE ASPIRAZIONE O ISTEROTOMIA	104
69	OTITE MEDIA E INFEZIONI ALTE VIE RESPIRATORIE, ETA` > 17 SENZA CC	65
410	CHEMIOTERAPIA NON ASSOCIATA A DIAGNOSI SECONDARIA DI LEUCEMIA ACUTA	63
97	BRONCHITE E ASMA, ETA` > 17 SENZA CC	62
266	TRAPIANTI DI PELLE E/O SBRIGLIAMENTI ECCETTO PER ULCERE DELLA PELLE/CELLULITE SENZA CC	48
70	OTITE MEDIA E INFEZIONI ALTE VIE RESPIRATORIE, ETA` < 18	39
98	BRONCHITE E ASMA, ETA` < 18	36
447	REAZIONI ALLERGICHE, ETA` > 17	32
451	AVVELENAMENTI ED EFFETTI TOSSICI DEI FARMACI, ETA` < 18	25
183	ESOFAGITE, GASTROENTERITE E MISCELLANEA DI MALATTIE DELL'APPARATO DIGERENTE, ETA` >17 SENZA CC	23
173	NEOPLASIE MALIGNI DELL'APPARATO DIGERENTE, SENZA CC	20
467	ALTRI FATTORI CHE INFLUENZANO LO STATO DI SALUTE	20
82	NEOPLASIE DELL'APPARATO RESPIRATORIO	19
254	FRACTURE, DISTORSIONI, STIRAMENTI E LUSSAZIONI DI BRACCIO, GAMBA, ECCETTO PIEDE, ETA`>17 SENZA CC	18
134	IPERTENSIONE	17
251	FRACTURE, DISTORSIONI, STIRAMENTI E LUSSAZIONI DI AVAMBRACCIO, MANO E PIEDE, ETA` >17 SENZA CC	16
270	ALTRI INTERVENTI SU PELLE, TESSUTO SOTTOCUTANEO E MAMMELLA SENZA CC	16
65	ALTERAZIONI DELL'EQUILIBRIO	14
187	ESTRAZIONI E RIPARAZIONI DENTALI	13
189	ALTRE DIAGNOSI RELATIVE ALL'APPARATO DIGERENTE, ETA` > 17 SENZA CC	12
352	ALTRE DIAGNOSI RELATIVE ALL'APPARATO RIPRODUTTIVO MASCHILE	12
252	FRACTURE, DISTORSIONI, STIRAMENTI E LUSSAZIONI DI AVAMBRACCIO, MANO E PIEDE, ETA` <18	11
275	NEOPLASIE MALIGNI DELLA MAMMELLA SENZA CC	11
301	MALATTIE ENDOCRINE, SENZA CC	11
39	INTERVENTI SUL CRISTALLINO CON O SENZA VITRECTOMIA	11
127	INSUFFICIENZA CARDIACA E SHOCK	10
298	DISTURBI DELLA NUTRIZIONE E MISCELLANEA DI DISTURBI DEL METABOLISMO, ETA` < 18	10
319	NEOPLASIE DEL RENE E DELLE VIE URINARIE SENZA CC	10
395	ANOMALIE DEI GLOBULI ROSSI, ETA` > 17	10
206	MALATTIE DEL FEGATO ECCETTO NEOPLASIE MALIGNI, CIRROSI, EPATITE ALCOLICA, SENZA CC	9
469	DIAGNOSI PRINCIPALE NON VALIDA COME DIAGNOSI DI DIMISSIONE	9
100	SEGNI E SINTOMI RESPIRATORI, SENZA CC	8
241	MALATTIE DEL TESSUTO CONNETTIVO, SENZA CC	8
369	DISTURBI MESTRUALI E ALTRI DISTURBI DELL'APPARATO RIPRODUTTIVO FEMMINILE	8
448	REAZIONI ALLERGICHE, ETA` < 18	8
<b>Totale parziale</b>		<b>1188</b>
	<b>ALTRI DRG's</b>	<b>251</b>
<b>Totale complessivo</b>		<b>1439</b>

Tab 31b

## CONCLUSIONI

L'analisi sui dati relativi ai ricoveri in mobilità passiva infre ed extra regionale relativa al biennio 2004-2005 evidenzia un incremento degli stessi.

L'80% dei ricoveri in mobilità passiva si indirizzano verso le stesse unità operative presenti nell'Azienda, per i quali deve essere studiata una forma di recupero attraverso una riqualificazione dell'offerta e solo il 20 % si indirizza in unità operative non presenti nell'Azienda.

Va attivata l'area della riabilitazione e della lungodegenza che vede la presenza sul territorio delle sole strutture private accreditate.

L'elevato tasso di ospedalizzazione che si riscontra nell'Azienda richiede l'urgenza di potenziare il territorio con nuove forme di assistenza domiciliare, agli anziani, ai diversamente abili, ai malati terminali, per ricondurre l'ospedale al suo ruolo fondamentale di cura delle patologie complesse.

I dati elaborati costituiscono il supporto essenziale ai processi di valutazione dell'ospedale ed al miglioramento della qualità dell'offerta in una ottica di una efficace ed efficiente allocazione delle risorse.

***Dr. Filomena Zappia***

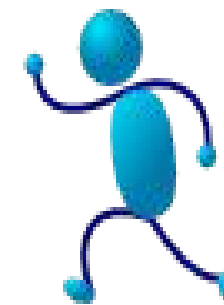

## RICOVERI A RISCHIO DI INAPPROPRIATEZZA DI CUI ALL'ALL.2C SUI LEA



## QUADRO DI RIFERIMENTO

L'appropriatezza è stata definita come “prossima frontiera” nello sviluppo della pratica clinica, in quanto orientata al rispetto dei bisogni individuali dei pazienti, secondo linee guida cliniche ed organizzative con vantaggi certi in termini di esito clinico e di equità dell'assistenza prestata.

La disponibilità di nuove tecnologie sanitarie, lo sviluppo della pratica medica e del management ospedaliero rendono possibile il trasferimento in regime diurno di molte prestazioni. Il processo, più avanzato in altri paesi europei, si presenta rallentato in Italia a causa di ritardi organizzativi, difficoltà a gestire il cambiamento ed a volte comportamenti opportunistici.

Il D.L. 229/99 già indirizza verso l'appropriatezza come condizione necessaria dei Livelli Essenziali di Assistenza erogabili dal Servizio Sanitario Nazionale. Successivamente con il D.P.C.M. del 29 novembre 2001 “Definizione dei Livelli Essenziali di Assistenza” sono stati identificati 43 DRG come “prestazioni incluse nei LEA che presentano un profilo organizzativo potenzialmente inappropriato, o per le quali occorre comunque individuare modalità più appropriate di erogazione ....se erogati in regime di degenza ordinaria, per i quali, sulla base delle rilevazioni regionali, dovrà essere indicato un valore percentuale/ soglia di ammissibilità, fatto salvo, da parte delle Regioni, l'individuazione di ulteriori DRG e prestazioni assistenziali”. Allo scopo, l'agenzia per i Servizi Sanitari Regionali ha condotto uno studio sulla casistica ospedaliera di tutte le Regioni, attuando una elaborazione dei dati relativi a ciascuno dei 43 drg di cui all'allegato 2C del DPCM 29/11/2001, al fine di fornire un utile contributo, a ciascuna Regione, per l'individuazione dei valori percentuali/soglia di ammissibilità del ricovero ordinario; questi valori sono contenuti nella tabella allegata alla delibera n.591 della Giunta Regionale della Calabria del 8/7/2002. e sono riportati nella tab.1. La stessa delibera stabilisce che, a partire dalla data di adozione dell'atto (8/7/02) , i ricoveri riferiti ai 43 drg elencati possono essere effettuati, da tutti gli erogatori pubblici e privati accreditati, esclusivamente nei limiti percentuali indicati nella tabella. In caso di superamento su base annua delle percentuali stabilite, per ogni erogatore, i ricoveri ordinari, erogati in eccedenza, verranno remunerati con la rispettiva tariffa del day surgery, i drg di tipo chirurgico e, quelli di tipo medico, con un importo pari alla corrispondente tariffa giornaliera, per un massimo di tre giornate, con eccezione del drg 282 remunerato per una sola giornata.

L'Osservatorio Epidemiologico, nel suo ruolo di sostegno alle unità operative, ha elaborato i dati delle schede di dimissioni ospedaliere (SDO), contenenti i 43 drg di cui all'allegato 2C dei LEA, registrate nel corso del 2004 e 2005, con l'intento di offrire, a tutti gli operatori sanitari interessati, le informazioni più idonee sul tipo di ricovero utilizzato nel Presidio Ospedaliero dell'ASL, al fine di valutare con gli operatori stessi, il quadro che ne deriva, modificando, dove è necessario, la tipologia del ricovero (ero.

## METODO

L'analisi è stata condotta sulle dimissioni ospedaliere registrate negli anni 2004-2005, nel presidio unico Locri-Siderno-Gerace. Dall'archivio SDO sono state selezionate tutte le schede dei dimessi ordinari e day-hospital, contenenti ciascuno dei 43 drg da analizzare.

Le schede sono state suddivise per drg, per tipologia di ricovero, per reparto di dimissione.

Sono stati calcolati i ricoveri totali per drg e per reparto di dimissione e sono stati calcolati i valori percentuali di erogabilità, in base alle indicazioni riportate nella delibera di Giunta; sono stati quindi individuati i valori soglia di ammissibilità dei ricoveri ordinari e successivamente i ricoveri inappropriati. I dati sono stati, inoltre, confrontati con quelli relativi al 2001 pubblicati su Monitor (ASSR).



## ANALISI

Dall'archivio SDO sono state selezionate 3412 schede a rischio di inappropriatazza nel 2004 e 3388 nel 2005 dai ricoveri ordinari e 2791/04-2554/05 dai ricoveri in day-hospital per un totale di 6234 ricoveri nel 2004 e 5942 nel 2005.



LIVELLI ESSENZIALI DI ASSISTENZA: CRITERI DI EROGAZIONE DRG NON APPROPRIATI DI CUI ALL'ALLEGATO 2/C DEL DPCM 29/11/2001									
DRG NON APPROPRIATI DI TIPO CHIRURGICO ANNO 2004									
DRG	DESCRIZIONE	% EROG D.G.R. n.591/02	Ricoveri Ordinari	Ricoveri Day Hospital	Ricoveri Totali	Valore Soglia Ric. Ord.	Ricov. Impropri	Ricoveri Appropriati	
6	DECOMPRESSIONE DEL TUNNEL CARPALE	0,66%		1	1				
39	INTERVENTI SUL CRISTALLINO CON O SENZA VITRECTOMIA	1,15%	21	183	204	2	19	2	
40	INTERVENTI SULLE STRUTTURE EXTRAOCULARI ECCETTO L'ORBITA, ETA` > 17	6,75%	16	20	36	2	14	2	
41	INTERVENTI SULLE STRUTTURE EXTRAOCULARI ECCETTO L'ORBITA, ETA` < 18	30,43%		3	3				
42	INTERVENTI SULLE STRUTTURE INTRAOCULARI ECCETTO RETINA, IRIDE E CRISTALLINO	4,96%	24	5	29	1	23	1	
55	MISCELLANEA DI INTERVENTI SU ORECCHIO, NASO, BOCCA E GOLA	1,39%	17	5	22	0	17	-	
119	LEGATURA E STRIPPING DI VENE	9,21%	42	9	51	5	37	5	
158	INTERVENTI SU ANO E STOMA, SENZA CC	39,22%	69	12	81	32	37	32	
160	INTERVENTI PER ERNIA, ECCETTO INGUINALE E FEMORALE, ETA` > 17 SENZA CC	8,13%	45		45	4	41	4	
162	INTERVENTI PER ERNIA INGUINALE E FEMORALE, ETA` > 17 SENZA CC	8,02%	236	45	281	23	213	23	
163	INTERVENTI PER ERNIA, ETA` < 18	2,07%	19		19	0	19	-	
262	BIOPSIA DELLA MAMMELLA E ESCISSIONE LOCALE NON PER NEOPLASIE MALIGNI	4,42%	10	6	16	1	9	1	
267	INTERVENTI PERIANALI E PILONIDALI	16,59%	34	18	52	9	25	9	
270	ALTRI INTERVENTI SU PELLE, TESSUTO SOTTOCUTANEO E MAMMELLA SENZA CC	5,07%	12	156	168	9	3	9	
364	DILATAZIONE E RASCHIAMENTO, CONIZZAZIONE ECCETTO PER NEOPLASIE MALIGNI	2,71%	48	15	63	2	46	2	
<b>TOTALE DRG'S CHIRURGICI</b>			<b>593</b>	<b>478</b>	<b>1.071</b>	<b>90</b>	<b>503</b>	<b>90</b>	
DRG NON APPROPRIATI DI TIPO MEDICO									
19	MALATTIE DEI NERVI CRANICI E PERIFERICI SENZA CC	25,38%	14	19	33	8	6	8	
25	CONVULSIONI E CEFALEA ETA` > 17 SENZA CC	30,32%	57	39	96	29	28	29	
65	ALTERAZIONI DELL'EQUILIBRIO	55,64%	101	144	245	136	-	101	
131	MALATTIE VASCOLARI PERIFERICHE, SENZA CC	38,34%	73	116	189	72	1	72	
133	ATEROSCLEROSI, SENZA CC	46,96%	77	72	149	70	7	70	
134	IPERTENSIONE	64,79%	515	476	991	642	-	515	
142	SINCOPE E COLLASSO, SENZA CC	62,59%	33	7	40	25	8	25	
183	ESOFAGITE, GASTROENTERITE E MISCELLANEA DI MALATTIE DELL'APPARATO DIGERENTE, ETA` >17 S	10,01%	516	218	734	73	443	73	
184	ESOFAGITE, GASTROENTERITE E MISCELLANEA DI MALATTIE DELL'APPARATO DIGERENTE, ETA` < 18	57,04%	313	72	385	220	93	220	
187	ESTRAZIONI E RIPARAZIONI DENTALI	17,89%		71	71				
208	MALATTIE DELLE VIE BILIARI, SENZA CC	63,63%	92	36	128	81	11	81	
243	AFFEZIONI MEDICHE DEL DORSO	40,96%	207	63	270	111	96	111	
276	PATOLOGIE NON MALIGNI DELLA MAMMELLA	0,00%	1	21	22	-	1	-	
281	TRAUMI DELLA PELLE, DEL TESSUTO SUBCUTANEO E DELLA MAMMELLA, ETA`>17 SENZA CC	69,18%	337	77	414	286	51	286	
282	TRAUMI DELLA PELLE, DEL TESSUTO SOTTOCUTANEO E DELLA MAMMELLA, ETA` <18	65,10%	255	43	298	194	61	194	
283	MALATTIE MINORI DELLA PELLE CON CC	12,68%	4	9	13	2	2	2	
284	MALATTIE MINORI DELLA PELLE SENZA CC	6,98%	32	651	683	48	-	32	
294	DIABETE ETA` > 35	54,30%	81	88	169	92	-	81	
301	MALATTIE ENDOCRINE, SENZA CC	1,69%	20	193	213	4	16	4	
324	CALCOLOSI URINARIA, SENZA CC	51,04%	204	63	267	136	68	136	
326	SEGNI E SINTOMI RELATIVI A RENE E VIE URINARIE, ETA` > 17 SENZA CC	46,31%	36	17	53	25	11	25	
395	ANOMALIE DEI GLOBULI ROSSI, ETA` > 17	58,33%	72	178	250	146	-	72	
426	NEVROSI DEPRESSIVE	24,69%	51	4	55	14	37	14	
427	NEVROSI ECCETTO NEVROSI DEPRESSIVE	37,35%	33	6	39	15	18	15	
429	DISTURBI ORGANICI E RITARDO MENTALE	54,96%	154	11	165	91	63	91	
467	ALTRI FATTORI CHE INFLUENZANO LO STATO DI SALUTE	24,90%	134	97	231	58	76	58	
<b>TOTALE DRG'S MEDICI</b>			<b>3.412</b>	<b>2.791</b>	<b>6.203</b>	<b>2.578</b>	<b>1.097</b>	<b>2.315</b>	
Totale Ricoveri Medici e Chirurgici			<b>4.005</b>	<b>3.269</b>	<b>7.274</b>	<b>2.668</b>	<b>1.600</b>	<b>2.405</b>	
Totale Altri Ricoveri			<b>13.529</b>	<b>6.784</b>	<b>20.313</b>				
<b>Totale complessivo</b>			<b>17.534</b>	<b>10.053</b>	<b>27.587</b>				
<b>Percentuale Ricoveri Impropri sul tot. ORD. Ric. Medici e Chirurgici</b>							<b>40,0%</b>		
<b>Percentuale Ricoveri Impropri sul tot. Ric. Medici e Chirurgici</b>							<b>22,0%</b>		
<b>Valore medio Nazionale - anno 2003</b>							<b>23,1%</b>		

Tab. 1a

LIVELLI ESSENZIALI DI ASSISTENZA: CRITERI DI EROGAZIONE DRG NON APPROPRIATI DI CUI ALL'ALLEGATO 2/C DEL DPCM 29/11/2001								
DRG NON APPROPRIATI DI TIPO CHIRURGICO ANNO 2005								
DRG	DESCRIZIONE	% EROG D.G.R. n.591/02	Ricoveri Ordinari	Ricoveri Day Hospital	Ricoveri Totali	Valore Soglia Ric. Ord.	Ricov. Impropri	Ricoveri Appropriati
6	DECOMPRESSIONE DEL TUNNEL CARPALE	0,66%		1	1			
39	INTERVENTI SUL CRISTALLINO CON O SENZA VITRECTOMIA	1,15%	25	223	248	3	22	3
40	INTERVENTI SULLE STRUTTURE EXTRA OCULARI ECCETTO L'ORBITA, ETA` > 17	6,75%	21	20	41	3	18	3
41	INTERVENTI SULLE STRUTTURE EXTRA OCULARI ECCETTO L'ORBITA, ETA` < 18	30,43%	1	1	2	1	-	1
42	INTERVENTI SULLE STRUTTURE INTRA OCULARI ECCETTO RETINA, IRIDE E CRISTALLINO	4,96%	30	5	35	2	28	2
55	MISCELLANEA DI INTERVENTI SU ORECCHIO, NASO, BOCCA E GOLA	1,39%	23	3	26	0	23	-
119	LEGATURA E STRIPPING DI VENE	9,21%	46	12	58	5	41	5
158	INTERVENTI SU ANO E STOMA, SENZA CC	39,22%	76	12	88	35	41	35
160	INTERVENTI PER ERNIA, ECCETTO INGUINALE E FEMORALE, ETA` > 17 SENZA CC	8,13%	37	3	40	3	34	3
162	INTERVENTI PER ERNIA INGUINALE E FEMORALE, ETA` > 17 SENZA CC	8,02%	171	63	234	19	152	19
163	INTERVENTI PER ERNIA, ETA` < 18	2,07%	15	2	17	0	15	-
222	INTERVENTI SUL GINOCCHIO SENZA CC	40,71%	1		1	0	1	-
262	BIOPSIA DELLA MAMMELLA E ESCISSIONE LOCALE NON PER NEOPLASIE MALIGNI	4,42%	6	3	9	0	6	-
267	INTERVENTI PER ANALI E PILONIDALI	16,59%	20	36	56	9	11	9
270	ALTRI INTERVENTI SU PELLE, TESSUTO SOTTOCUTANEO E MAMMELLA SENZA CC	5,07%	8	129	137	7	1	7
364	DILATAZIONE E RASCHIAMENTO, CONIZZAZIONE ECCETTO PER NEOPLASIE MALIGNI	2,71%	40	19	59	2	38	2
<b>TOTALE DRG'S CHIRURGICI</b>			<b>520</b>	<b>532</b>	<b>1.052</b>	<b>89</b>	<b>431</b>	<b>89</b>
DRG NON APPROPRIATI DI TIPO MEDICO								
19	MALATTIE DEI NERVI CRANICI E PERIFERICI SENZA CC	25,38%	11	10	21	5	6	5
25	CONVULSIONI E CEFALEA ETA` > 17 SENZA CC	30,32%	37	27	64	19,0	18,0	19,0
65	ALTERAZIONI DELL'EQUILIBRIO	55,64%	84	144	228	127	-	84
131	MALATTIE VASCOLARI PERIFERICHE, SENZA CC	38,34%	73	126	199	76	-	73
133	ATEROSCLEROSI, SENZA CC	46,96%	67	75	142	67	-	67
134	IPERTENSIONE	64,79%	543	327	870	564	-	543
142	SINCOPE E COLLASSO, SENZA CC	62,59%	48	7	55	34	14	34
183	ESOFAGITE, GASTROENTERITE E MISCELLANEA DI MALATTIE DELL'APPARATO DIGERENTE, ETA` >17 S	10,01%	509	238	747	75	434	75
184	ESOFAGITE, GASTROENTERITE E MISCELLANEA DI MALATTIE DELL'APPARATO DIGERENTE, ETA` < 18	57,04%	410	59	469	268	142	268
187	ESTRAZIONI E RIPARAZIONI DENTALI	17,89%		39	39			
208	MALATTIE DELLE VIE BILIARI, SENZA CC	63,63%	77	30	107	68	9	68
243	AFFEZIONI MEDICHE DEL DORSO	40,96%	211	58	269	110	101	110
276	PATOLOGIE NON MALIGNI DELLA MAMMELLA	0,00%	2	10	12	-	2	-
281	TRAUMI DELLA PELLE, DEL TESSUTO SUBCUTANEO E DELLA MAMMELLA, ETA` >17 SENZA CC	69,18%	308	59	367	254	54	254
282	TRAUMI DELLA PELLE, DEL TESSUTO SOTTOCUTANEO E DELLA MAMMELLA, ETA` <18	65,10%	231	15	246	160	71	160
283	MALATTIE MINORI DELLA PELLE CON CC	12,68%	6	11	17	2	4	2
284	MALATTIE MINORI DELLA PELLE SENZA CC	6,98%	50	618	668	47	3	47
294	DIABETE ETA` > 35	54,30%	54	65	119	65	-	54
301	MALATTIE ENDOCRINE, SENZA CC	1,69%	22	180	202	3	19	3
324	CALCOLOSI URINARIA, SENZA CC	51,04%	113	62	175	89	24	89
326	SEGNI E SINTOMI RELATIVI A RENE E VIE URINARIE, ETA` > 17 SENZA CC	46,31%	53	39	92	43	10	43
395	ANOMALIE DEI GLOBULI ROSSI, ETA` > 17	58,33%	89	163	252	147	-	89
426	NEVROSI DEPRESSIVE	24,69%	82	2	84	21	61	21
427	NEVROSI ECCETTO NEVROSI DEPRESSIVE	37,35%	13	7	20	7	6	7
429	DISTURBI ORGANICI E RITARDO MENTALE	54,96%	141	13	154	85	56	85
467	ALTRI FATTORI CHE INFLUENZANO LO STATO DI SALUTE	24,90%	154	170	324	81	73	81
<b>TOTALE DRG'S MEDICI</b>			<b>3.388</b>	<b>2.554</b>	<b>5.942</b>	<b>2.417</b>	<b>1.107</b>	<b>2.281</b>
Totale Ricoveri Medici e Chirurgici			<b>3.908</b>	<b>3.086</b>	<b>6.994</b>	<b>2.506</b>	<b>1.538</b>	<b>2.370</b>
Totale Altri Ricoveri			<b>13.529</b>	<b>6.784</b>	<b>20.313</b>			
<b>Totale complessivo</b>			<b>17.437</b>	<b>9.870</b>	<b>27.307</b>			
Percentuale Ricoveri Impropri sul tot. ORD. Ric. Medici e Chirurgici				<b>39,4%</b>				
Percentuale Ricoveri Impropri sul tot. Ric. Medici e Chirurgici				<b>22,0%</b>				

Tab. 1b

Tra i drg di tipo chirurgico (**tab. 1a-1b**) gli interventi per ernia inguinale e femorale continuano a registrare il maggior numero di ricoveri impropri 213 nel 2004 e 152 nel 2005 (dato migliorato); seguono gli interventi per dilatazione e raschiamento, conizzazione eccetto per neoplasie maligne: 38 nel 2004 e nel 2005. Tra i drg di tipo medico il 183 ( Esofagite, gastroenterite....) registra il maggior numero di ricoveri impropri: 443 nel 2004 e 434 nel 2005; segue il drg 243 (affezione mediche del dorso) con 96/2004 e 101/2005 ricoveri impropri. Tuttavia un dato interessante è da considerare la % dei ricoveri impropri sul totale dei ricoveri in esame, che registra il valore del 22% ,i un punto più basso rispetto al valore medio nazionale: 23,12% del 2003.



**TAV. 2a**

LIVELLI ESSENZIALI DI ASSISTENZA: CRITERI DI EROGAZIONE DRG NON APPROPRIATI DI CUI ALL'ALLEGATO 2/C DEL DPCM 29/11/2001										
DRG DI TIPO CHIRURGICO ANNO 2004										
DRG	DESCRIZIONE	% EROG D.G.R. n. 591/02	Ricoveri Ordinari	Ric. 0-1g.	Ricoveri Day Hospital	Ricoveri Totali	% EROG. A.S.	Valore Soglia Ric. Ord.	Ricov. Impropri	Ricoveri Appropri ati
6	DECOMPRESSIONE DEL TUNNEL CARPALE	0,66%			1	1	0,0%			
39	INTERVENTI SUL CRISTALLINO CON O SENZA VITRECTOMIA	1,15%	21	1	183	204	10,3%	2	19	2
40	INTERVENTI SULLE STRUTTURE EXTRA OCULARI ECCEP TO L'ORBITA, ETA` > 17	6,75%	16	3	20	36	44,4%	2	14	2
41	INTERVENTI SULLE STRUTTURE EXTRA OCULARI ECCEP TO L'ORBITA, ETA` < 18	30,43%			3	3	0,0%			
42	INTERVENTI SULLE STRUTTURE INTRA OCULARI ECCEP TO RETINA, IRIDE E CRISTALLINO	4,96%	24	1	5	29	82,8%	1	23	1
55	MISCELLANEA DI INTERVENTI SU ORECCHIO, NASO, BOCCA E GOLA	1,39%	17	-	5	22	77,3%	0	17	-
119	LEGATURA E STRIPPING DI VENE	9,21%	42	3	9	51	82,4%	5	37	5
158	INTERVENTI SU ANO E STOMA, SENZA CC	39,22%	69	10	12	81	85,2%	32	37	32
160	INTERVENTI PER ERNIA, ECCEP TO INGUINALE E FEMORALE, ETA` > 17 SENZA CC	8,13%	45	4		45	100,0%	4	41	4
162	INTERVENTI PER ERNIA INGUINALE E FEMORALE, ETA` > 17 SENZA CC	8,02%	236	15	45	281	84,0%	23	213	23
163	INTERVENTI PER ERNIA, ETA` < 18	2,07%	19	4		19	100,0%	0	19	-
262	BIOPSIA DELLA MAMMELLA E ESCISSIONE LOCALE NON PER NEOPLASIE MALIGNI	4,42%	10	-	6	16	62,5%	1	9	1
267	INTERVENTI PERIANALI E PILONIDALI	16,59%	34	4	18	52	65,4%	9	25	9
270	ALTRI INTERVENTI SU PELLE, TESSUTO SOTTOCUTANEO E MAMMELLA SENZA CC	5,07%	12	2	156	168	7,1%	9	3	9
364	DILATAZIONE E RASCHIAMENTO, CONIZZAZIONE ECCEP TO PER NEOPLASIE MALIGNI	2,71%	48	12	15	63	76,2%	2	46	2
<b>TOTALE DRG'S CHIRURGICI</b>			<b>593</b>	<b>59</b>	<b>478</b>	<b>1.071</b>	<b>55,4%</b>	<b>90</b>	<b>503</b>	<b>90</b>

**TAV. 2b**

LIVELLI ESSENZIALI DI ASSISTENZA: CRITERI DI EROGAZIONE DRG NON APPROPRIATI DI CUI ALL'ALLEGATO 2/C DEL DPCM 29/11/2001										
DRG DI TIPO CHIRURGICO - ANNO 2005										
DRG	DESCRIZIONE	% EROG D.G.R. n. 591/02	Ricoveri Ordinari	Ric. 0-1g.	Ricoveri Day Hospital	Ricoveri Totali	% EROG. A.S.	Valore Soglia Ric. Ord.	Ricov. Impropri	Ricoveri Appropri ati
6	DECOMPRESSIONE DEL TUNNEL CARPALE	0,66%			1	1	0,0%			
39	INTERVENTI SUL CRISTALLINO CON O SENZA VITRECTOMIA	1,15%	25	2	223	248	10,1%	3	22	3
40	INTERVENTI SULLE STRUTTURE EXTRA OCULARI ECCEP TO L'ORBITA, ETA` > 17	6,75%	21	1	20	41	51,2%	3	18	3
41	INTERVENTI SULLE STRUTTURE EXTRA OCULARI ECCEP TO L'ORBITA, ETA` < 18	30,43%	1	-	1	2	50,0%	1	-	1
42	INTERVENTI SULLE STRUTTURE INTRA OCULARI ECCEP TO RETINA, IRIDE E CRISTALLINO	4,96%	30	-	5	35	85,7%	2	28	2
55	MISCELLANEA DI INTERVENTI SU ORECCHIO, NASO, BOCCA E GOLA	1,39%	23	-	3	26	88,5%	-	23	-
119	LEGATURA E STRIPPING DI VENE	9,21%	46	4	12	58	79,3%	5	41	5
158	INTERVENTI SU ANO E STOMA, SENZA CC	39,22%	76	10	12	88	86,4%	35	41	35
160	INTERVENTI PER ERNIA, ECCEP TO INGUINALE E FEMORALE, ETA` > 17 SENZA CC	8,13%	37	2	3	40	92,5%	3	34	3
162	INTERVENTI PER ERNIA INGUINALE E FEMORALE, ETA` > 17 SENZA CC	8,02%	171	18	63	234	73,1%	19	152	19
163	INTERVENTI PER ERNIA, ETA` < 18	2,07%	15	2	2	17	88,2%	-	15	-
222	INTERVENTI SUL GINOCCHIO SENZA CC	40,71%	1	-		1	100,0%	-	1	-
262	BIOPSIA DELLA MAMMELLA E ESCISSIONE LOCALE NON PER NEOPLASIE MALIGNI	4,42%	6	-	3	9	66,7%	-	6	-
267	INTERVENTI PERIANALI E PILONIDALI	16,59%	20	3	36	56	35,7%	9	11	9
270	ALTRI INTERVENTI SU PELLE, TESSUTO SOTTOCUTANEO E MAMMELLA SENZA CC	5,07%	8	1	129	137	5,8%	7	1	7
364	DILATAZIONE E RASCHIAMENTO, CONIZZAZIONE ECCEP TO PER NEOPLASIE MALIGNI	2,71%	40	11	19	59	67,8%	2	38	2
<b>TOTALE DRG'S CHIRURGICI</b>			<b>520</b>	<b>54</b>	<b>532</b>	<b>1.052</b>	<b>49,4%</b>	<b>89</b>	<b>431</b>	<b>89</b>

**LIVELLI ESSENZIALI DI ASSISTENZA: CRITERI DI EROGAZIONE DRG NON APPROPRIATI DI CUI ALL'ALLEGATO 2/C DEL DPCM 29/11/2001****DRG DI TIPO MEDICO - ANNO 2004**

DRG	DESCRIZIONE	% EROG D.G.R. n. 591/02	Ricoveri Ordinari	Ric. Urgenti	Ricoveri Day Hospital	Ricoveri Totali	% EROG. A.S.	Valore Soglia Ric. Ord.	Ricov. Impropri	Ricoveri Appropriati
19	MALATTIE DEI NERVI CRANICI E PERIFERICI SENZA CC	25,38%	14	2	19	33	42,4%	8	6	8
25	CONVULSIONI E CEFALEA ETA` > 17 SENZA CC	30,32%	57	16	39	96	59,4%	29,0	28,0	29
65	ALTERAZIONI DELL'EQUILIBRIO	55,64%	101	8	144	245	41,2%	136	-	101
131	MALATTIE VASCOLARI PERIFERICHE, SENZA CC	38,34%	73	13	116	189	38,6%	72	1	72
133	ATEROSCLEROSI, SENZA CC	46,96%	77	8	72	149	51,7%	70	7	70
134	IPERTENSIONE	64,79%	515	21	476	991	52,0%	642	-	515
142	SINCOPE E COLLASSO, SENZA CC	62,59%	33	9	7	40	82,5%	25	8	25
183	ESOFAGITE, GASTROENTERITE E MISCELLANEA DI MALATTIE DELL'APPARATO DIGERENTE, E	10,01%	516	135	218	734	70,3%	73	443	73
184	ESOFAGITE, GASTROENTERITE E MISCELLANEA DI MALATTIE DELL'APPARATO DIGERENTE, E	57,04%	313	69	72	385	81,3%	220	93	220
187	ESTRAZIONI E RIPARAZIONI DENTALI	17,89%			71	71	0,0%			
208	MALATTIE DELLE VIE BILIARI, SENZA CC	63,63%	92	13	36	128	71,9%	81	11	81
243	AFFEZIONI MEDICHE DEL DORSO	40,96%	207	41	63	270	76,7%	111	96	111
276	PATOLOGIE NON MALIGNHE DELLA MAMMELLA	0,00%	1	1	21	22	4,5%	-	1	-
281	TRAUMI DELLA PELLE, DEL TESSUTO SUBCUTANEO E DELLA MAMMELLA, ETA` >17 SENZA C	69,18%	337	130	77	414	81,4%	286	51	286
282	TRAUMI DELLA PELLE, DEL TESSUTO SOTTOCUTANEO E DELLA MAMMELLA, ETA` <18	65,10%	255	103	43	298	85,6%	194	61	194
283	MALATTIE MINORI DELLA PELLE CON CC	12,68%	4	1	9	13	30,8%	2	2	2
284	MALATTIE MINORI DELLA PELLE SENZA CC	6,98%	32	6	651	683	4,7%	48	-	32
294	DIABETE ETA` > 35	54,30%	81	2	88	169	47,9%	92	-	81
301	MALATTIE ENDOCRINE, SENZA CC	1,69%	20	3	193	213	9,4%	4	16	4
324	CALCOLOSI URINARIA, SENZA CC	51,04%	204	51	63	267	76,4%	136	68	136
326	SEGNI E SINTOMI RELATIVI A RENE E VIE URINARIE, ETA` > 17 SENZA CC	46,31%	36	6	17	53	67,9%	25	11	25
395	ANOMALIE DEI GLOBULI ROSSI, ETA` > 17	58,33%	72	7	178	250	28,8%	146	-	72
426	NEVROSI DEPRESSIVE	24,69%	51	4	4	55	92,7%	14	37	14
427	NEVROSI ECCETTO NEVROSI DEPRESSIVE	37,35%	33	-	6	39	84,6%	15	18	15
429	DISTURBI ORGANICI E RITARDO MENTALE	54,96%	154	6	11	165	93,3%	91	63	91
467	ALTRI FATTORI CHE INFLUENZANO LO STATO DI SALUTE	24,90%	134	48	97	231	58,0%	58	76	58
<b>TOTALE DRG'S MEDICI</b>			<b>3.412</b>	<b>703</b>	<b>2.791</b>	<b>6.203</b>	<b>55,0%</b>	<b>2.578</b>	<b>1.097</b>	<b>2.315</b>

**TAV. 2d**
**LIVELLI ESSENZIALI DI ASSISTENZA: CRITERI DI EROGAZIONE DRG NON APPROPRIATI DI CUI ALL'ALLEGATO 2/C DEL DPCM 29/11/2001**
**DRG DI TIPO MEDICO - ANNO 2005**

DRG	DESCRIZIONE	% EROG D.G.R. n.591/02	Ricoveri Ordinari	Ric. Urgenti	Ricoveri Day Hospital	Ricoveri Totali	% EROG. A.S.	Valore Soglia Ric. Ord.	Ricov. Impropri	Ricoveri Appropriati
19	MALATTIE DEI NERVI CRANICI E PERIFERICI SENZA CC	25,38%	11	4	10	21	52,4%	5	6	5
25	CONVULSIONI E CEFALEA ETA` > 17 SENZA CC	30,32%	37	7	27	64	57,8%	19	18	19
65	ALTERAZIONI DELL'EQUILIBRIO	55,64%	84	11	144	228	36,8%	127	-	84
131	MALATTIE VASCOLARI PERIFERICHE, SENZA CC	38,34%	73	8	126	199	36,7%	76	-	73
133	ATEROSCLEROSI, SENZA CC	46,96%	67	12	75	142	47,2%	67	-	67
134	IPERTENSIONE	64,79%	543	30	327	870	62,4%	564	-	543
142	SINCOPE E COLLASSO, SENZA CC	62,59%	48	17	7	55	87,3%	34	14	34
183	ESOFAGITE, GASTROENTERITE E MISCELLANEA DI MALATTIE DELL'APPARATO DIGERENTE, E	10,01%	509	96	238	747	68,1%	75	434	75
184	ESOFAGITE, GASTROENTERITE E MISCELLANEA DI MALATTIE DELL'APPARATO DIGERENTE, E	57,04%	410	101	59	469	87,4%	268	142	268
187	ESTRAZIONI E RIPARAZIONI DENTALI	17,89%			39	39	0,0%			
208	MALATTIE DELLE VIE BILIARI, SENZA CC	63,63%	77	12	30	107	72,0%	68	9	68
243	AFFEZIONI MEDICHE DEL DORSO	40,96%	211	45	58	269	78,4%	110	101	110
276	PATOLOGIE NON MALIGNHE DELLA MAMMELLA	0,00%	2	1	10	12	16,7%	-	2	-
281	TRAUMI DELLA PELLE, DEL TESSUTO SUBCUTANEO E DELLA MAMMELLA, ETA` >17 SENZA CC	69,18%	308	104	59	367	83,9%	254	54	254
282	TRAUMI DELLA PELLE, DEL TESSUTO SOTTOCUTANEO E DELLA MAMMELLA, ETA` <18	65,10%	231	79	15	246	93,9%	160	71	160
283	MALATTIE MINORI DELLA PELLE CON CC	12,68%	6	-	11	17	35,3%	2	4	2
284	MALATTIE MINORI DELLA PELLE SENZA CC	6,98%	50	9	618	668	7,5%	47	3	47
294	DIABETE ETA` > 35	54,30%	54	9	65	119	45,4%	65	-	54
301	MALATTIE ENDOCRINE, SENZA CC	1,69%	22	10	180	202	10,9%	3	19	3
324	CALCOLOSI URINARIA, SENZA CC	51,04%	113	38	62	175	64,6%	89	24	89
326	SEGNI E SINTOMI RELATIVI A RENE E VIE URINARIE, ETA` > 17 SENZA CC	46,31%	53	15	39	92	57,6%	43	10	43
395	ANOMALIE DEI GLOBULI ROSSI, ETA` > 17	58,33%	89	11	163	252	35,3%	147	-	89
426	NEVROSI DEPRESSIVE	24,69%	82	15	2	84	97,6%	21	61	21
427	NEVROSI ECCETTO NEVROSI DEPRESSIVE	37,35%	13	-	7	20	65,0%	7	6	7
429	DISTURBI ORGANICI E RITARDO MENTALE	54,96%	141	2	13	154	91,6%	85	56	85
467	ALTRI FATTORI CHE INFLUENZANO LO STATO DI SALUTE	24,90%	154	72	170	324	47,5%	81	73	81
<b>TOTALE DRG'S MEDICI</b>			<b>3.388</b>	<b>708</b>	<b>2.554</b>	<b>5.942</b>	<b>57,0%</b>	<b>2.417</b>	<b>1.107</b>	<b>2.281</b>

Nelle **tab. 2 a, 2b, 2c e 2d** si può confrontare la % di erogabilità, in regime ordinario, che registra l'Azienda per ognuno dei 43 Drg in esame e quella individuata dalla Regione: l'appropriatezza migliore si osserva negli interventi su pelle tessuto sottocutaneo e gli interventi sul cristallino che vengono effettuati prevalentemente in day-hospital. Per quanto riguarda i ricoveri di tipo medico, lo scostamento maggiore si osserva nei ricoveri per esofagite... (Drg 183) e nelle nevrosi depressive (Drg 426). E' da evidenziare che per i Drg 65, 131, 133, 134, 294 e 395 non si registrano ricoveri impropri.

TAV. 3a

LEA 2004	REPARTO DIMISSIONE	REG RICOV			Valore Soglia Ricoveri Ord	Ricov. Impropri	Ricoveri Appropriati
		ORD	DH	Totale			
LOCRI O.C.	ALLERGOLOGIA		426	426			
	ANGIOLOGIA		114	114			
	CHIRURGIA GENERALE	583	238	821	219	368	215
	GASTROENTEROLOGIA		128	128			
	GERIATRIA I LOCRI	189	130	319	171	52	137
	GERIATRIA II GERACE	139	57	196	102	55	84
	MEDICINA D'URGENZA	109		109	42	67	42
	MEDICINA GENERALE	635	621	1.256	588	145	490
	NEFROLOGIA		270	270			
	NEONATOLOGIA	3		3	1	2	1
	NEUROLOGIA	132	39	171	76	56	76
	OCULISTICA	59	204	263	5	54	5
	ODONTOIATRIA E STOMATOLOGIA		71	71			
	ORTOPEDIA E TRAUMATOLOGIA	431	143	574	324	120	311
	OSTETRICIA E GINECOLOGIA	76	30	106	8	68	8
	OTORINOLARINGOIATRIA	99	126	225	96	23	76
	PEDIATRIA	522	179	701	368	177	345
	PSICHIATRIA	56		56	19	37	19
UNITA' CORONARICA	6	18	24	3	3	3	
<b>LOCRI O.C. Totale</b>		<b>3.039</b>	<b>2.794</b>	<b>5.833</b>	<b>2.022</b>	<b>1.227</b>	<b>1.812</b>
SIDERNO O.C.	CARDIOLOGIA	14	3	17	8	6	8
	CHIRURGIA GENERALE	714	208	922	177	542	172
	DERMATOLOGIA		196	196			
	ONCOLOGIA	10	6	16	6	4	6
	UROLOGIA	228	62	290	138	90	138
<b>SIDERNO O.C. Totale</b>		<b>966</b>	<b>475</b>	<b>1.441</b>	<b>329</b>	<b>642</b>	<b>324</b>
<b>Totale complessivo</b>		<b>4.005</b>	<b>3.269</b>	<b>7.274</b>	<b>2.351</b>	<b>1.869</b>	<b>2.136</b>

Nelle **tab.3 a ,3b** viene riportato il quadro riepilogativo per ciascuna unità operativa: la Chirurgia Generale registra il maggior numero di ricoveri impropri ; segue la Pediatria , la Medicina Generale e l'Ortopedia.

**TAV. 3b**

LEA 2005	OSPEDALE	REPARTO DIMISSIONE	REG RICOV			Valore Soglia Ricoveri Ord	Ricov. Impropri	Ricoveri Appropriati
			ORD	DH	Totale			
LOCRI O.C.		ALLERGOLOGIA		422	422			
		ANGIOLOGIA		127	127			
		CHIRURGIA GENERALE	578	226	804	217	363	215
		GASTROENTEROLOGIA		160	160			
		GERIATRIA I LOCRI	154	98	252	132	48	106
		GERIATRIA II GERACE	155	38	193	101	61	94
		MEDICINA D'URGENZA	141		141	58	83	58
		MEDICINA GENERALE	618	611	1.229	588	145	473
		NEFROLOGIA		126	126			
		NEONATOLOGIA	5		5	1	4	1
		NEUROLOGIA	94	16	110	57	38	56
		OCULISTICA	77	238	315	7	70	7
		ODONTOIATRIA E STOMATOLOGIA		39	39			
		ORTOPEDIA E TRAUMATOLOGIA	420	83	503	275	145	275
		OSTETRICIA E GINECOLOGIA	73	81	154	26	55	18
		OTORINOLARINGOIATRIA	87	93	180	78	29	58
		PEDIATRIA	596	197	793	403	226	370
	PSICHIATRIA	90		90	31	59	31	
	UNITA' CORONARICA	10	17	27	14	4	6	
	<b>LOCRI O.C. Totale</b>		<b>3.098</b>	<b>2.572</b>	<b>5.670</b>	<b>1.988</b>	<b>1.330</b>	<b>1.768</b>
SIDERNO O.C.		CARDIOLOGIA	25	5	30	13	12	13
		CHIRURGIA GENERALE	622	235	857	168	464	158
		DERMATOLOGIA		142	142			
		ONCOLOGIA	13	18	31	8	5	8
		UROLOGIA	150	90	240	112	38	112
	<b>SIDERNO O.C. Totale</b>		<b>810</b>	<b>490</b>	<b>1.300</b>	<b>301</b>	<b>519</b>	<b>291</b>
	<b>Totale complessivo</b>		<b>3.908</b>	<b>3.062</b>	<b>6.970</b>	<b>2.289</b>	<b>1.849</b>	<b>2.059</b>

**Nelle tab.6 a e 6 b** viene descritto il dettaglio, per ciascuno dei 43 Drg a rischio di inappropriatezza dei ricoveri effettuati nelle strutture ospedaliere dell'Asl 9 e quelli effettuati nelle strutture ospedaliere infra ed extra regionali: un terzo dei ricoveri si effettua in mobilità passiva; alcuni interventi, come la decompressione del tunnel carpale, l'artroscopia, gli interventi sul ginocchio, gli interventi sul cristallino ed i ricoveri per malattie endocrine, sono effettuati prevalentemente fuori Asl. Sempre nelle stesse tabelle si può valutare il confronto con i valori nazionali del 2001, periodo da cui è iniziato il monitoraggio: si evidenzia che il Drg 364 (dilatazione e raschiamento...) registra un numero di interventi, su mille residenti, inferiore ai valori nazionali (1,10/2004-1,12/2005-v.n. 3,75). I ricoveri con Drg 134 (Ipertensione) sono più alti (7,67/2004-6,70/2005), rispetto ai valori medi nazionali:2,52; mentre il Drg 184 (esofagite....)registra valori più bassi (3,28/2004-3,98/2005 rispetto al valore nazionale di 12,93 ricoveri per mille abitanti).

Distribuzione territoriale dei ricoveri a rischio di inapproprietezza											
ANNO 2004	POLO	Ordinari	Day Hospital	Totali	Valore Soglia Ricoveri Ord	Ricov. Impropri	Ricoveri Appropriati	Percentuale Ricoveri Impropri sul tot. Ricoveri ord. a rischio di inapproprietezza	Percentuale Ricoveri Impropri sul tot. Ricoveri a rischio di inapproprietezza	Percentuale Ricoveri Impropri sul tot. Ricoveri complessivo A. S.	Tasso di ospedalizzazioni e ricoveri Impropri val. x 1000 ab.
DISTRETTO NORD	GIOIOSA	186	96	282	112	78	108	41,9%	27,7%	1,1%	18,87
	SIDERNO	678	463	1.141	433	259	419	38,2%	22,7%	3,6%	20,57
	MONASTERACE	297	173	470	155	158	139	53,2%	33,6%	2,2%	12,64
	CAULONIA	134	133	267	90	59	75	44,0%	22,1%	0,8%	17,95
	ROCCELLA IONICA	585	443	1.028	358	262	323	44,8%	25,5%	3,6%	14,63
<b>DISTRETTO NORD Totale</b>		<b>1.880</b>	<b>1.308</b>	<b>3.188</b>	<b>1.148</b>	<b>816</b>	<b>1.064</b>	<b>43,4%</b>	<b>25,6%</b>	<b>11,2%</b>	<b>17,54</b>
DISTRETTO SUD	BOVALINO	306	173	479	174	140	166	45,8%	29,2%	1,9%	18,17
	LOCRI	889	645	1.534	608	332	557	37,3%	21,6%	4,6%	14,89
	BIANCO	70	60	130	52	23	47	32,9%	17,7%	0,3%	17,80
	BRANCALEONE	549	642	1.191	454	203	346	37,0%	17,0%	2,8%	3,62
<b>DISTRETTO SUD Totale</b>		<b>1.814</b>	<b>1.520</b>	<b>3.334</b>	<b>1.288</b>	<b>698</b>	<b>1.116</b>	<b>38,5%</b>	<b>20,9%</b>	<b>9,6%</b>	<b>15,41</b>
MOB. ATTIVA		311	441	752	201	130	181	41,8%	17,3%	1,8%	
<b>Totale complessivo</b>		<b>4.005</b>	<b>3.269</b>	<b>7.274</b>	<b>2.637</b>	<b>1.644</b>	<b>2.361</b>	<b>41,0%</b>	<b>22,6%</b>	<b>22,6%</b>	<b>33,35</b>

Nelle tab 4 a, 4 b e nella tab.5 viene riportata la distribuzione territoriale dei ricoveri relativi ai 43 Drg in esame, allo scopo di mettere in relazione le caratteristiche orografiche del territorio, la sede di residenza e la modalità di ricovero: appare interessante rilevare come la % di ricoveri impropri aumenta in relazione alla classe altimetrica ma non con la distanza dalla due sedi di Presidio (Locri e Siderno), di fatto, la collina registra il valore più alto (24,4/2004 e 25,9/2005) di ricoveri impropri, e sono proprio i Paesi collinari che hanno maggiore difficoltà infrastrutturali.

## Distribuzione territoriale dei ricoveri a rischio di inapproprietezza

ANNO 2005	POLO	Ordinari	Day Hospital	Totali	Valore Soglia Ricoveri Ord	Ricov. Impropri	Ricoveri Appropriati	Percentuale Ricoveri Impropri sul tot. Ricoveri ord. a rischio di inapproprietezza	Percentuale Ricoveri Impropri sul tot. Ricoveri a rischio di inapproprietezza	Percentuale Ricoveri Impropri sul tot. Ricoveri complessivo A. S.	Tasso di ospedalizzazione ricoveri Impropri val. x 1000 ab.
DISTRETTO NORD	CAULONIA	191	88	279	103	91	100	47,6%	32,6%	1,3%	24,99
	GIOIOSA	631	454	1.085	411	243	388	38,5%	22,4%	3,5%	24,50
	MONASTERACE	238	160	398	125	117	121	49,2%	29,4%	1,7%	21,53
	ROCCELLA IONICA	129	123	252	83	57	72	44,2%	22,6%	0,8%	22,72
	SIDERNO	555	380	935	325	241	314	43,4%	25,8%	3,4%	23,23
<b>DISTRETTO NORD Totale</b>		<b>1.744</b>	<b>1.205</b>	<b>2.949</b>	<b>1.047</b>	<b>749</b>	<b>995</b>	<b>42,9%</b>	<b>25,4%</b>	<b>10,7%</b>	<b>23,43</b>
DISTRETTO SUD	BIANCO	281	152	433	167	120	161	42,7%	27,7%	1,7%	23,10
	BOVALINO	939	646	1.585	609	366	573	39,0%	23,1%	5,2%	26,06
	BRANCALEONE	67	64	131	45	27	40	40,3%	20,6%	0,4%	27,84
	LOCRI	548	618	1.166	420	202	346	36,9%	17,3%	2,9%	21,89
<b>DISTRETTO SUD Totale</b>		<b>1.835</b>	<b>1.480</b>	<b>3.315</b>	<b>1.241</b>	<b>715</b>	<b>1.120</b>	<b>39,0%</b>	<b>21,6%</b>	<b>10,2%</b>	<b>24,68</b>
MOB. ATTIVA		329	401	730	196	151	178	45,9%	20,7%	2,2%	
<b>Totale complessivo</b>		<b>3.908</b>	<b>3.086</b>	<b>6.994</b>	<b>2.484</b>	<b>1.615</b>	<b>2.293</b>	<b>41,3%</b>	<b>23,1%</b>	<b>23,1%</b>	<b>24,05</b>

**TAV. 5**

<b>Distribuzione territoriale dei ricoveri a rischio di inappropriatazza, distinta per posizione altimetrica dei comuni</b>									
ANNO	CLASSE ALTIMETRICA	Ordinari	Day Hospital	Totali	Valore Soglia Ricoveri Ord	Ricov. Impropri	Ricoveri Appropriati	Percentuale Ricoveri Impropri sul tot. Ricoveri ord. a rischio di inappropriatazza	Percentuale Ricoveri Impropri sul tot. Ricoveri a rischio di inappropriatazza
2005	COLLINA	479	317	796	293	206	273	43,0%	25,9%
	PIANURA INTERNA	1.371	894	2.265	828	569	802	41,5%	25,1%
	PIANURA LITORANEA	1.729	1.474	3.203	1.173	658	1.071	38,1%	20,5%
	MOB. ATTIVA	329	401	730	196	151	178	45,9%	20,7%
	<b>Totale 2005</b>	<b>3.908</b>	<b>3.086</b>	<b>6.994</b>	<b>2.490</b>	<b>1.584</b>	<b>2.324</b>	<b>40,5%</b>	<b>22,6%</b>
2004	COLLINA	477	364	841	308	205	272	43,0%	24,4%
	PIANURA INTERNA	1.453	928	2.381	929	565	888	38,9%	23,7%
	PIANURA LITORANEA	1.764	1.536	3.300	1.209	715	1.049	40,5%	21,7%
	MOB. ATTIVA	311	441	752	201	130	181	41,8%	17,3%
	<b>Totale 2004</b>	<b>4.005</b>	<b>3.269</b>	<b>7.274</b>	<b>2.647</b>	<b>1.615</b>	<b>2.390</b>	<b>40,3%</b>	<b>22,2%</b>

**Nelle tab.6 a e 6 b** viene descritto il dettaglio, per ciascuno dei 43 Drg a rischio di inappropriatazza dei ricoveri effettuati nelle strutture ospedaliere dell'Asl 9 e quelli effettuati nelle strutture ospedaliere infra ed extra regionali: un terzo dei ricoveri si effettua in mobilità passiva; alcuni interventi, come la decompressione del tunnel carpale, l'artroscopia, gli interventi sul ginocchio, gli interventi sul cristallino ed i ricoveri per malattie endocrine, sono effettuati prevalentemente fuori Asl. Sempre nelle stesse tabelle si può valutare il confronto con i valori nazionali del 2001, periodo da cui è iniziato il monitoraggio: si evidenzia che il Drg 364 (dilatazione e raschiamento...) registra un numero di interventi, su mille residenti, inferiore ai valori nazionali (1,10/2004-1,12/2005-v.n. 3,75).I ricoveri con Drg 134 (Ipertensione) sono più alti (7,67/2004-6,70/2005), rispetto ai valori medi nazionali:2,52; mentre il Drg 184 (esofagite....)registra valori più bassi (3,28/2004-3,98/2005 rispetto al valore nazionale di 12,93 ricoveri per mille abitanti).

**Nelle tab. 7 a, 7b** si può valutare l'appropriatezza della modalità di ricovero in un confronto con i dati nazionali: i ricoveri chirurgici , ad eccezione di quelli per intervento sul cristallino e gli interventi sulla pelle, registrano una maggiore percentuale di inappropriatazza rispetto alle medie nazionali; per quanto riguarda i ricoveri di tipo medico è da segnalare, invece, che i valori percentuali dei ricoveri in day-hospital/ sul totale di questi ricoveri, sono migliori rispetto ai valori medi nazionali.





TAV. 6a

DISTRIBUZIONE DEI RICOVERI A RISCHIO DI INAPPROPRIATEZZA DEGLI UTENTI RESIDENTI DIM ESSI NELL'A.S. 9 DI LOCRI E IN MOBILITA' INFRA ED EXTRA REGIONE ANNO 2004													Ricoveri per 1.000 residenti ASL 109	Ricoveri per 1.000 residenti ITALIA 2001
TIPO	DRG	DESCRIZIONE	A.S. 9		A.S. 9 Totale	EXTRA		EXTRA Totale	INFRA		INFRA Totale	Totale		
			ORD	DH		ORD	DH		ORD	DH				
CH	6	DECOMPRESSIONE DEL TUNNEL CARPALE		1	1	2	22	24	69	27	96	121	0,98	1,41
	39	INTERVENTI SUL CRISTALLINO CON O SENZA VITRECTOMIA	21	178	199	62	119	181	615	145	760	1.140	8,44	7,51
	40	INTERVENTI SULLE STRUTTURE EXTRA OCULARI ECCETTO L'ORBITA, ETA' > 17	15	19	34	11	20	31	38	21	59	124	1,02	0,99
	41	INTERVENTI SULLE STRUTTURE EXTRA OCULARI ECCETTO L'ORBITA, ETA' < 18		3	3	10	3	13	1		1	17	0,26	0,88
	42	INTERVENTI SULLE STRUTTURE INTRA OCULARI ECCETTO RETINA, IRIDE E CRISTALLINO	23	3	26	23	11	34	23	12	35	95	0,82	0,92
	55	MISCELLANEA DI INTERVENTI SU ORECCHIO, NASO, BOCCA E GOLA	13	4	17	57	42	99	5		5	121	1,00	1,23
	119	LEGATURA E STRIPPING DIVENE	40	9	49	73	13	86	50	4	54	189	1,49	1,91
	158	INTERVENTI SU ANO E STOMA, SENZA CC	57	11	68	14	7	21	19	3	22	111	0,92	1,19
	160	INTERVENTI PER ERNIA, ECCETTO INGUINALE E FEMORALE, ETA' > 17 SENZA CC	45		45	3		3	12		12	60	0,57	0,54
	162	INTERVENTI PER ERNIA INGUINALE E FEMORALE, ETA' > 17 SENZA CC	222	44	266	16	5	21	32	16	48	335	2,52	3,09
	163	INTERVENTI PER ERNIA, ETA' < 18	19		19				25		25	44	0,44	1,59
	222	INTERVENTI SUL GINOCCHIO SENZA CC				58	12	70	104	13	117	187	1,46	2,48
	232	ARTROSCOPIA				8	1	9	8		8	17	0,22	0,46
	262	BIOPSIA DELLA MAMMELLA E ESCISSIONE LOCALE NON PER NEOPLASIE MALIGNI	10	6	16	5	4	9	5	3	8	33	0,33	0,56
	267	INTERVENTI PER ILEO PILONIDALI	30	17	47	5	1	6	6	2	8	61	0,61	0,46
	270	ALTRI INTERVENTI SU PELLE, TESSUTO SOTTOCUTANEO E MAMMELLA SENZA CC	12	141	153	7	11	18	7	19	26	197	1,61	1,41
364	DILATAZIONE E RASCHIAMENTO, CON IZZAZIONE ECCETTO PER NEOPLASIE MALIGNI	47	15	62	5	8	13	40	29	69	144	1,10	3,75	
MED	19	MALATTIE DEI NERVI CRANICI PERIFERICI SENZA CC	12	17	29	11	3	14	8		8	51	0,50	0,63
	25	CONVULSIONI E CEFALEA ETA' > 17 SENZA CC	54	35	89	12	19	31	9		9	129	1,05	1,15
	65	ALTERAZIONI DELL'EQUILIBRIO	91	115	206	7	5	12	16		16	234	1,79	1,15
	131	MALATTIE VASCOLARI PERIFERICHE, SENZA CC	70	109	179	11	2	13	19	5	24	216	1,68	0,99
	133	ATEROSCLEROSI, SENZA CC	75	69	144	20	1	21	12	5	17	182	1,38	0,88
	134	IPERTENSIONE	490	456	946	27	15	42	26	16	42	1.030	7,67	2,52
	142	SINCOPE E COLLASSO, SENZA CC	30	6	36	7	1	8	13	2	15	59	0,53	0,71
	183	ESOFAGITE, GASTROENTERITE E MISCELLANEA DI MALATTIE DELL'APPARATO DIGERENTE, E	484	182	666	37	12	49	46	25	71	786	5,82	4,65
	184	ESOFAGITE, GASTROENTERITE E MISCELLANEA DI MALATTIE DELL'APPARATO DIGERENTE, E	291	64	355	10	1	11	41	27	68	434	3,28	12,93
	187	ESTRAZIONI E RIPARAZIONI DENTALI		54	54		4	4	1	6	7	65	0,65	0,47
	208	MALATTIE DELLE VIE BILIARI, SENZA CC	85	33	118	9	2	11	21	1	22	151	1,14	0,85
	243	AFFEZIONI MEDICHE DEL DORSO	188	61	249	84	13	97	54	2	56	402	3,00	2,91
	276	PATOLOGIE NON MALIGNI DELLA MAMMELLA	1	20	21	1	1	2	1		1	24	0,33	0,16
	281	TRAUMI DELLA PELLE, DEL TESSUTO SUBCUTANEO E DELLA MAMMELLA, ETA' > 17 SENZA CC	298	75	373	3	1	4	11	1	12	389	2,93	1,06
	282	TRAUMI DELLA PELLE, DEL TESSUTO SOTTOCUTANEO E DELLA MAMMELLA, ETA' < 18	240	43	283	1		1	4		4	288	2,35	2,23
	283	MALATTIE MINORI DELLA PELLE CON CC	4	4	8	4	4	8	1		1	17	0,29	0,17
	284	MALATTIE MINORI DELLA PELLE SENZA CC	32	421	453	15	36	51	10	13	23	527	3,91	1,59
	294	DIABETE ETA' > 35	77	84	161	20	11	31	7	15	22	214	1,70	2,92
	301	MALATTIE ENDOCRINE, SENZA CC	18	183	201	38	71	109	7	41	48	358	2,70	1,69
	324	CALCOLOSI URINARIA, SENZA CC	177	59	236	9	5	14	32		32	282	2,13	1,43
326	SEGNI E SINTOMI RELATIVI A RENI E VIE URINARIE, ETA' > 17 SENZA CC	30	14	44	3	1	4	6	1	7	55	0,50	0,39	
395	ANOMALIE DEI GLOBULI ROSSI, ETA' > 17	63	167	230	3	13	16	20	23	43	289	2,26	1,82	
426	NEVROSI DEPRESSIVE	43	4	47	6	2	8	1	1	2	57	0,52	0,55	
427	NEVROSI ECCETTO NEVROSI DEPRESSIVE	29	6	35	2	5	7	1	1	2	44	0,53	0,20	
429	DISTURBI ORGANICI E RITARDO MENTALE	139	11	150	9	20	29	14	5	19	198	1,55	0,84	
467	ALTRI FATTORICHE INFLUENZA NO LO STATO DI SALUTE	119	85	204	38	22	60	24	15	39	303	2,30	2,51	
<b>Totale complessivo</b>			<b>3.694</b>	<b>2.828</b>	<b>6.522</b>	<b>746</b>	<b>549</b>	<b>1.295</b>	<b>1.464</b>	<b>499</b>	<b>1.963</b>	<b>9.780</b>	<b>1,95</b>	<b>1,81</b>



TAV. 6b

DISTRIBUZIONE DEI RICOVERI A RISCHIO DI INAPPROPRIATEZZA DEGLI UTENTI RESIDENTI DIMESSI NELL'A.S. 9 DI LOCRI E IN MOBILITA' INFRA ED EXTRA REGIONE ANNO 2005													Ricoveri per 1.000 residenti ASL 109	Ricoveri per 1.000 residenti ITALIA 2001
TIPO	DRG	DESCRIZIONE	A.S. 9		A.S. 9 Totale	EXTRA		EXTRA Totale	INFRA		INFRA Totale	Totale		
			ORD	DH		ORD	DH		ORD	DH				
CH	6	DECOMPRESSIONE DEL TUNNEL CARPALE		1	1	5	26	31	76	39	115	147	1,14	1,41
	39	INTERVENTISUL CRISTALLINO CON O SENZA VITRECTOMIA	25	212	237	33	101	134	517	141	658	1.029	7,68	7,51
	40	INTERVENTISULLE STRUTTURE EXTRAOCULARIECETTO L'ORBITA, ETA ` > 17	17	19	36	9	10	19	22	18	40	95	0,76	0,99
	41	INTERVENTISULLE STRUTTURE EXTRAOCULARIECETTO L'ORBITA, ETA ` < 18	1	1	2	14	1	15	5		5	22	0,33	0,88
	42	INTERVENTISULLE STRUTTURE INTRAOCULARIECETTO RETINA, IRIDE E CRISTALLINO	28	4	32	25	11	36	14	6	20	88	0,79	0,92
	55	MISCELLANEA DIINTERVENTISU ORECCHIO, NASO, BOCCA E GOLA	17	3	20	53	39	92	8		8	120	1,05	1,23
	119	LEGATURA E STRIPPING DIVENE	44	12	56	56	20	76	19	11	30	162	1,29	1,91
	158	INTERVENTISU ANO ESTOMA, SENZA CC	66	12	78	14	3	17	15	4	19	114	0,97	1,19
	160	INTERVENTIPER ERNIA, ECETTO INGUINALE E FEMORALE, ETA ` > 17 SENZA CC	34	3	37	7	1	8	10		10	55	0,52	0,54
	162	INTERVENTIPER ERNIA INGUINALE E FEMORALE, ETA ` > 17 SENZA CC	158	60	218	20	6	26	25	18	43	287	2,19	3,09
	163	INTERVENTIPER ERNIA, ETA ` < 18	14	2	16				34		34	50	0,52	1,59
	222	INTERVENTISUL GINOCCHIO SENZA CC	1		1	39	5	44	88	21	109	154	1,21	2,48
	232	ARTROSCOPIA				4		4	4	1	5	9	0,16	0,46
	262	BIOPSIA DELLA MAMMELLA E ESCISSIONE LOCALE NON PER NEOPLASIE MALIGNI	5	3	8	5	6	11	2	6	8	27	0,33	0,56
	267	INTERVENTIPERIANALIE PILONIDALI	18	36	54	6	5	11	3		3	68	0,64	0,46
	270	ALTRIINTERVENTISU PELLE, TESSUTO SOTTOCUTANEO E MAMMELLA SENZA CC	7	113	120	8	38	46	9	27	36	202	1,56	1,41
	364	DILATAZIONE E RASCHIAMENTO, CONIZZAZIONE ECETTO PER NEOPLASIE MALIGNI	36	17	53	8	13	21	34	21	55	129	1,12	3,75
MED	19	MALATTIE DEINERVICRANICHE PERIFERICI SENZA CC	11	10	21	8	2	10	1		1	32	0,32	0,63
	25	CONVULSIONIE CEFALEA ETA ` > 17 SENZA CC	27	26	53	10	10	20	4	3	7	80	0,72	1,15
	65	ALTERAZIONI DELL'EQUILIBRIO	72	130	202	5	3	8	5	2	7	217	1,78	1,15
	131	MALATTIE VASCOLARI PERIFERICHE, SENZA CC	71	122	193	14	3	17	11	8	19	229	1,81	0,99
	133	ATEROSCLEROSI, SENZA CC	66	71	137	8	2	10	6	1	7	154	1,27	0,88
	134	IPERTENSIONE	511	310	821	25	15	40	17	10	27	888	6,70	2,52
	142	SINCOPE E COLLASSO, SENZA CC	46	6	52	7	3	10		2	2	64	0,60	0,71
	183	ESOFAGITE, GASTROENTERITE E MISCELLANEA DI MALATTIE DELL'APPARATO DIGERENTE, E	472	215	687	43	18	61	22	47	69	817	6,12	4,65
	184	ESOFAGITE, GASTROENTERITE E MISCELLANEA DI MALATTIE DELL'APPARATO DIGERENTE, E	377	59	436	11	19	30	24	30	54	520	3,98	12,93
	187	ESTRAZIONI E RIPARAZIONI DENTALI		26	26		3	3		1	1	30	0,37	0,47
	208	MALATTIE DELLE VIE BILIARI, SENZA CC	69	26	95	16	6	22	3	3	6	123	1,00	0,85
	243	AFFEZIONI MEDICHE DEL DORSO	187	54	241	89	11	100	28		28	369	2,84	2,91
	276	PATOLOGIE NON MALIGNI DELLA MAMMELLA	2	10	12							12	0,20	0,16
	281	TRAUMI DELLA PELLE, DEL TESSUTO SUBCUTANEO E DELLA MAMMELLA, ETA ` > 17 SENZA CC	287	57	344	2	2	4	3	1	4	352	2,67	1,06
	282	TRAUMI DELLA PELLE, DEL TESSUTO SOTTOCUTANEO E DELLA MAMMELLA, ETA ` < 18	211	14	225				2	1	3	228	1,89	2,23
	283	MALATTIE MINORI DELLA PELLE CON CC	6	7	13	5	1	6	3		3	22	0,29	0,17
	284	MALATTIE MINORI DELLA PELLE SENZA CC	46	397	443	13	26	39	5	10	15	497	3,71	1,59
	294	DIABETE ETA ` > 35	52	65	117	13	11	24	7	23	30	171	1,35	2,92
	301	MALATTIE ENDOCRINE, SENZA CC	17	169	186	33	62	95	4	41	45	326	2,51	1,69
	324	CALCOLOSI URINARIA, SENZA CC	97	59	156	10	2	12	13	3	16	184	1,43	1,43
	326	SEGNI E SINTOMI RELATIVI A RENE E VIE URINARIE, ETA ` > 17 SENZA CC	45	32	77	2	2	4	6	3	9	90	0,80	0,39
	395	ANOMALIE DEI GLOBULI ROSSI, ETA ` > 17	82	153	235	12	9	21	24	43	67	323	2,50	1,82
	426	NEVROSI DEPRESSIVE	76	2	78	4	2	6	1	1	2	86	0,80	0,55
427	NEVROSI ECETTO NEVROSI DEPRESSIVE	11	5	16	5	9	14	3		3	33	0,54	0,20	
429	DISTURBI ORGANICI RITARDO MENTALE	132	12	144	27	20	47	5	7	12	203	1,60	0,84	
467	ALTRI FATTORI CHE INFLUENZANO LO STATO DI SALUTE	135	150	285	30	34	64	23	18	41	390	2,95	2,51	
<b>Totale complessivo</b>			<b>3.579</b>	<b>2.685</b>	<b>6.264</b>	<b>698</b>	<b>560</b>	<b>1.258</b>	<b>1.105</b>	<b>571</b>	<b>1.676</b>	<b>9.198</b>	<b>1,89</b>	<b>1,81</b>

TAB. 7a

Riepilogo dei dati di ricovero di inapproprietezza (allegato 2001 per ciascuno dei 43 DRG 2C del DPCM 29.11.2001)			RICOVERI A RISCHIO DI INAPPROPRIATEZZA AZIENDA SANITARIA N. 9 LOCRI - ANNO 2004					RICOVERI A RISCHIO DI INAPPROPRIATEZZA ITALIA ANNO 2001				
TIPO	DRG	DESCRIZIONE DRG	Totale ricoveri	Ricoveri ordinari	Ricoveri DH	Ric.Ordinari / Totale ricoveri %	ricoveri DH / Totale ricoveri %	Totale ricoveri	Ricoveri ordinari	Ricoveri DH	Ric.Ordinari / Totale ricoveri %	ricoveri DH / Totale ricoveri %
CH	6	DECOMPRESSIONE DEL TUNNEL CARPALE	1		1	0,0	100,0	81.430	27.279	54.151	33,5	66,5
	39	INTERVENTI SUL CRISTALLINO CON O SENZA VITRECTOMIA	199	21	178	10,6	89,4	434.657	230.515	204.142	53,03	46,97
	40	INTERVENTI SULLE STRUTTURE EXTRA OCULARI ECCETTO L'ORBITA, ETA` > 17	34	15	19	44,1	55,9	47.087	21.876	25.211	46,46	53,54
	41	INTERVENTI SULLE STRUTTURE EXTRA OCULARI ECCETTO L'ORBITA, ETA` < 18	3		3	0,0	100,0	8.895	6.418	2.477	72,15	27,85
	42	INTERVENTI SULLE STRUTTURE INTRA OCULARI ECCETTO RETINA, IRIDE E CRISTALLINO	26	23	3	88,5	11,5	53.207	34.628	18.579	65,08	34,92
	55	MISCELLANEA DI INTERVENTI SU ORECCHIO, NASO, BOCCA E GOLA	17	13	4	76,5	23,5	71.280	60.979	10.301	85,55	14,45
	119	LEGATURA E STRIPPING DI VENE	49	40	9	81,6	18,4	110.687	76.441	34.246	69,06	30,94
	158	INTERVENTI SU ANO E STOMA, SENZA CC	68	57	11	83,8	16,2	68.606	57.212	11.394	83,39	16,61
	160	INTERVENTI PER ERNIA, ECCETTO INGUINALE E FEMORALE, ETA` > 17 SENZA CC	45	45		100,0	0,0	25.959	23.491	2.468	90,49	9,51
	162	INTERVENTI PER ERNIA INGUINALE E FEMORALE, ETA` > 17 SENZA CC	266	222	44	83,5	16,5	147.478	112.126	35.352	76,03	23,97
	163	INTERVENTI PER ERNIA, ETA` < 18	19	19		100,0	0,0	16.030	12.700	3.330	79,23	20,77
	222	INTERVENTI SUL GINOCCHIO SENZA CC						143.296	114.001	29.295	79,56	20,44
	232	ARTROSCOPIA						26.734	21.651	5.083	80,99	19,01
	262	BIOPSIA DELLA MAMMELLA E ESCISSIONE LOCALE NON PER NEOPLASIE MALIGNI	16	10	6	62,5	37,5	32.261	17.622	14.639	54,62	45,38
	267	INTERVENTI PERIANALI E PILONIDALI	47	30	17	63,8	36,2	26.841	18.809	8.032	70,08	29,92
270	ALTRI INTERVENTI SU PELLE, TESSUTO SOTTOCUTANEO E MAMMELLA SENZA CC	153	12	141	7,8	92,2	81.454	32.001	49.453	39,29	60,71	
364	DILATAZIONE E RASCHIAMENTO, CONIZZAZIONE ECCETTO PER NEOPLASIE MALIGNI	62	47	15	75,8	24,2	111.701	57.850	53.851	51,79	48,21	
MED	19	MALATTIE DEI NERVI CRANICI E PERIFERICI SENZA CC	29	12	17	41,4	58,6	36.538	24.948	11.590	68,28	31,72
	25	CONVULSIONI E CEFALEA ETA` > 17 SENZA CC	89	54	35	60,7	39,3	55.034	44.182	10.852	80,28	19,72
	65	ALTERAZIONI DELL'EQUILIBRIO	206	91	115	44,2	55,8	66.758	55.189	11.569	82,67	17,33
	131	MALATTIE VASCOLARI PERIFERICHE, SENZA CC	179	70	109	39,1	60,9	57.375	40.608	16.767	70,78	29,22
	133	ATEROSCLEROSI, SENZA CC	144	75	69	52,1	47,9	50.664	35.046	15.618	69,17	30,83
	134	IPERTENSIONE	946	490	456	51,8	48,2	145.725	85.703	60.022	58,81	41,19
	142	SINCOPE E COLLASSO, SENZA CC	36	30	6	83,3	16,7	40.882	37.388	3.494	91,45	8,55
	183	ESOFAGITE, GASTROENTERITE E MISCELLANEA DI MALATTIE DELL'APPARATO DIGERENTE, E	666	484	182	72,7	27,3	222.211	177.219	44.992	79,75	20,25
	184	ESOFAGITE, GASTROENTERITE E MISCELLANEA DI MALATTIE DELL'APPARATO DIGERENTE, E	355	291	64	82,0	18,0	130.443	107.947	22.496	82,75	17,25
	187	ESTRAZIONI E RIPARAZIONI DENTALI	54		54	0,0	100,0	27.132	13.502	13.630	49,76	50,24
	208	MALATTIE DELLE VIE BILIARI, SENZA CC	118	85	33	72,0	28,0	49.144	42.832	6.312	87,16	12,84
	243	AFFEZIONI MEDICHE DEL DORSO	249	188	61	75,5	24,5	168.355	142.389	25.966	84,58	15,42
	276	PATOLOGIE NON MALIGNI DELLA MAMMELLA	21	1	20	4,8	95,2	9.193	2.859	6.334	31,1	68,9
	281	TRAUMI DELLA PELLE, DEL TESSUTO SUBCUTANEO E DELLA MAMMELLA, ETA` > 17 SENZA CC	373	298	75	79,9	20,1	50.684	48.079	2.605	94,86	5,14
	282	TRAUMI DELLA PELLE, DEL TESSUTO SOTTOCUTANEO E DELLA MAMMELLA, ETA` < 18	283	240	43	84,8	15,2	22.502	21.955	547	97,57	2,43
	283	MALATTIE MINORI DELLA PELLE CON CC	8	4	4	50,0	50,0	9.777	8.023	1.754	82,06	17,94
	284	MALATTIE MINORI DELLA PELLE SENZA CC	453	32	421	7,1	92,9	91.872	47.044	44.828	51,21	48,79
	294	DIABETE ETA` > 35	161	77	84	47,8	52,2	96.066	54.847	41.219	57,09	42,91
	301	MALATTIE ENDOCRINE, SENZA CC	201	18	183	9,0	91,0	98.041	32.895	65.146	33,55	66,45
	324	CALCOLOSI URINARIA, SENZA CC	236	177	59	75,0	25,0	82.871	66.303	16.568	80,01	19,99
	326	SEGNI E SINTOMI RELATIVI A RENE E VIE URINARIE, ETA` > 17 SENZA CC	44	30	14	68,2	31,8	18.832	13.348	5.484	70,88	29,12
	395	ANOMALIE DEI GLOBULI ROSSI, ETA` > 17	230	63	167	27,4	72,6	86.971	50.011	36.960	57,5	42,5
	426	NEVROSI DEPRESSIVE	47	43	4	91,5	8,5	31.953	26.951	5.002	84,35	15,65
427	NEVROSI ECCETTO NEVROSI DEPRESSIVE	35	29	6	82,9	17,1	11.782	8.281	3.501	70,29	29,71	
429	DISTURBI ORGANICI E RITARDO MENTALE	150	139	11	92,7	7,3	48.602	36.403	12.199	74,9	25,1	
467	ALTRI FATTORI CHE INFLUENZANO LO STATO DI SALUTE	204	119	85	58,3	41,7	144.986	69.291	75.695	47,79	52,21	
<b>Totale complessivo</b>			<b>6.522</b>	<b>3.694</b>	<b>2.828</b>	<b>56,6</b>	<b>43,4</b>	<b>3.341.996</b>	<b>2.218.842</b>	<b>1.123.154</b>	<b>66,39</b>	<b>33,61</b>



TAB. 7b

Riepilogo dei dati di ricovero di inapproprietezza (allegato2001 per ciascuno dei 43 DRG 2C del DPCM 29.11.2001)			RICOVERI A RISCHIO DI INAPPROPRIATEZZA AZIENDA SANITARIA N. 9 LOCRI - ANNO 2005					RICOVERI A RISCHIO DI INAPPROPRIATEZZA ITALIA ANNO 2001				
TIPO	DRG	DESCRIZIONE DRG	Totale ricoveri	Ricoveri ordinari	Ricoveri DH	Ric.Ordinari / Totale ricoveri %	ricoveri DH / Totale ricoveri %	Totale ricoveri	Ricoveri ordinari	Ricoveri DH	Ric.Ordinari / Totale ricoveri %	ricoveri DH / Totale ricoveri %
CH	6	DECOMPRESSIONE DEL TUNNEL CARPALE	1		1	0,0	100,0	81.430	27.279	54.151	33,5	66,5
	39	INTERVENTI SUL CRISTALLINO CON O SENZA VITRECTOMIA	237	25	212	10,5	89,5	434.657	230.515	204.142	53,03	46,97
	40	INTERVENTI SULLE STRUTTURE EXTRA OCULARI ECCETTO L'ORBITA, ETA` > 17	29	17	12	58,6	41,4	47.087	21.876	25.211	46,46	53,54
	41	INTERVENTI SULLE STRUTTURE EXTRA OCULARI ECCETTO L'ORBITA, ETA` < 18	1	1		100,0	0,0	8.895	6.418	2.477	72,15	27,85
	42	INTERVENTI SULLE STRUTTURE INTRA OCULARI ECCETTO RETINA, IRIDE E CRISTALLINO	32	28	4	87,5	12,5	53.207	34.628	18.579	65,08	34,92
	55	MISCELLANEA DI INTERVENTI SU ORECCHIO, NASO, BOCCA E GOLA	19	17	2	89,5	10,5	71.280	60.979	10.301	85,55	14,45
	119	LEGA TURA E STRIPPING DI VENE	56	44	12	78,6	21,4	110.687	76.441	34.246	69,06	30,94
	158	INTERVENTI SU ANO E STOMA, SENZA CC	78	66	12	84,6	15,4	68.606	57.212	11.394	83,39	16,61
	160	INTERVENTI PER ERNIA, ECCETTO INGUINALE E FEMORALE, ETA` > 17 SENZA CC	37	34	3	91,9	8,1	25.959	23.491	2.468	90,49	9,51
	162	INTERVENTI PER ERNIA INGUINALE E FEMORALE, ETA` > 17 SENZA CC	218	158	60	72,5	27,5	147.478	112.126	35.352	76,03	23,97
	163	INTERVENTI PER ERNIA, ETA` < 18	16	14	2	87,5	12,5	16.030	12.700	3.330	79,23	20,77
	222	INTERVENTI SUL GINOCCHIO SENZA CC	1	1		100,0	0,0	143.296	114.001	29.295	79,56	20,44
	232	ARTROSCOPIA						26.734	21.651	5.083	80,99	19,01
	262	BIOPSIA DELLA MAMMELLA E ESCISSIONE LOCALE NON PER NEOPLASIE MALIGNI	8	5	3	62,5	37,5	32.261	17.622	14.639	54,62	45,38
	267	INTERVENTI PERIANALI E PILONIDALI	54	18	36	33,3	66,7	26.841	18.809	8.032	70,08	29,92
	270	ALTRI INTERVENTI SU PELLE, TESSUTO SOTTOCUTANEO E MAMMELLA SENZA CC	20	7	13	35,0	65,0	81.454	32.001	49.453	39,29	60,71
364	DILATAZIONE E RASCHIAMENTO, CONIZZAZIONE ECCETTO PER NEOPLASIE MALIGNI	53	36	17	67,9	32,1	111.701	57.850	53.851	51,79	48,21	
MED	19	MALATTIE DEI NERVI CRANICI E PERIFERICI SENZA CC	21	11	10	52,4	47,6	36.538	24.948	11.590	68,28	31,72
	25	CONVULSIONI E CEFALEA ETA` > 17 SENZA CC	53	27	26	50,9	49,1	55.034	44.182	10.852	80,28	19,72
	65	ALTERAZIONI DELL'EQUILIBRIO	202	72	130	35,6	64,4	66.758	55.189	11.569	82,67	17,33
	131	MALATTIE VASCOLARI PERIFERICHE, SENZA CC	193	71	122	36,8	63,2	57.375	40.608	16.767	70,78	29,22
	133	ATEROSCLEROSI, SENZA CC	137	66	71	48,2	51,8	50.664	35.046	15.618	69,17	30,83
	134	IPERTENSIONE	821	511	310	62,2	37,8	145.725	85.703	60.022	58,81	41,19
	142	SINCOPE E COLLA SSO, SENZA CC	52	46	6	88,5	11,5	40.882	37.388	3.494	91,45	8,55
	183	ESOFAGITE, GASTROENTERITE E MISCELLANEA DI MALATTIE DELL'APPARATO DIGERENTE, E	687	472	215	68,7	31,3	222.211	177.219	44.992	79,75	20,25
	184	ESOFAGITE, GASTROENTERITE E MISCELLANEA DI MALATTIE DELL'APPARATO DIGERENTE, E	436	377	59	86,5	13,5	130.443	107.947	22.496	82,75	17,25
	187	ESTRAZIONI E RIPARAZIONI DENTALI	26		26	0,0	100,0	27.132	13.502	13.630	49,76	50,24
	208	MALATTIE DELLE VIE BILIARI, SENZA CC	95	69	26	72,6	27,4	49.144	42.832	6.312	87,16	12,84
	243	AFFEZIONI MEDICHE DEL DORSO	241	187	54	77,6	22,4	168.355	142.389	25.966	84,58	15,42
	276	PATOLOGIE NON MALIGNI DELLA MAMMELLA	12	2	10	16,7	83,3	9.193	2.859	6.334	31,1	68,9
	281	TRAUMI DELLA PELLE, DEL TESSUTO SUBCUTANEO E DELLA MAMMELLA, ETA` > 17 SENZA CC	344	287	57	83,4	16,6	50.684	48.079	2.605	94,86	5,14
	282	TRAUMI DELLA PELLE, DEL TESSUTO SOTTOCUTANEO E DELLA MAMMELLA, ETA` < 18	225	211	14	93,8	6,2	22.502	21.955	547	97,57	2,43
	283	MALATTIE MINORI DELLA PELLE CON CC	13	6	7	46,2	53,8	9.777	8.023	1.754	82,06	17,94
	284	MALATTIE MINORI DELLA PELLE SENZA CC	405	46	359	11,4	88,6	91.872	47.044	44.828	51,21	48,79
	294	DIABETE ETA` > 35	117	52	65	44,4	55,6	96.066	54.847	41.219	57,09	42,91
	301	MALATTIE ENDOCRINE, SENZA CC	186	17	169	9,1	90,9	98.041	32.895	65.146	33,55	66,45
	324	CALCOLOSI URINARIA, SENZA CC	156	97	59	62,2	37,8	82.871	66.303	16.568	80,01	19,99
	326	SEGNI E SINTOMI RELATIVI A RENE E VIE URINARIE, ETA` > 17 SENZA CC	77	45	32	58,4	41,6	18.832	13.348	5.484	70,88	29,12
	395	ANOMALIE DEI GLOBULI ROSSI, ETA` > 17	235	82	153	34,9	65,1	86.971	50.011	36.960	57,5	42,5
	426	NEVROSI DEPRESSIVE	78	76	2	97,4	2,6	31.953	26.951	5.002	84,35	15,65
	427	NEVROSI ECCETTO NEVROSI DEPRESSIVE	16	11	5	68,8	31,3	11.782	8.281	3.501	70,29	29,71
429	DISTURBI ORGANICI E RITARDO MENTALE	144	132	12	91,7	8,3	48.602	36.403	12.199	74,9	25,1	
467	ALTRI FATTORI CHE INFLUENZANO LO STATO DI SALUTE	285	135	150	47,4	52,6	144.986	69.291	75.695	47,79	52,21	
<b>Totale complessivo</b>			<b>6.117</b>	<b>3.579</b>	<b>2.538</b>	<b>58,5</b>	<b>41,5</b>	<b>3.341.996</b>	<b>2.218.842</b>	<b>1.123.154</b>	<b>66,39</b>	<b>33,61</b>

**TAV. 8a**

RICOVERI PER ALTRI 32 DRG A RISCHIO DI INAPPROPRIATEZZA ( NON INCLUSI DELL'ALLEGATO C DEL DPCM 29.11.2001) - ANNO 2004										
TIPO	DRG	DESCRIZIONE	DRG A RISCHIO INAPPROP. UTENTI RESID. IN A.S. 9			RIEPILOGO ITALIA ANNO 2001				
			ORD	D.H.	Totale	Ric.Ordinari/Totale ricoveri (%)	Ric.DH/ Totale ricoveri (%)	Totale ricoveri	Ric.Ordinari/Totale ricoveri (%)	Ric.DH/ Totale ricoveri (%)
Chirurgico	59	TONSILLECTOMIA E/O ADENOIDECTOMIA, ETA` > 17	9		9	100,0%	0,0%	16.139	89,0	11,0
	60	TONSILLECTOMIA E/O ADENOIDECTOMIA, ETA` < 18	26		26	100,0%	0,0%	70.427	83,8	16,2
	169	INTERVENTI SULLA BOCCA, SENZA CC	3	10	13	23,1%	76,9%	32.354	48,3	51,7
	227	INTERVENTI SUI TESSUTI MOLLI SENZA CC	14	21	35	40,0%	60,0%	50.314	65,7	34,3
	229	INTERVENTI SU MANO O POLSO ECCETTO INTERVENTI MAGGIORI SULLE ARTICOLAZIONI, SENZA CC	48	1	49	98,0%	2,0%	75.779	54,0	46,0
	266	TRAPIANTI DI PELLE E/O SBRIGLIAMENTI ECCETTO PER ULCERE DELLA PELLE/CELLULITE SENZA CC	14	784	798	1,8%	98,2%	104.704	32,6	67,4
	311	INTERVENTI PER VIA TRANSURETRALE, SENZA CC	50	26	76	65,8%	34,2%	48.036	86,4	13,6
	315	ALTRI INTERVENTI SUL RENE E SULLE VIE URINARIE	7		7	100,0%	0,0%	13.507	81,9	18,2
	339	INTERVENTI SUL TESTICOLO NON PER NEOPLASIE MALIGNI, ETA` > 17	54	7	61	88,5%	11,5%	39.861	77,6	22,4
	340	INTERVENTI SUL TESTICOLO NON PER NEOPLASIE MALIGNI, ETA` < 18	22		22	100,0%	0,0%	16.837	82,1	18,0
	342	CIRCONCISIONE ETA` > 17	13	13	26	50,0%	50,0%	16.822	44,2	55,8
	343	CIRCONCISIONE ETA` < 18	7	7	14	50,0%	50,0%	8.839	64,7	35,3
	359	INTERVENTI SU UTERO E ANNESSI NON PER NEOPLASIE MALIGNI, SENZA CC	30		30	100,0%	0,0%	131.732	88,9	11,1
381	ABORTO CON DILATAZIONE E RASCHIAMENTO, MEDIANTE ASPIRAZIONE O ISTEROTOMIA	171	230	401	42,6%	57,4%	212.284	42,5	57,5	
<b>C Totale</b>			<b>468</b>	<b>1099</b>	<b>1567</b>	<b>29,9%</b>	<b>70,1%</b>	<b>837.635</b>	<b>67,3</b>	<b>32,7</b>
Medico	47	ALTRE MALATTIE DELL'OCCHIO, ETA` > 17 SENZA CC	36	71	107	33,6%	66,4%	78.272	53,6	46,4
	73	ALTRE DIAGNOSI RELATIVE A ORECCHIO, NASO, BOCCA E GOLA, ETA` > 17	33	35	68	48,5%	51,5%	43.413	61,4	38,6
	74	ALTRE DIAGNOSI RELATIVE A ORECCHIO, NASO, BOCCA E GOLA, ETA` < 18	16	20	36	44,4%	55,6%	17.458	54,4	45,6
	88	MALATTIA POLMONARE CRONICA OSTRUTTIVA	303	89	392	77,3%	22,7%	141.796	86,0	14,0
	90	POLMONITE SEMPLICE E PLEURITE, ETA` > 17 SENZA CC	46	15	61	75,4%	24,6%	37.417	91,6	8,4
	91	POLMONITE SEMPLICE E PLEURITE, ETA` < 18	50	10	60	83,3%	16,7%	28.131	92,9	7,1
	206	MALATTIE DEL FEGATO ECCETTO NEOPLASIE MALIGNI, CIRROSI, EPATITE ALCOLICA, SENZA CC	92	205	297	31,0%	69,0%	9.586	40,3	59,8
	245	MALATTIE DELL'OSSO E ARTROPA TIE SPECIFICHE, SENZA CC	35	31	66	53,0%	47,0%	52.967	73,3	26,7
	256	ALTRE DIAGNOSI DEL SISTEMA MUSCOLO-SCHELETRICO E DEL TESSUTO CONNETTIVO	19	37	56	33,9%	66,1%	54.719	76,6	23,4
	295	DIABETE ETA` < 36	12	34	46	26,1%	73,9%	17.419	38,1	61,9
	321	INFEZIONI DEL RENE E DELLE VIE URINARIE, ETA` > 17 SENZA CC	123	49	172	71,5%	28,5%	35.379	78,8	21,2
	322	INFEZIONI DEL RENE E DELLE VIE URINARIE, ETA` < 18	20	18	38	52,6%	47,4%	17.883	66,4	33,6
	323	CALCOLOSI URINARIA, CON CC E/O LITOTRIPSIA MEDIANTE ULTRASUONI	209	22	231	90,5%	9,5%	64.574	75,4	24,6
	332	ALTRE DIAGNOSI RELATIVE A RENE E VIE URINARIE, ETA` > 17 SENZA CC	26	32	58	44,8%	55,2%	35.621	57,5	42,5
	349	IPERTROFIA PROSTATICA BENIGNA, SENZA CC	31	27	58	53,4%	46,6%	23.293	45,1	54,9
350	INFIAMMAZIONI DELL'APPARATO RIPRODUTTIVO MASCHILE	23	9	32	71,9%	28,1%	17.868	67,3	32,7	
369	DISTURBI MESTRUALI E ALTRI DISTURBI DELL'APPARATO RIPRODUTTIVO FEMMINILE	90	116	206	43,7%	56,3%	97.611	50,4	49,6	
<b>M Totale</b>			<b>1164</b>	<b>820</b>	<b>1984</b>	<b>58,7%</b>	<b>41,3%</b>	<b>773.407</b>	<b>63,0</b>	<b>37,0</b>
<b>Totale complessivo</b>			<b>1632</b>	<b>1919</b>	<b>3551</b>	<b>46,0%</b>	<b>54,0%</b>	<b>1.611.042</b>	<b>65,0</b>	<b>35,1</b>

Nelle tab. 8 a, 8b viene riportato il quadro relativo ad altri 32 Drg a rischio di inappropriatezza se in regime ordinario, in un confronto con i valori medi nazionali del 2001: tra i ricoveri di tipo chirurgico, quelli con Drg 266 (trapianti di pelle...) sono quelli più numerosi e vengono effettuati prevalentemente in day-hospital; anche altri drg chirurgici (169-227-311) registrano una % dei ricoveri in DH/totale dei ricoveri, più alta rispetto ai corrispondenti valori nazionali. La stessa cosa si osserva per i ricoveri di tipo medico che, fatta eccezione per i drg 350 (infiammazioni dell'apparato riproduttivo), 349 (ipertrofia prostatica) e 323 (calcolosi urinaria), gli altri ricoveri registrano valori % per il DH migliori rispetto a quelli nazionali.

## TAV. 8b

RICOVERI PER ALTRI 32 DRG A RISCHIO DI INAPPROPRIATEZZA ( NON INCLUSI DELL'ALLEGATO C DEL DPCM 29.11.2001) - ANNO 2005									
TIPO	DRG	DESCRIZION	DRG A RISCHIO INAPROPR. UNTENTI RESID. IN A.S. 9				RIEPILOGO ITALIA ANI		
			ORD	D.H.	Totale	Ric.Ordinari/Totale ricoveri (%)	Ric.DH/Totale ricoveri (%)	Totale ricoveri	Ric.Ordinari/Totale ricoveri (%)
Chirurgico	59	TONSILLECTOMIA E/O ADENOIDECTOMIA, ETA` > 17	6		6	100,0%	0,0%	16.139	89,0
	60	TONSILLECTOMIA E/O ADENOIDECTOMIA, ETA` < 18	18		18	100,0%	0,0%	70.427	83,8
	169	INTERVENTI SULLA BOCCA, SENZA CC	2	15	17	11,8%	88,2%	32.354	48,3
	227	INTERVENTI SUI TESSUTI MOLLI SENZA CC	11	35	46	23,9%	76,1%	50.314	65,7
	229	INTERVENTI SU MANO O POLSO ECCEP TO INTERVENTI MAGGIORI SULLE ARTICOLAZIONI, SENZA CC	52	7	59	88,1%	11,9%	75.779	54,0
	266	TRAPIANTI DI PELLE E/O SBRIGLIAMENTI ECCEP TO PER ULCERE DELLA PELLE/CELLULITE SENZA CC	11	772	783	1,4%	98,6%	104.704	32,6
	311	INTERVENTI PER VIA TRANSURETRALE, SENZA CC	27	27	54	50,0%	50,0%	48.036	86,4
	315	ALTRI INTERVENTI SUL RENE E SULLE VIE URINARIE	6		6	100,0%	0,0%	13.507	81,9
	339	INTERVENTI SUL TESTICOLO NON PER NEOPLASIE MALIGNI, ETA` > 17	51	12	63	81,0%	19,0%	39.861	77,6
	340	INTERVENTI SUL TESTICOLO NON PER NEOPLASIE MALIGNI, ETA` < 18	31	2	33	93,9%	6,1%	16.837	82,1
	342	CIRCONCISIONE ETA` > 17	4	24	28	14,3%	85,7%	16.822	44,2
	343	CIRCONCISIONE ETA` < 18	4	6	10	40,0%	60,0%	8.839	64,7
	359	INTERVENTI SU UTERO E ANNESSI NON PER NEOPLASIE MALIGNI, SENZA CC	28		28	100,0%	0,0%	131.732	88,9
	381	ABORTO CON DILATAZIONE E RASCHIAMENTO, MEDIANTE ASPIRAZIONE O ISTEROTOMIA	151	223	374	40,4%	59,6%	212.284	42,5
<b>C Totale</b>			<b>402</b>	<b>1.123</b>	<b>1.525</b>	<b>26,4%</b>	<b>73,6%</b>	<b>837.635</b>	<b>67,3</b>
Medico	47	ALTRE MALATTIE DELL'OCCHIO, ETA` > 17 SENZA CC	53	35	88	60,2%	39,8%	78.272	53,6
	73	ALTRE DIAGNOSI RELATIVE A ORECCHIO, NASO, BOCCA E GOLA, ETA` > 17	31	36	67	46,3%	53,7%	43.413	61,4
	74	ALTRE DIAGNOSI RELATIVE A ORECCHIO, NASO, BOCCA E GOLA, ETA` < 18	15	12	27	55,6%	44,4%	17.458	54,4
	88	MALATTIA POLMONARE CRONICA OSTRUTTIVA	284	64	348	81,6%	18,4%	141.796	86,0
	90	POLMONITE SEMPLICE E PLEURITE, ETA` > 17 SENZA CC	59	11	70	84,3%	15,7%	37.417	91,6
	91	POLMONITE SEMPLICE E PLEURITE, ETA` < 18	54	9	63	85,7%	14,3%	28.131	92,9
	206	MALATTIE DEL FEGATO ECCEP TO NEOPLASIE MALIGNI, CIRROSI, EPATITE ALCOLICA, SENZA CC	75	173	248	30,2%	69,8%	9.586	40,3
	245	MALATTIE DELL'OSSO E ARTROPATIE SPECIFICHE, SENZA CC	18	37	55	32,7%	67,3%	52.967	73,3
	256	ALTRE DIAGNOSI DEL SISTEMA MUSCOLO-SCHELETRICO E DEL TESSUTO CONNETTIVO	42	40	82	51,2%	48,8%	54.719	76,6
	295	DIABETE ETA` < 36	10	29	39	25,6%	74,4%	17.419	38,1
	321	INFEZIONI DEL RENE E DELLE VIE URINARIE, ETA` > 17 SENZA CC	105	27	132	79,5%	20,5%	35.379	78,8
	322	INFEZIONI DEL RENE E DELLE VIE URINARIE, ETA` < 18	13	11	24	54,2%	45,8%	17.883	66,4
	323	CALCOLOSI URINARIA, CON CC E/O LITOTRIPSIA MEDIANTE ULTRASUONI	267	23	290	92,1%	7,9%	64.574	75,4
	332	ALTRE DIAGNOSI RELATIVE A RENE E VIE URINARIE, ETA` > 17 SENZA CC	20	9	29	69,0%	31,0%	35.621	57,5
	349	IPERTROFIA PROSTATICA BENIGNA, SENZA CC	31	37	68	45,6%	54,4%	23.293	45,1
	350	INFIAMMAZIONI DELL'APPARATO RIPRODUTTIVO MASCHILE	15	4	19	78,9%	21,1%	17.868	67,3
369	DISTURBI MESTRUALI E ALTRI DISTURBI DELL'APPARATO RIPRODUTTIVO FEMMINILE	71	86	157	45,2%	54,8%	97.611	50,4	
<b>M Totale</b>			<b>1.163</b>	<b>643</b>	<b>1.806</b>	<b>64,4%</b>	<b>35,6%</b>	<b>773.407</b>	<b>63,0</b>
<b>Totale complessivo</b>			<b>1.565</b>	<b>1.766</b>	<b>3.331</b>	<b>47,0%</b>	<b>53,0%</b>	<b>1.611.042</b>	<b>65,0</b>



TAV. 9a

ATTIVITA' DI RICOVERO (DRG 100%) - ANNO 2004/2005 - PRODUTTIVITA'												
ANNO	TIPO DRG	TIPO RIC	A.S. 9		A.S. 9 Totale	EXTRA		EXTRA Totale	INFRA		INFRA Totale	Totale complessivo
			ORD	DH		ORD	DH		ORD	DH		
2004	DRG a rischio di inappropriatazza	CH	1.067.188,28	1.039.412,57	2.106.600,85	568.412,71	421.571,07	989.983,78	1.292.116,38	276.484,71	1.568.601,09	4.665.185,72
		MED	5.471.180,37	1.872.723,04	7.343.903,41	511.802,36	161.219,15	673.021,51	628.672,91	141.329,26	770.002,17	8.786.927,09
	<b>DRG a rischio di inappropriatazza Totale</b>		<b>6.538.368,65</b>	<b>2.912.135,61</b>	<b>9.450.504,26</b>	<b>1.080.215,07</b>	<b>582.790,22</b>	<b>1.663.005,29</b>	<b>1.920.789,29</b>	<b>417.813,97</b>	<b>2.338.603,26</b>	<b>13.452.112,81</b>
	Altri DRG Totale		29.560.829,29	6.911.226,19	36.472.055,48	13.843.342,85	1.108.551,04	14.951.893,89	13.817.548,72	802.881,13	14.620.429,85	66.044.379,22
	<b>Totale complessivo</b>		<b>36.099.197,94</b>	<b>9.823.361,80</b>	<b>45.922.559,74</b>	<b>14.923.557,92</b>	<b>1.691.341,26</b>	<b>16.614.899,18</b>	<b>15.738.338,01</b>	<b>1.220.695,10</b>	<b>16.959.033,11</b>	<b>79.496.492,03</b>
2005	DRG a rischio di inappropriatazza	CH	925.294,30	833.976,83	1.759.271,13	489.524,00	432.884,60	922.408,60	1.217.053,97	243.104,92	1.460.158,89	4.141.838,62
		MED	5.395.963,93	1.684.964,28	7.080.928,21	521.573,14	108.275,19	629.848,33	421.374,33	175.479,17	596.853,50	8.307.630,04
	<b>DRG a rischio di inappropriatazza Totale</b>		<b>6.321.258,23</b>	<b>2.518.941,11</b>	<b>8.840.199,34</b>	<b>1.011.097,14</b>	<b>541.159,79</b>	<b>1.552.256,93</b>	<b>1.638.428,30</b>	<b>418.584,09</b>	<b>2.057.012,39</b>	<b>12.449.468,66</b>
	Altri DRG Totale		30.223.070,91	6.669.385,14	36.892.456,05	14.604.365,26	1.221.688,77	15.826.054,03	13.935.253,45	923.639,25	14.858.892,70	67.577.402,78
	<b>Totale complessivo</b>		<b>36.544.329,14</b>	<b>9.188.326,25</b>	<b>45.732.655,39</b>	<b>15.615.462,40</b>	<b>1.762.848,56</b>	<b>17.378.310,96</b>	<b>15.573.681,75</b>	<b>1.342.223,34</b>	<b>16.915.905,09</b>	<b>80.026.871,44</b>

TAV. 9b

ATTIVITA' DI RICOVERO (DRG 100%) - % DEI COSTI DISTINTO IN RAPPORTO ALL'INAPPROPRIATEZZA PER SEDE E REGIME DI RICOVERO ANNO 2004/2005												
ANNO	TIPO DRG	TIPO RIC	A.S. 9		A.S. 9 Totale	EXTRA		EXTRA Totale	INFRA		INFRA Totale	Totale complessivo
			ORD	DH		ORD	DH		ORD	DH		
2004	DRG a rischio di inappropriatazza	CH	3,0%	10,6%	4,6%	3,8%	24,9%	6,0%	8,2%	22,6%	9,2%	5,9%
		MED	15,2%	19,1%	16,0%	3,4%	9,5%	4,1%	4,0%	11,6%	4,5%	11,1%
	<b>DRG a rischio di inappropriatazza Totale</b>	<b>18,1%</b>	<b>29,6%</b>	<b>20,6%</b>	<b>7,2%</b>	<b>34,5%</b>	<b>10,0%</b>	<b>12,2%</b>	<b>34,2%</b>	<b>13,8%</b>	<b>16,9%</b>	
	Altri DRG Totale	81,9%	70,4%	79,4%	92,8%	65,5%	90,0%	87,8%	65,8%	86,2%	83,1%	
	<b>Totale complessivo</b>	<b>100,0%</b>	<b>100,0%</b>	<b>100,0%</b>	<b>100,0%</b>	<b>100,0%</b>	<b>100,0%</b>	<b>100,0%</b>	<b>100,0%</b>	<b>100,0%</b>	<b>100,0%</b>	<b>100,0%</b>
2005	DRG a rischio di inappropriatazza	CH	2,5%	9,1%	3,8%	3,1%	24,6%	5,3%	7,8%	18,1%	8,6%	5,2%
		MED	14,8%	18,3%	15,5%	3,3%	6,1%	3,6%	2,7%	13,1%	3,5%	10,4%
	<b>DRG a rischio di inappropriatazza Totale</b>	<b>17,3%</b>	<b>27,4%</b>	<b>19,3%</b>	<b>6,5%</b>	<b>30,7%</b>	<b>8,9%</b>	<b>10,5%</b>	<b>31,2%</b>	<b>12,2%</b>	<b>15,6%</b>	
	Altri DRG Totale	82,7%	72,6%	80,7%	93,5%	69,3%	91,1%	89,5%	68,8%	87,8%	84,4%	
	<b>Totale complessivo</b>	<b>100,0%</b>	<b>100,0%</b>	<b>100,0%</b>	<b>100,0%</b>	<b>100,0%</b>	<b>100,0%</b>	<b>100,0%</b>	<b>100,0%</b>	<b>100,0%</b>	<b>100,0%</b>	<b>100,0%</b>

TAV. 9c

ATTIVITA' DI RICOVERO (DRG 100%) - % DEI COSTI IN RAPPORTO ALLA MOBILITA' DISTINTO PER TIPO DRG E TIPOLOGIA DI INTERVENTO - ANNO 2004/2005												
ANNO	TIPO DRG	TIPO RIC	A.S. 9		A.S. 9 Totale	EXTRA		EXTRA Totale	INFRA		INFRA Totale	Totale complessivo
			ORD	DH		ORD	DH		ORD	DH		
2004	DRG a rischio di inappropriatazza	CH	22,9%	22,3%	45,2%	12,2%	9,0%	21,2%	27,7%	5,9%	33,6%	100,0%
		MED	62,3%	21,3%	83,6%	5,8%	1,8%	7,7%	7,2%	1,6%	8,8%	100,0%
	<b>DRG a rischio di inappropriatazza Totale</b>	<b>48,6%</b>	<b>21,6%</b>	<b>70,3%</b>	<b>8,0%</b>	<b>4,3%</b>	<b>12,4%</b>	<b>14,3%</b>	<b>3,1%</b>	<b>17,4%</b>	<b>100,0%</b>	
	Altri DRG Totale	44,8%	10,5%	55,2%	21,0%	1,7%	22,6%	20,9%	1,2%	22,1%	100,0%	
	<b>Totale complessivo</b>	<b>45,4%</b>	<b>12,4%</b>	<b>57,8%</b>	<b>18,8%</b>	<b>2,1%</b>	<b>20,9%</b>	<b>19,8%</b>	<b>1,5%</b>	<b>21,3%</b>	<b>100,0%</b>	
2005	DRG a rischio di inappropriatazza	CH	22,3%	20,1%	42,5%	11,8%	10,5%	22,3%	29,4%	5,9%	35,3%	100,0%
		MED	65,0%	20,3%	85,2%	6,3%	1,3%	7,6%	5,1%	2,1%	7,2%	100,0%
	<b>DRG a rischio di inappropriatazza Totale</b>	<b>50,8%</b>	<b>20,2%</b>	<b>71,0%</b>	<b>8,1%</b>	<b>4,3%</b>	<b>12,5%</b>	<b>13,2%</b>	<b>3,4%</b>	<b>16,5%</b>	<b>100,0%</b>	
	Altri DRG Totale	44,7%	9,9%	54,6%	21,6%	1,8%	23,4%	20,6%	1,4%	22,0%	100,0%	
	<b>Totale complessivo</b>	<b>45,7%</b>	<b>11,5%</b>	<b>57,1%</b>	<b>19,5%</b>	<b>2,2%</b>	<b>21,7%</b>	<b>19,5%</b>	<b>1,7%</b>	<b>21,1%</b>	<b>100,0%</b>	

**Nelle tab. 9 a, 9b, 9c** vengono dettagliati i corrispondenti valori economici relativi ai 43 Drg in esame in un confronto con l'attività di ricovero effettuata sia nelle strutture ospedaliere dell'Asl 9 che in mobilità passiva infra ed extra regionale: la produttività dei 43 drg in esame costituisce il 19,3% nel 2004 e il 20,6 % nel 2005, di quella prodotta nelle strutture ospedaliere dell'Azienda; il costo degli stessi Drg prodotti in mobilità passiva extra regionale è il 10,0 % nel 2004 e l'8,9% nel 2005, quello infra regionale costituisce il 13,8 % nel 2004 ed il 12,2 % nel 2005 dell'intero costo dell'attività di ricovero effettuata nelle strutture ospedaliere infra ed extra regionali. (tab. 9b).

Dalla tab.9c si evidenzia come il 70% dei costi relativi ai 43 drg viene prodotto in azienda, il 17% in strutture ospedaliere infra-regionali e il 12% in quelle extra regionali. Preoccupante appare il dato relativo a quanto prodotto nell'azienda (57,1% nel 2005 dell'intero costo dell'attività di ricovero)

rispetto a quello prodotto in mobilità passiva.

Tav. 10a											RIDETERMINAZIONE IPOTETICA DELL'IMPORTO DRG		
Ricoveri relativi ai 43 DRG a rischio di inappropriatazza di residenti AS 109 Locri - esclusa mobilità attiva - anno 2004											DRG		
UNITA' OPERATIVA	ORD	D.H.	TOTALE	Valore Soglia Ricoveri Ord	Ricov. Impropri	% Ricov. Impropri	Ricoveri Appropriati	DRG ORD 100% - SDO	DRG DH 100% - SDO	DRG TOT 100% - SDO	DRG ORD 100%	DRG DH 100%	DRG TOT 100%
CHIRURGIA GENERALE	521	225	746	186	338	28,9%	183	756.529,27	191.799,25	948.328,52	318.452,67	429.006,06	747.458,73
GERIATRIA I LOCRI	174	126	300	155	53	4,5%	121	415.674,97	104.726,54	520.401,51	307.840,82	53.457,79	361.298,61
GERIATRIA II GERACE	129	55	184	91	55	4,7%	74	334.642,44	110.377,20	445.019,64	195.315,77	57.320,66	252.636,43
MEDICINA D'URGENZA	106		106	37	69	5,9%	37	179.668,54	-	179.668,54	88.356,43	49.266,63	137.623,06
MEDICINA GENERALE	599	585	1184	563	140	12,0%	459	1.170.444,59	326.375,77	1.496.820,36	964.334,54	287.101,22	1.251.435,76
NEONATOLOGIA	3		3	1	2	0,2%	1	8.085,65		8.085,65	2.952,07	1.357,26	4.309,33
NEUROLOGIA	118	36	154	60	58	5,0%	60	198.061,47	26.876,91	224.938,38	113.022,77	72.512,16	185.534,93
OCULISTICA	59	197	256	4	55	4,7%	4	120.801,73	661.922,87	782.724,60	7.650,78	721.743,21	729.393,99
ORTOPEDIA E TRAUMATOLOGIA	386	138	524	297	104	8,9%	282	528.807,80	136.687,67	665.495,47	494.101,84	160.921,50	655.023,34
OSTETRICIA E GINECOLOGIA	75	29	104	8	69	5,9%	6	92.876,61	26.844,94	119.721,55	9.234,78	78.001,84	87.236,62
OTORINOLARINGOIATRIA	86	96	182	77	20	1,7%	66	164.823,34	78.979,64	243.802,98	125.505,49	76.142,23	201.647,72
PEDIATRIA	489	168	657	341	170	14,5%	319	568.885,89	206.146,91	775.032,80	455.336,28	227.601,50	682.937,78
PSICHIATRIA	47		47	13	34	2,9%	13	95.011,54		95.011,54	26.601,67	22.326,00	48.927,67
UNITA' CORONARICA	6	16	22	9	4	0,3%	2	10.678,77	4.967,80	15.646,57	4.363,02	8.029,39	12.392,41
<b>TOTALE OSPEDALE LOCRI</b>	<b>2798</b>	<b>2382</b>	<b>5180</b>	<b>1842</b>	<b>1171</b>	<b>100,0%</b>	<b>1627</b>	<b>4.644.992,61</b>	<b>2.352.306,52</b>	<b>6.997.299,13</b>	<b>3.113.068,93</b>	<b>2.693.167,27</b>	<b>5.806.236,20</b>
RAABILITAZIONE CARDIOLOGIA	13	3	16	6	7	1,1%	6	24.345,78	2.945,87	27.291,65	11.712,20	8.246,30	19.958,50
CHIRURGIA GENERALE	677	204	881	155	526	85,1%	151	1.099.735,63	126.984,11	1.226.719,74	284.527,52	526.705,11	811.232,63
ONCOLOGIA	6	5	11	3	3	0,5%	3	20.361,84	1.394,45	21.756,29	10.180,92	3.913,73	14.094,65
UROLOGIA	199	56	255	117	82	13,3%	117	264.760,16	20.078,82	284.838,98	187.384,50	80.552,85	267.937,35
<b>TOTALE OSPEDALE SIDERNO</b>	<b>895</b>	<b>446</b>	<b>1341</b>	<b>281</b>	<b>618</b>	<b>100,0%</b>	<b>277</b>	<b>1.409.203,41</b>	<b>272.717,80</b>	<b>1.681.921,21</b>	<b>493.805,14</b>	<b>740.732,54</b>	<b>1.234.537,68</b>
<b>TOTALE COMPLESSIVO</b>	<b>3693</b>	<b>2828</b>	<b>6521</b>	<b>2123</b>	<b>1789</b>		<b>1904</b>	<b>6.054.196,02</b>	<b>2.625.024,32</b>	<b>8.679.220,34</b>	<b>3.606.874,07</b>	<b>3.433.899,81</b>	<b>7.040.773,88</b>



**Nelle tab. 10 a e 10 b** viene riportato il quadro relativo ai 43 drg in esame prodotti nelle diverse unità operative del Presidio Ospedaliero Unico della Locride in un confronto tra quanto prodotto prima e dopo l'applicazione della D.G.R. 591/2002.

Tav. 10b												RIDETERMINAZIONE IPOTETICA DELL'IMPORTO DRG		
Ricoveri relativi ai 43 DRG a rischio di inappropriatazza di residenti AS 109 Locri - esclusa mobilità attiva - anno 2005														
UNITA' OPERATIVA	ORD	D.H.	TOTALE	Valore Soglia Ricoveri Ord	Ricov. Impropri	% Ricov. Impropri	Ricoveri Appropriati	DRG ORD 100% - SDO	DRG DH 100% - SDO	DRG TOT 100% - SDO	DRG ORD 100%	DRG DH 100%	DRG TOT 100%	
ALLERGOLOGIA	0	422	422	0	0	0	-	240.061,24	240.061,24	-	240.061,24	240.061,24	225.657,57	
ANGIOLOGIA	0	127	127	0	0	0	-	169.604,00	169.604,00	-	169.604,00	169.604,00	159.427,76	
CHIRURGIA GENERALE	578	226	804	217	363	215	854.211,54	196.114,88	1.050.326,42	372.928,06	479.416,41	852.344,47	801.203,80	
GASTROENTEROLOGIA	0	160	160	0	0	0	-	148.556,35	148.556,35	-	148.556,35	148.556,35	139.642,97	
GERIATRIA I LOCRI	154	98	252	132	48	106	366.504,18	73.310,44	439.814,62	278.904,80	107.239,90	386.144,70	362.976,02	
GERIATRIA II GERACE	155	38	193	101	61	94	388.413,33	79.608,21	468.021,54	238.946,03	120.806,07	359.752,10	338.166,97	
MEDICINA D'URGENZA	141	0	141	58	83	58	195.001,59	-	195.001,59	195.001,59	-	195.001,59	183.301,49	
MEDICINA GENERALE	618	611	1.229	588	145	473	1.193.653,14	313.910,65	1.507.563,79	991.263,62	415.105,33	1.406.368,95	1.321.986,81	
NEFROLOGIA	0	126	126	0	0	0	-	44.167,12	44.167,12	0,00	44.167,12	44.167,12	41.517,09	
NEONATOLOGIA	5	0	5	1	4	1	7.637,89	-	7.637,89	1.262,22	3.007,35	4.269,57	4.013,40	
NEUROLOGIA	94	16	110	57	38	56	150.918,30	11.259,27	162.177,57	103.872,73	41.952,39	145.825,12	137.075,61	
OCULISTICA	77	238	315	7	70	7	151.754,49	331.180,58	482.935,07	13.424,76	406.589,68	420.014,44	394.813,57	
ODONTOIATRIA E STOMATOLOGIA		39	39					16.709,89	16.709,89		16.709,89	16.709,89	15.707,30	
ORTOPEDIA E TRAUMATOLOGIA	420	83	503	275	145	275	595.734,28	70.792,35	666.526,63	491.498,40	186.320,21	677.818,61	637.149,49	
OSTETRICIA E GINECOLOGIA	73	81	154	26	55	18	74.223,69	51.376,87	125.600,56	28.558,06	91.376,16	119.934,22	112.738,17	
OTORINOLARINGOIATRIA	87	93	180	78	29	58	156.894,74	81.682,81	238.577,55	110.075,86	110.920,99	220.996,85	207.737,04	
PEDIATRIA	596	197	793	403	226	370	696.053,53	231.353,68	927.407,21	508.509,05	453.054,76	961.563,81	903.869,98	
PSICHIATRIA	90	0	90	31	59	31	183.298,19	-	183.298,19	69.433,49	38.005,41	107.438,90	100.992,57	
UNITA' CORONARICA	10	17	27	14	4	6	10.024,95	7.469,51	17.494,46	12.807,60	10.385,42	23.193,02	21.801,44	
<b>TOTALE OSPEDALE LOCRI</b>	<b>3098</b>	<b>2572</b>	<b>5.670</b>	<b>1988</b>	<b>1330</b>	<b>1.768</b>	<b>5.024.323,84</b>	<b>2.067.157,85</b>	<b>7.091.481,69</b>	<b>3.416.486,27</b>	<b>3.083.278,68</b>	<b>6.499.764,95</b>	<b>6.109.779,05</b>	
CARDIOLOGIA	25	5	30	13	12	13	47.318,30	8.719,86	56.038,16	25.320,32	17.899,95	43.220,27	40.627,05	
CHIRURGIA GENERALE	622	235	857	168	464	158	1.007.711,94	174.126,88	1.181.838,82	291.268,82	549.020,18	840.289,00	789.871,66	
DERMATOLOGIA	0	166	166	0	0	0	-	226.030,27	226.030,27	-	226.030,27	226.030,27	212.468,45	
ONCOLOGIA	13	18	31	8	5	8	42.661,94	5.684,15	48.346,09	27.149,12	9.879,86	37.028,98	34.807,24	
UROLOGIA	150	90	240	112	38	112	199.242,21	37.222,10	236.464,31	197.166,64	66.575,45	263.742,09	247.917,56	
<b>TOTALE OSPEDALE SIDERNO</b>	<b>810</b>	<b>514</b>	<b>1.324</b>	<b>301</b>	<b>519</b>	<b>291</b>	<b>1.296.934,39</b>	<b>451.783,26</b>	<b>1.748.717,65</b>	<b>540.904,90</b>	<b>869.405,71</b>	<b>1.410.310,61</b>	<b>1.325.691,96</b>	
<b>TOTALE COMPLESSIVO</b>	<b>3908</b>	<b>3086</b>	<b>6.994</b>	<b>2289</b>	<b>1849</b>	<b>2.059</b>	<b>6.321.258,23</b>	<b>2.518.941,11</b>	<b>8.840.199,34</b>	<b>3.957.391,17</b>	<b>3.952.684,39</b>	<b>7.910.075,56</b>	<b>7.435.471,01</b>	

## CONCLUSIONI

I costi relativi ai 43 drg in esame costituiscono il 16,9% nel 2004 ed il 15,6 % nel 2005 dell'intero prodotto ospedaliero, il 70% viene prodotto in azienda ed il 30% in strutture infra ed extra regionali.

I ricoveri inpropri, relativi ai 43 Drg, prodotti in Azienda costituiscono il 22% dei ricoveri, percentuale lievemente inferiore ai valori medi nazionali del 2003 (23,12%).

Il quadro complessivo va sottoposto all'attenzione di tutti gli operatori coinvolti nel percorso dell'attività di ricovero, sia quelli responsabili della prestazione diretta, sia quelli che svolgono una azione di indirizzo al ricovero sull'utenza, come medici di base e specialisti ambulatoriali che costituiscono il primo livello dell'assistenza sanitaria.

***Dr Filomena Zappia***

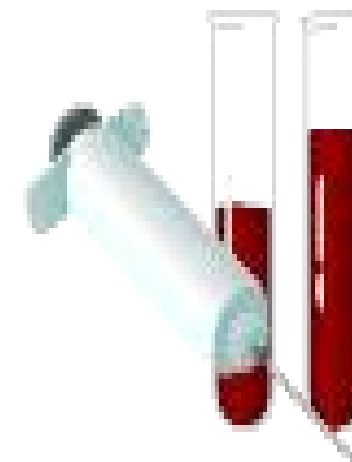

## ATTIVITA' DISTRETTUALI



# ATTIVITA' SPECIALISTICA AMBULATORIALE ANNO 2004-2005

## PREMESSA

Con l'evoluzione dei sistemi sanitari si è assistito ad un aumento dell'offerta delle prestazioni in alternativa al ricovero ospedaliero, con conseguente spostamento di risorse dall'Ospedale al territorio. A fronte di questo fenomeno, tuttavia, mentre per le attività ospedaliere esistono strumenti per la valutazione, per l'attività specialistica ambulatoriale non vi sono indicatori consolidati per l'analisi. In ogni caso appare opportuno ricostruire, per il momento, il quadro relativo a questo tipo di attività.

L'allegato n.1 al D.M. 22.7.1996 elenca le prestazioni di Assistenza Specialistica Ambulatoriale, compresa la diagnostica strumentale e di laboratorio erogabili nell'ambito del SSN. I codici identificativi delle prestazioni sono a tre, quattro e cinque cifre. Le prime due identificano l'apparato anatomico-funzionale al quale fa riferimenti la prestazione (03-86), oppure la tipologia di prestazione (87-99); le cifre successive specificano il tipo e/o la sede della prestazione.

Il secondo settore include esclusivamente prestazioni terapeutiche e diagnostiche (codici 87.00-99.99).

Altri codici aggiuntivi possono essere apposti a livello regionale così come possono essere previsti ulteriori prestazioni.

## ANALISI

L'attività specialistica ambulatoriale pur rientrando nel secondo livello dei LEA (assistenza distrettuale), viene garantita anche dagli ambulatori delle Unità operative ospedaliere e dalle strutture private accreditate presenti sul territorio dell'ASL 9 di Locri.

**Nelle tab. 1 a e 1 b** viene descritto il quadro relativo alle prestazioni specialistiche erogate nel biennio 2004-2005 distinto per specialità: le prestazioni di Patologia Clinica, di Medicina Fisica e Riabilitativa e di Radiodiagnostica sono le più numerose, registrano i costi maggiori e vengono erogate, prevalentemente, dalle strutture private accreditate; sono erogate esclusivamente dalle strutture pubbliche le prestazioni di Allergologia e, prevalentemente, quelle delle branche a visita.

Un altro dato evidenziabile è rappresentato dalla riduzione dell'attività specialistica a livello delle strutture territoriali di circa il 20 % nel 2005 rispetto al 2004, mentre l'incremento che si registra per l'ospedale non è verificabile in quanto il Laboratorio Analisi di Locri ha trasmesso un riepilogo in eccelle e non il file secondo il tracciato record regionale. Si registra, inoltre, un incremento dell'attività effettuata dalle strutture private accreditate, nonostante che vengono saldate solo fino al budget concordato attraverso i contratti di area sottoscritti.



ELENCO PRESTAZIONI ATTIVITA' AMBULATORIALE DISTINTE PER BRANCA SPECIALISTICA - ANNO 2004 (DATI COMPRESIVI DI MOBILITA' ATTIVA)								
BRANCA	SPECIALISTIC CONV. INTERNA		ATTIVITA' AMBULATORIALE OSPED.		STRUTTURE PRIVATE ACCREDITATE		TOTALE ATTIVITA' AMB. COMPRESIVA DI MOBILITA' ATTIVA	
	PRESTAZIONI	EQUIVAL. Lordo	PRESTAZIONI	EQUIVAL. Lordo	PRESTAZIONI	EQUIVAL. Lordo	PRESTAZIONI	EQUIVALENTE
ALLERGOLOGIA	2.198	40.549,23	10.365	216.234,02			12.563	256.783,25
ANALISI CLINICHE	5.018	12.946,44	220.982	1.085.227,64	847.879	4.247.476,71	1.073.879	5.345.650,79
ANATOMIA PATOLOGICA			4.932	64.266,30			4.932	64.266,30
ANESTESIA	1.235	21.425,37					1.235	21.425,37
ANGIOLOGIA	52	1.011,81	1.946	84.142,46			1.998	85.154,27
CARDIOLOGIA	3.333	53.208,80	30.988	740.914,11	7.166	340.974,39	41.487	1.135.097,30
MEDICINA TRASFUSIONALE			8.274	106.088,70			8.274	106.088,70
CHIRURGIA	666	16.133,28	5.326	98.295,38	535	11.887,50	6.527	126.316,16
DERMATOLOGIA	2.903	55.943,45	N.P.	N.P.			2.903	55.943,45
ELETTROMIOGRAFIA			10.144	104.787,52			10.144	104.787,52
ENDOCRINOLOGIA E DIABETOLOGIA	18.650	316.334,64	7.162	44.899,19			25.812	361.233,83
GASTROENTEROLOGIA			1.752	79.456,14			1.752	79.456,14
GERIATRIA	816	16.744,91	2.956	68.969,74			3.772	85.714,65
GINECOLOGIA	721	12.094,78	4.885	94.057,17			5.606	106.151,95
MEDICINA FISICA E RIABILITATIVA	24.732	174.460,14	74.412	502.096,59	271.195	1.660.355,80	370.339	2.336.912,53
MEDICINA D'URGENZA			52	755,28			52	755,28
MEDICINA INTERNA	826	16.345,74	633	5.988,03			1.459	22.333,77
MEDICINA SPORT	3.594	99.416,65			1.751	76.584,63	5.345	176.001,28
NEFROLOGIA ED EMOIALISI			49.776	2.355.221,20			49.776	2.355.221,20
NEUROLOGIA	1.783	10.543,65	3.539	80.891,50			5.322	91.435,15
NEUROP. INF.	95	1.807,70					95	1.807,70
OCULISTICA	4.779	94.846,25	18.858	315.358,75			23.637	410.205,00
ODONTOSTOMATOLOGIA	2.037	52.122,80	3.710	80.282,70	44.377	1.029.417,82	50.124	1.161.823,32
OFTALMOLOGIA SOCIALE	1.637	28.405,72					1.637	28.405,72
ONCOLOGIA	90	1.843,90	1.857	27.770,96			1.947	29.614,86
ORTOPEDIA	1.496	30.431,96	742	11.299,60			2.238	41.731,56
OTOIATRIA	4.060	74.662,27	3.003	51.728,66			7.063	126.390,93
PEDIATRIA			1.314	28.671,55			1.314	28.671,55
PNEUMOLOGIA	154	3.181,64	786	17.417,75			940	20.599,39
PSICHIATRIA			2.003	30.727,11			2.003	30.727,11
RADIOLOGIA	812	14.705,16	20.010	471.682,16	63.794	1.590.629,35	84.616	2.077.016,67
REUMATOLOGIA	6.168	136.243,36					6.168	136.243,36
RMN (solo attività per residenti A.S. 9)					7.397	1.372.123,74	7.397	1.372.123,74
TAC (solo attività per residenti A.S. 9)			1.222	129.215,68	4.879	531.660,02	6.101	660.875,70
UROLOGIA	515	11.897,87	3.126	94.541,36			3.641	106.439,23
<b>Totale complessivo</b>	<b>88.370</b>	<b>1.297.307,52</b>	<b>494.755</b>	<b>6.990.987,25</b>	<b>1.248.973</b>	<b>10.861.109,96</b>	<b>1.832.098</b>	<b>19.149.404,73</b>
<b>MOBILITA' ATTIVA (TAC - RMN)</b>					<b>14.222</b>	<b>2.398.862,59</b>		
<b>Totale complessivo</b>	<b>88.370</b>	<b>1.297.307,52</b>	<b>494.755</b>	<b>6.990.987,25</b>	<b>1.263.195</b>	<b>13.259.972,55</b>	<b>1.832.098</b>	<b>19.149.404,73</b>

Tab 1a

## ELENCO PRESTAZIONI ATTIVITA' AMBULATORIALE DISTINTE PER BRANCA SPECIALISTICA - ANNO 2005 (DATI COMPRESIVI DI MOBILITA' ATTIVA)

BRANCA	SPECIALISTIC CONV. INTERNA		ATTIVITA' AMBULATORIALE OSPED.		STRUTTURE PRIVATE ACCREDITATE		TOTALE ATTIVITA' AMB. COMPRESIVA DI MOBILITA' ATTIVA	
	PRESTAZIONI	EQUIVAL. Lordo	PRESTAZIONI	EQUIVAL. Lordo	PRESTAZIONI	EQUIVAL. Lordo	PRESTAZIONI	EQUIVALENTE
ALLERGOLOGIA	3.043	54.633,78	12.291	266.445,93			15.334	321.079,71
ANALISI CLINICHE	70	180,60	381.261	2.025.090,62	1.004.895	5.212.376,29	1.386.226	7.237.647,51
ANATOMIA PATOLOGICA			4.628	74.146,80			4.628	74.146,80
ANESTESIA	1.214	15.414,97					1.214	15.414,97
ANGIOLOGIA	45	906,45	2.615	107.310,58			2.660	108.217,03
CARDIOLOGIA	2.256	36.307,18	31.646	739.724,67	7.844	202.711,21	41.746	978.743,06
MEDICINA TRASFUSIONALE			9.832	122.401,14			9.832	122.401,14
CHIRURGIA	602	16.934,38	5.452	126.433,07	167	8.313,41	6.221	151.680,86
DERMATOLOGIA	1.156	22.495,71	2.258	38.732,56			3.414	61.228,27
ELETTROMIOGRAFIA			10.175	105.107,75			10.175	105.107,75
ENDOCRINOLOGIA E DIABETOLOGIA	15.209	239.570,54	6.739	39.185,99			21.948	278.756,53
GASTROENTEROLOGIA			1.979	88.297,30			1.979	88.297,30
GERIATRIA	1.929	39.342,97	2.114	64.784,11			4.043	104.127,08
GINECOLOGIA	398	7.082,11	5.041	90.587,69			5.439	97.669,80
MEDICINA FISICA E RIABILITATIVA	26.917	180.649,67	75.905	521.496,02	186.116	1.358.174,93	288.938	2.060.320,62
MEDICINA D'URGENZA			45	666,20			45	666,20
MEDICINA INTERNA	820	14.712,08	328	5.171,89			1.148	19.883,97
MEDICINA SPORT	203	3.975,09			1.929	43.564,26	2.132	47.539,35
NEFROLOGIA ED EMODIALISI			48.969	2.327.844,04			48.969	2.327.844,04
NEUROLOGIA	1.177	22.915,35	2.525	67.031,51			3.702	89.946,86
NEUROP. INF.	274	5.118,34					274	5.118,34
OCULISTICA	3.832	74.144,14	12.649	245.203,39			16.481	319.347,53
ODONTOSTOMATOLOGIA	1.315	28.522,56	4.696	103.193,95	48.874	1.134.392,59	54.885	1.266.109,10
OFTALMOLOGIA SOCIALE	2.167	33.060,22					2.167	33.060,22
ONCOLOGIA	54	1.070,95	1.771	29.364,16			1.825	30.435,11
ORTOPEDIA	240	4.823,53	1.743	28.328,37			1.983	33.151,90
OTOIATRIA	3.779	69.326,53	3.164	53.084,44			6.943	122.410,97
PEDIATRIA			488	11.169,23			488	11.169,23
PNEUMOLOGIA			1.178	25.535,40			1.178	25.535,40
PSICHIATRIA			1.925	31.507,26			1.925	31.507,26
RADIOLOGIA	801	14.821,48	16.259	420.792,89	65.352	1.632.622,25	82.412	2.068.236,62
REUMATOLOGIA	6.617	149.376,13	19	369,29			6.636	149.745,42
RMN (solo attività per residenti A.S. 9)					7.848	1.453.613,85	7.848	1.453.613,85
TAC (solo attività per residenti A.S. 9)			348	34.836,56	5.764	654.143,62	6.112	688.980,18
UROLOGIA	454	8.710,48	6.152	170.424,96			6.606	179.135,44
<b>Totale complessivo</b>	<b>74.572</b>	<b>1.044.095,24</b>	<b>654.195</b>	<b>7.964.267,77</b>	<b>1.328.789</b>	<b>11.699.912,41</b>	<b>2.057.556</b>	<b>20.708.275,42</b>
<b>MOBILITA' ATTIVA (TAC - RMN)</b>					<b>17.865</b>	<b>3.005.418,85</b>		
<b>Totale al netto della mobilità</b>	<b>74.572</b>	<b>1.044.095,24</b>	<b>654.195</b>	<b>7.964.267,77</b>	<b>1.346.654</b>	<b>14.705.331,26</b>	<b>2.057.556</b>	<b>20.708.275,42</b>

Tab 1b

Lab. Locri dati presentati dall'U.O. non compatibili con il tracciato record regionale

<b>ATTIVITA' SPECIALISTICA AMBULATORIALE STRUTTURE PUBBLICHE - ANNO 2004</b>									
Branca Special.	Struttura Erogatrice	RESID		INFRA		EXTRA		Totale	
		Q.TA PRE	TOTALE LOR	Q.TA PRE	TOTALE LOR	Q.TA PRE	TOTALE LOR	Q.TA PRE	TOTALE LOR
Branca a visita	OSPEDALE LOCRI	131.736	3.776.097,68	8.412	227.261,37	3.204	125.956,85	143.352	4.129.315,90
	OSPEDALE SIDERNO	21.747	466.142,98	959	18.317,60	193	3.942,11	22.899	488.402,69
	POLIAMBULATORIO BIANCO							398	6.657,18
	POLIAMBULATORIO BOVALINO							3.213	63.592,76
	POLIAMBULATORIO BRANCALEONE							1.857	38.453,78
	POLIAMBULATORIO CAULONIA							1.933	39.935,78
	POLIAMBULATORIO GIOIOSA IONICA							9.987	168.685,97
	POLIAMBULATORIO LOCRI							3.456	71.269,21
	POLIAMBULATORIO MONASTERACE							6.475	124.463,80
	POLIAMBULATORIO PALIZZI							1.481	22.399,38
	POLIAMBULATORIO ROCCELLA IONICA							2.276	51.860,86
	POLIAMBULATORIO SIDERNO							6.918	131.296,33
	SERVIZI TERRITORIALI							17.777	324.457,93
	<b>Total</b>		<b>153.483</b>	<b>4.242.240,66</b>	<b>9.371</b>	<b>245.578,97</b>	<b>3.397</b>	<b>129.898,96</b>	<b>222.022</b>
Diagnostica di Laboratorio	OSPEDALE LOCRI	112.958	645.088,63	898	8.530,53	1098	6.302,93	114.954	659.922,09
	OSPEDALE SIDERNO	112.261	521.421,83	622	3.700,49	1.419	6.271,93	114.302	531.394,25
	POLIAMBULATORIO BOVALINO							5	12,90
	POLIAMBULATORIO MONASTERACE							4.786	12.347,88
	POLIAMBULATORIO PALIZZI							227	585,66
<b>Total</b>		<b>225.219</b>	<b>1.166.510,46</b>	<b>1.520</b>	<b>12.231,02</b>	<b>2.517</b>	<b>12.574,86</b>	<b>234.274</b>	<b>1.204.262,78</b>
Diagnostica per immagini	OSPEDALE LOCRI	16.515	487.401,40	395	18.324,70	101	2.713,77	17.011	508.439,87
	OSPEDALE SIDERNO	4.162	91.387,16	36	683,48	27	562,93	4.225	92.633,57
	POLIAMBULATORIO MONASTERACE							812	14.705,16
<b>Total</b>		<b>20.677</b>	<b>578.788,56</b>	<b>431</b>	<b>19.008,18</b>	<b>128</b>	<b>3.276,70</b>	<b>22.048</b>	<b>615.778,60</b>
Medicina Fisica e riabilitativa	OSPEDALE LOCRI	72.708	490.665,29	323	2.598,03	1381	8.833,27	74.412	502.096,59
	POLIAMBULATORIO BOVALINO							17.892	74.559,61
	POLIAMBULATORIO GIOIOSA IONICA							992	20.214,38
	POLIAMBULATORIO MONASTERACE							4.395	51.073,76
	POLIAMBULATORIO ROCCELLA IONICA							460	9.027,11
	POLIAMBULATORIO SIDERNO							993	19.585,28
<b>Total</b>		<b>72.708</b>	<b>490.665,29</b>	<b>323</b>	<b>2.598,03</b>	<b>1.381</b>	<b>8.833,27</b>	<b>99.144</b>	<b>676.556,73</b>
Odontoiatria	OSPEDALE LOCRI	3.723	80.940,49	149	2.720,87	49	974,78	3.921	84.636,14
	POLIAMBULATORIO BOVALINO							86	1.675,25
	POLIAMBULATORIO GIOIOSA IONICA							1.024	21.548,32
	POLIAMBULATORIO LOCRI							14	289,24
	POLIAMBULATORIO MONASTERACE							823	27.114,46
	POLIAMBULATORIO SIDERNO							90	1.495,53
<b>Total</b>		<b>3.723</b>	<b>80.940,49</b>	<b>149</b>	<b>2.720,87</b>	<b>49</b>	<b>974,78</b>	<b>5.958</b>	<b>136.758,94</b>
<b>Totale</b>		<b>475.810</b>	<b>6.559.145,46</b>	<b>11.794</b>	<b>282.137,07</b>	<b>7.472</b>	<b>155.558,57</b>	<b>583.446</b>	<b>8.294.148,62</b>

**Nelle tab. 2 a e 2 b** viene descritto il dettaglio dell'attività erogata dalle strutture pubbliche ospedaliere e territoriali con la distinzione tra le branche a visita e quelle a prestazioni. Nelle tabelle viene evidenziata, anche, l'attività effettuata per i residenti e quella in mobilità attiva infra ed extraregionale. Per i poli sanitari il dato è fruibile solo per il 2005.

**ATTIVITA' SPECIALISTICA AMBULATORIALE STRUTTURE PUBBLICHE - ANNO 2005**

Branca Special.	Struttura Erogatrice	RESID		INFRA		EXTRA		EE		Totale	
		Q.TA PRE	TOTALE L.	Q.TA PRE	TOTALE L.	Q.TA PRE	TOTALE L.	Q.TA PRE	TOTALE L.	Q.TA PRE	TOTALE L.
Branca a visita	OSPEDALE LOCRI	118.616	3.679.631,79	9.854,00	228.607,72	2.089,00	87.357	179	7.597	130.738,00	4.003.194,19
	OSPEDALE SIDERNO	29.458	637.839,96	941,00	18.589,06	129,00	2.687			30.528,00	659.115,60
	POLIAMBULATORIO BIANCO	421	7.329,70	1,00	20,66	18,00	318			440,00	7.667,99
	POLIAMBULATORIO BOVALINO	8.279	162.016,93	30,00	751,48	119,00	2.333	2	34	8.430,00	165.134,97
	POLIAMBULATORIO BRANCALEONE	2.034	36.139,79	5,00	103,30	114,00	1.834	9	153	2.162,00	38.230,15
	POLIAMBULATORIO CAULONIA	1.152	27.147,21	35,00	755,09	61,00	1.251			1.248,00	29.153,20
	POLIAMBULATORIO GIOIOSA IONICA	5.810	106.701,53	49,00	877,75	88,00	1.673			5.947,00	109.252,67
	POLIAMBULATORIO LOCRI	2.968	54.011,61	5,00	103,30	45,00	814	1	21	3.019,00	54.949,38
	POLIAMBULATORIO MONASTERACE	5.373	103.250,33	594,00	12.216,72	117,00	2.222			6.084,00	117.688,72
	POLIAMBULATORIO PALIZZI	1.033	15.269,86	97,00	1.749,31	41,00	598	1	13	1.172,00	17.630,40
	POLIAMBULATORIO ROCCELLA IONICA	2.811	64.236,51	30,00	608,93	23,00	568			2.864,00	65.413,57
SERVIZI TERRITORIALI	13.959	212.390,52	106,00	1.777,93	38,00	631			14.103,00	214.799,88	
	<b>Total</b>	<b>191.914</b>	<b>5.105.965,74</b>	<b>11747</b>	<b>266.161,25</b>	<b>2882</b>	<b>102.286,48</b>	<b>192</b>	<b>7.817,25</b>	<b>206.735</b>	<b>5.482.230,72</b>
Diagnostica di Laboratorio	OSPEDALE LOCRI	13.723	187.433,88	583	7.118,38	154	1.995,68			225.591	1.379.773,15
	OSPEDALE SIDERNO	167.624	829.573,02	1.260	6.679,35	1.244	5.607,59	2	5,45	170.130	841.865,41
	POLIAMBULATORIO BOVALINO	5	12,9							5	12,9
	POLIAMBULATORIO PALIZZI	61	157,38	1	2,58	3	7,74			65	167,7
	<b>Total</b>	<b>181.413</b>	<b>1.017.177,18</b>	<b>1.844</b>	<b>13.800,31</b>	<b>1.401</b>	<b>7.611,01</b>	<b>2</b>	<b>5,45</b>	<b>395.791</b>	<b>2.221.819,16</b>
Diagnostica per immagini	OSPEDALE LOCRI	8.912	247.511,65	196	8.386,37	73	1.438,56	2	32,79	9.183	257.369,37
	OSPEDALE SIDERNO	7.124	190.468,22	206	5.802,46	90	1.919,68	4	69,72	7.424	198.260,08
	POLIAMBULATORIO MONASTERACE	733	13.560,80	37	678,12	31	582,56			801	14.821,48
	<b>Total</b>	<b>16.769</b>	<b>451.540,67</b>	<b>439</b>	<b>14.866,95</b>	<b>194</b>	<b>3.940,80</b>	<b>6</b>	<b>102,51</b>	<b>17.408</b>	<b>470.450,93</b>
Medicina Fisica e riabilitativa	OSPEDALE LOCRI	74.723	512.360,75	638	5.078,30	542	4.015,65	2	41,32	75.905	521.496,02
	POLIAMBULATORIO BOVALINO	18.242	81.384,67	64	168,84	608	3.100,38			18.914	84.653,89
	POLIAMBULATORIO GIOIOSA IONICA	3.212	36.303,82			24	264,94			3.236	36.568,76
	POLIAMBULATORIO MONASTERACE	3.841	41.360,57	21	347,32	94	1.699,85			3.956	43.407,74
	POLIAMBULATORIO ROCCELLA IONICA	796	15.748,13	1	20,66	14	250,49			811	16.019,28
	<b>Total</b>	<b>100.814</b>	<b>687.157,94</b>	<b>724</b>	<b>5.615,12</b>	<b>1282</b>	<b>9.331,31</b>	<b>2</b>	<b>41,32</b>	<b>102.822</b>	<b>702.145,69</b>
Odontoiatria	OSPEDALE LOCRI	4.409	97.417,91	252	5.060,95	35	715,09			4.696	103.193,95
	POLIAMBULATORIO BOVALINO	178	3.516,30	1	20,66	1	20,66			180	3.557,62
	POLIAMBULATORIO GIOIOSA IONICA	384	7.986,18	2	32,28	1	18,59			387	8.037,05
	POLIAMBULATORIO LOCRI	7	140,23							7	140,23
	POLIAMBULATORIO MONASTERACE	693	15.712,87	21	471,28	27	603,51			741	16.787,66
	<b>Total</b>	<b>5.671</b>	<b>124.773,49</b>	<b>276</b>	<b>5.585,17</b>	<b>64</b>	<b>1.357,85</b>	<b>-</b>	<b>-</b>	<b>6.011</b>	<b>131.716,51</b>
<b>Totale</b>		<b>496.581</b>	<b>7.386.615,02</b>	<b>15.030</b>	<b>306.028,80</b>	<b>5.823</b>	<b>124.527,45</b>	<b>202</b>	<b>7.966,53</b>	<b>728.767</b>	<b>9.008.363,01</b>

**Tab 2b**

Lab. Locri dati presentati dall'U.O. non compatibili con il tracciato record regionale e non verificabili - IMPORTO INSERITO NEL TOTALE

Non sono stati trasmessi i dati secondo il tracciato record regionale per il POLIAMBULATORIO DI SIDERNO



Nelle **tab.3 a e 3 b** viene riportato il quadro relativo all'attività espletata dalle strutture private accreditate per residenti ed in mobilità attiva. Un dato da evidenziare è quello relativo alla mobilità attiva infraregionale della diagnostica per immagini.

**ATTIVITA' SPECIALISTICA AMBULATORIALE STRUTTURE PRIVATE ACCREDITATE - ANNO 2004**

Branca Special.	RESID			INFRA			EXTRA			EE			Totale		
	Q.TA PRE	TOTALE L.	TICKET	Q.TA PRE	TOTALE L.	TICKET	Q.TA PRE	TOTALE L.	TICKET	Q.TA PRE	TOTALE L.	TICKET	Q.TA PRE	TOTALE L.	TICKET
Branca a visita	7.627	342.703,23	11.785,25	1.804,00	88.223,28	2.679	148	6.296	313,74	-	-	-	9.579	437222,71	14.778
Diagnostica di Laboratorio	827.371	4.145.051,63	239.572,80	256,00	1.209,25	36	16245	79.374	5.789,79	4.007,00	21.841,49	686,41	847.879	4247476,71	246.085
Diagnostica per immagini	71.646	3.364.472,14	178.073,55	17.331,00	2.428.560,70	147.853	1166	91.202	8.314,50	27,00	1.189,13	108,45	90.170	5885423,89	334.350
Medicina Fisica e riabilitativa	256.833	1.571.633,38	33.902,15	7.763,00	40.984,49	1.305	6514	46.973	1.409,85	80,00	840,80	-	271.190	1660431,42	36.617
Odontoiatria	41.323	953.934,41	16.046,52	1.908,00	50.600,51	242	1133	24.645	1.023,83	13,00	238,19	-	44.377	1029417,82	17.313
<b>Totale</b>	<b>1.204.800</b>	<b>10.377.794,79</b>	<b>479.380,27</b>	<b>29.062</b>	<b>2.609.578,23</b>	<b>152.116,55</b>	<b>25.206</b>	<b>248.489,92</b>	<b>16.851,71</b>	<b>4.127</b>	<b>24.109,61</b>	<b>794,86</b>	<b>1.263.195</b>	<b>13.259.972,55</b>	<b>649.143,39</b>

Tab 3a

**ATTIVITA' SPECIALISTICA AMBULATORIALE STRUTTURE PRIVATE ACCREDITATE - ANNO 2005**

Branca Special.	RESID			INFRA			EXTRA			EE			Totale		
	Q.TA PRE	TOTALE L.	TICKET	Q.TA PRE	TOTALE L.	TICKET	Q.TA PRE	TOTALE L.	TICKET	Q.TA PRE	TOTALE L.	TICKET	Q.TA PRE	TOTALE L.	TICKET
Branca a visita	8.176	212.435,04	12.824,57	1.694,00	40.223,46	1.981	70	1.930	216,90	-	-	-	9.940	254588,88	15.022
Diagnostica di Laboratorio	929.914	4.967.672,36	277.552,68	970,00	6.765,78	723	70749	224.685	6.105,46	3.262,00	13.253,15	180,75	1.004.895	5212376,29	284.562
Diagnostica per immagini	77.390	3.695.537,13	179.505,92	18.151,00	2.936.290,56	167.519	1271	113.067	10.158,15	17,00	904,03	-	96.829	6745798,57	357.183
Medicina Fisica e riabilitativa	172.002	1.248.812,53	29.156,60	12.921,00	100.538,65	2.923	1193	8.824	748,30	-	-	-	186.116	1358174,93	32.828
Odontoiatria	46.645	1.074.179,41	18.248,51	1.931,00	53.536,84	175	290	6.517	72,30	8,00	159,38	-	48.874	1134392,59	18.495
<b>Totale</b>	<b>1.234.127</b>	<b>11.198.636,47</b>	<b>517.288,28</b>	<b>35.667</b>	<b>3.137.355,29</b>	<b>173.320,10</b>	<b>73.573</b>	<b>355.022,94</b>	<b>17.301,11</b>	<b>3.287</b>	<b>14.316,56</b>	<b>180,75</b>	<b>1.346.654</b>	<b>14.705.331,26</b>	<b>708.090,24</b>

Tab 3b

Nei graf.1, 2, 3, 4 vengono riportati i valori economici dell'attività specialistica ambulatoriale erogata dalle strutture private accreditate in un confronto con i rispettivi valori percentuali, l'attività per residenti ed in mobilità attiva, le branche di attività: i costi più alti si registrano nella Diagnostica per Immagini (manca la RNM nelle strutture pubbliche) e nella Diagnostica di Laboratorio. Nel confronto del biennio si registra un aumento della spesa della Diagnostica di Laboratorio ed una riduzione di quella relativa alle prestazioni di Medicina Fisica e Riabilitativa.

ATTIVITA' SPECIALISTICA AMBULATORIALE STRUTTURE PRIVATE ACCREDITATE EROGATA PER BRANCA SPECIALISTICA  
DISTRIBUZIONE PERCENTUALE DEI VALORI ECONOMICI DISTINTA PER RESIDENTI E MOBILITA' ATTIVA - ANNO 2004  
graf. 1

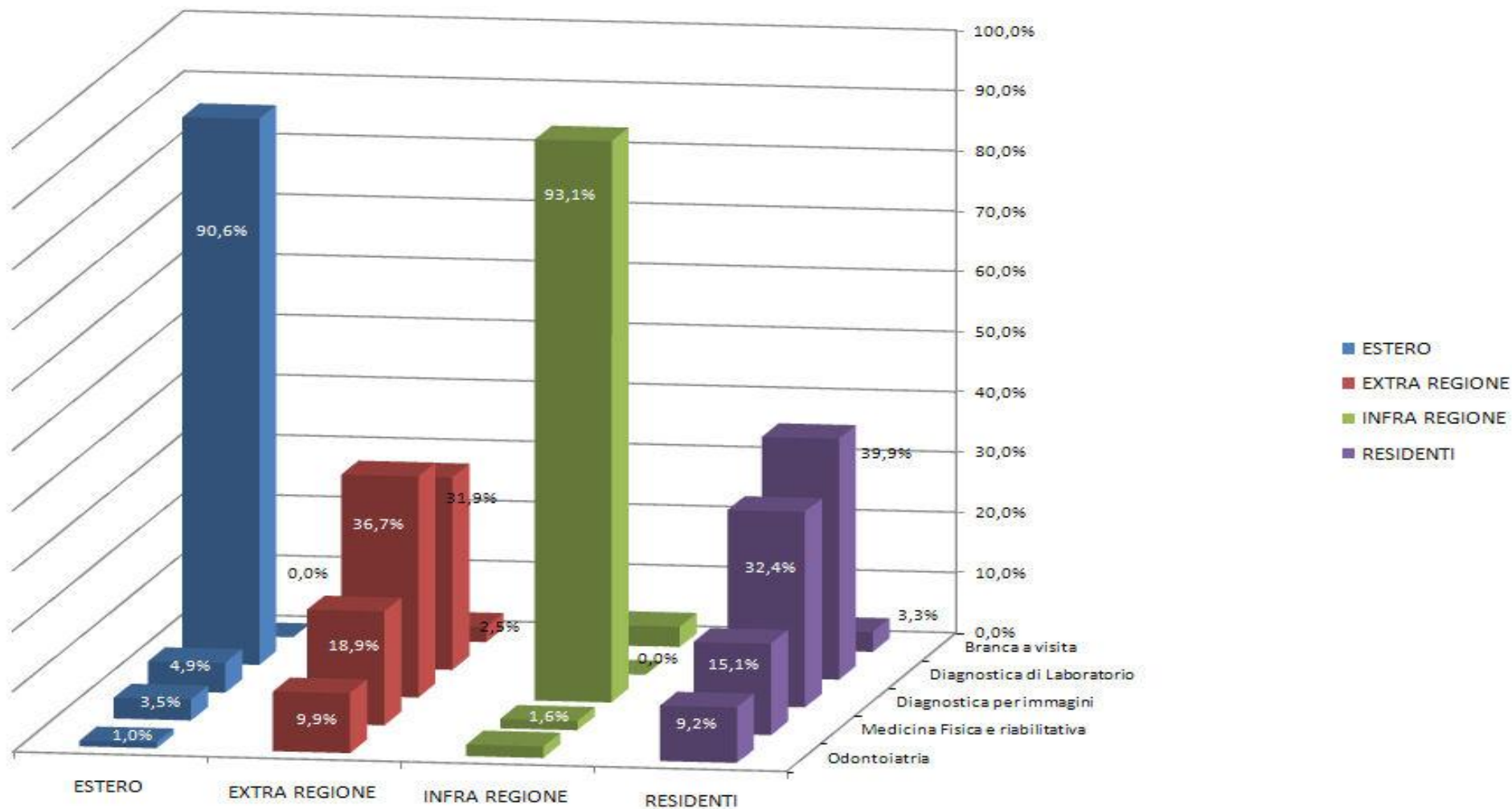

ATTIVITA' SPECIALISTICA AMBULATORIALE STRUTTURE PRIVATE ACCREDITATE EROGATA PER BRANCA SPECIALISTICA  
DISTRIBUZIONE PERCENTUALE DEI VALORI ECONOMICI DISTINTA PER RESIDENTI E MOBILITA' ATTIVA - ANNO 2005  
graf. 2

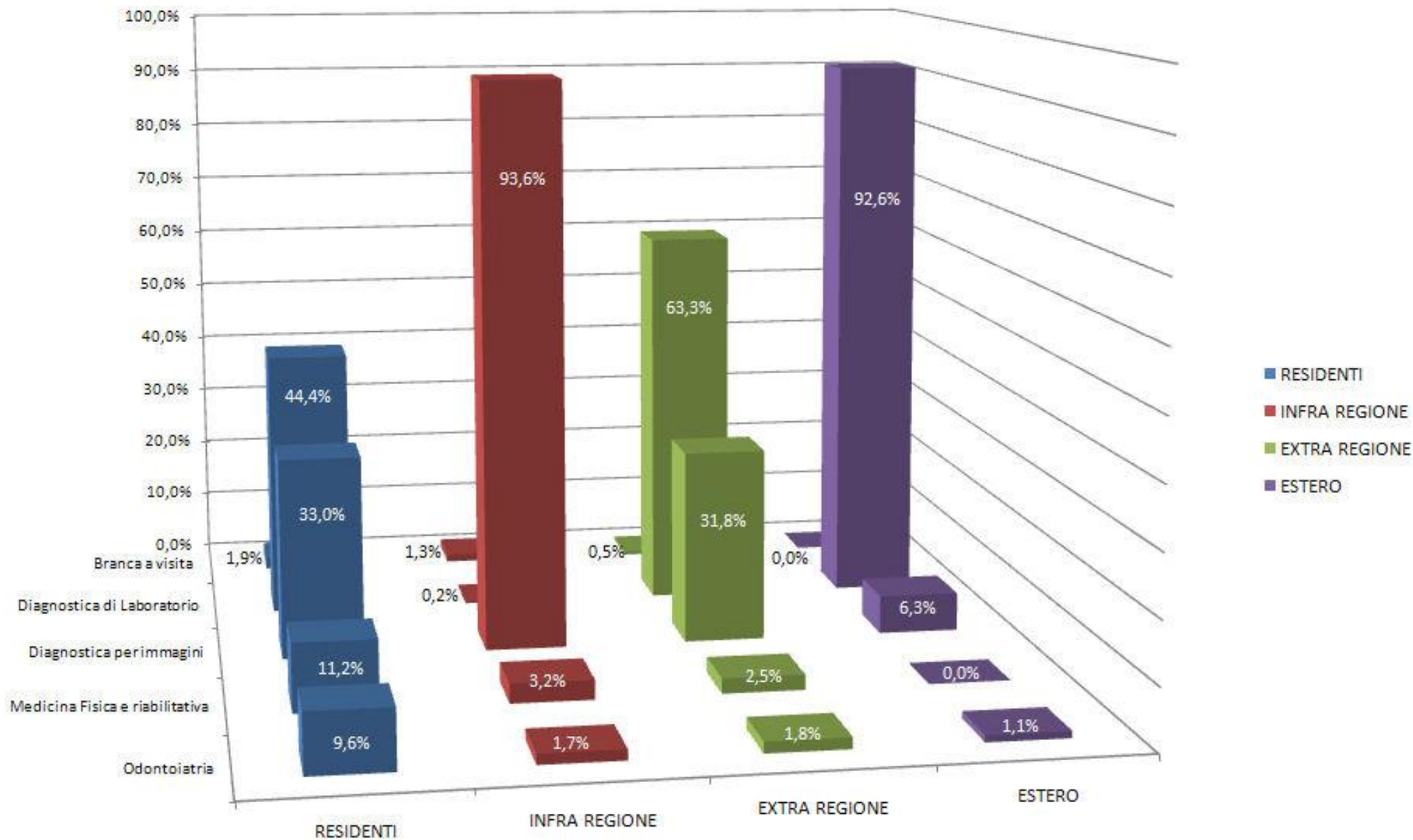

ATTIVITA' SPECIALISTICA AMBULATORIALE STRUTTURE PRIVATE ACCREDITATE EROGATA PER RESIDENTI E IN MOBILITA' ATTIVA  
DISTRIBUZIONE PERCENTUALE DEI VALORI ECONOMICI DISTINTA PER BRANCA SPECIALISTICA - ANNO 2004

graf. 3

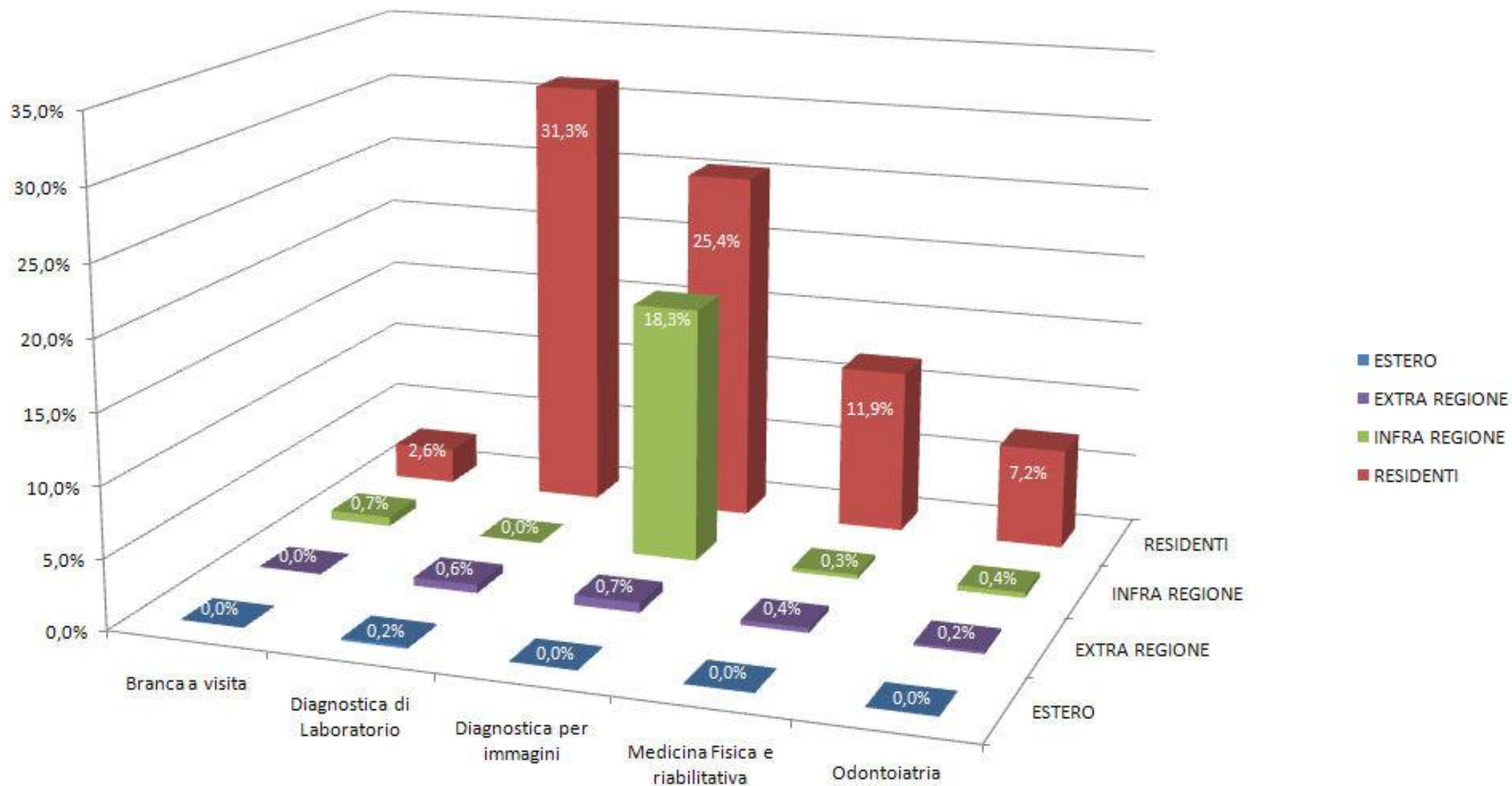

ATTIVITA' SPECIALISTICA AMBULATORIALE STRUTTURE PRIVATE ACCREDITATE EROGATA PER RESIDENTI E IN MOBILITA' ATTIVA  
DISTRIBUZIONE PERCENTUALE DEI VALORI ECONOMICI DISTINTA PER BRANCA SPECIALISTICA - ANNO 2005

graf. 4

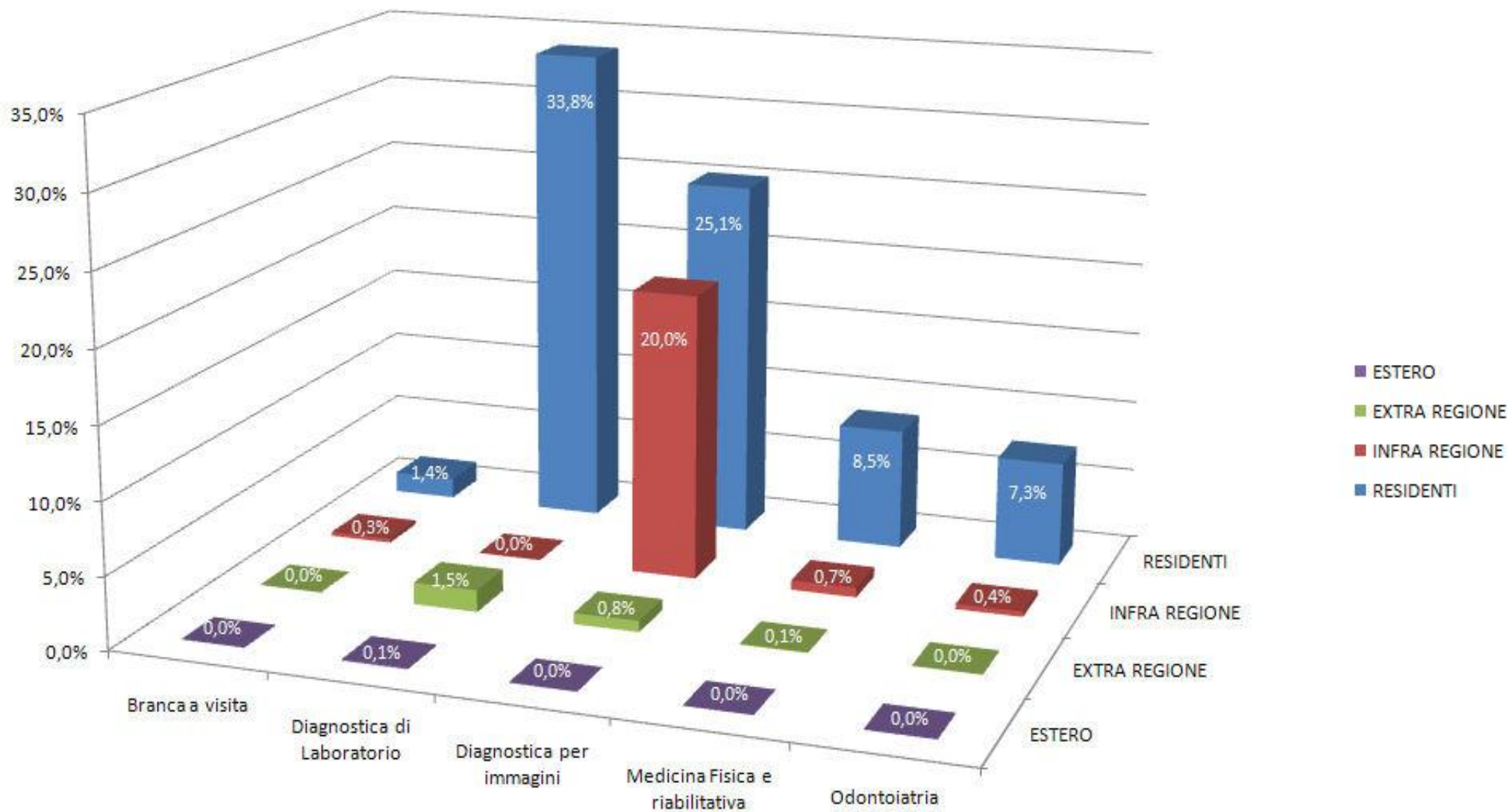

**DISTRIBUZIONE PRO-CAPITE DEI COSTI E DELLE PRESTAZIONI ASL 9 - ANNI 2004 2005**

Branca Specialistica	2004 RESID		COSTO MEDIO PRESTAZIONE	PRESAZIONI PRO-CAPITE	COSTI PRO-CAPITE	PRESTAZIONI PER ABITANTE
	Q.TA PRE	TOTALE LOR				
Branca a visita	211.262	5.649.103,99	26,74	1,56	41,82	1,6 prestazioni per abitante
Diagnostica di Laboratorio	1.068.371	5.361.532,80	5,02	7,91	39,69	7,9 prestazioni per abitante
Diagnostica per immagini	92.768	3.937.308,99	42,44	0,69	29,15	1 prestazione ogni 1,5 abitanti
Medicina Fisica e riabilitativa	345.437	2.171.050,21	6,28	2,56	16,07	2,6 prestazioni per abitante
Odontoiatria	47.129	1.086.030,57	23,04	0,35	8,04	1 prestazione ogni 2,9 abitanti
<b>Totale</b>	<b>1.764.967</b>	<b>18.205.026,56</b>	<b>10,31</b>	<b>13,07</b>	<b>134,77</b>	<b>13,1 prestazioni per abitante</b>

Branca Specialistica	2005 RESID		COSTO MEDIO PRESTAZIONE	PRESAZIONI PRO-CAPITE	COSTI PRO-CAPITE	PRESTAZIONI PER ABITANTE
	Q.TA PRE	TOTALE L.				
Branca a visita	200.090	5.318.400,78	26,58	1,49	39,37	1,5 prestazioni per abitante
Diagnostica di Laboratorio	1.111.327	5.984.849,54	5,39	8,26	44,30	8,3 prestazioni per abitante
Diagnostica per immagini	94.159	4.147.077,80	44,04	0,70	30,70	1 prestazione ogni 1,4 abitanti
Medicina Fisica e riabilitativa	272.816	1.935.970,47	7,10	2,03	14,33	2 prestazioni per abitante
Odontoiatria	52.316	1.198.952,90	22,92	0,39	8,88	1 prestazione ogni 2,6 abitanti
<b>Totale</b>	<b>1.730.708</b>	<b>18.585.251,49</b>	<b>10,74</b>	<b>12,86</b>	<b>137,58</b>	<b>12,9 prestazioni per abitante</b>

**Tab. 4**

**Nella tab. 4** viene riportato il costo ed il numero di prestazioni pro-capite nel biennio 2004-2005 erogate dalle strutture dell'Asl 9 agli utenti residenti (non sono disponibili i dati di mobilità passiva). Confrontando gli stessi con i parametri di riferimento regionali:

prestazioni di Patologia Clinica: 9,5 x ab.

Prestazioni specialistiche complessive: 12 x ab.

si evidenzia un aumento del valore riferito alle prestazioni complessive (12,9 x ab. Nel 2005) ed un valore più basso sulle prestazioni di Patologia Clinica (8,3 x ab.). In relazione ai costi non vi sono, al momento, valori di riferimento con cui fare un confronto.

**CONCLUSIONI**

E' indispensabile individuare un metodo per la valutazione dell'attività specialistica ambulatoriale a partire dall'appropriatezza delle prescrizioni diagnostiche utilizzate nell'ambito del SSN; individuare un set di indicatori da utilizzare in bench-marking; elaborare linee guida cliniche condivise tra MMG e Medici Ospedalieri per migliorare i comportamenti prescrittivi.

**Dr. Filomena Zappia**

Fonte dati: Archivio Specialistica Ambulatoriale  
Acquisizione dati: inf. Bruno Pelle- Pino Rubino  
Elaborazione dati: Dr. Giuseppe Cristiano

## **ATTIVITA' SPECIALISTICA AMBULATORIALE INTERNA ANNI 2004-2005**

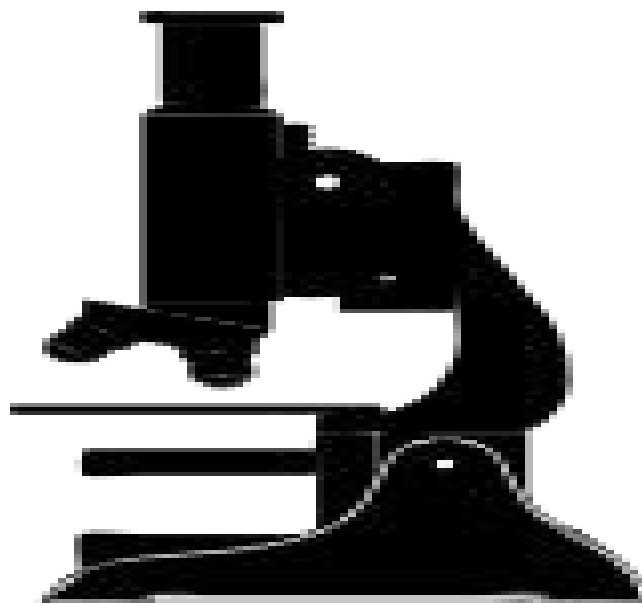



# Regione Calabria Azienda Sanitaria n° 9 LOCRI Osservatorio Epidemiologico



**Responsabile**  
**Dr.ssa Filomena Zappia**

*Erogazione delle prestazioni di Specialistica Ambulatoriale Convenzionata Interna  
Anni 2003, 2004, 2005 a confronto*

**Elaborazione dati: inf. Pino Rubino**





## A.S. n° 9 Locri Specialistica Ambulatoriale Distretti 2003, 2004, 2005



L'elaborazione e confronto dati degli anni 2003, 2004 e 2005, trasmessi dai Distretti si riferisce all'attività delle branche a visita e relative prestazioni, svolta presso gli Ambulatori dei Poli Sanitari dei due Distretti.

# **A.S. n° 9 Locri Specialistica Ambulatoriale Distretti 2003, 2004, 2005**



## **fonte dati**

I parametri riportati nei grafici successivi si riferiscono alle ore effettivamente svolte e alle prestazioni erogate presso i Poli Sanitari Distrettuali, ricavate negli anni d'interesse per come di seguito specificato:

2003 - dai registri ambulatoriali.

2004 - le ore dai registri ambulatoriali, le prestazioni di tutto il Distretto Sud e del Poliambulatorio di Roccella sono ricavate direttamente dalle impegnative inserite in uno specifico Software, le rimanenti sedi del Distretto Nord sono ricavate dai registri ambulatoriali.

2005- le ore dai registri ambulatoriali, le prestazioni del Distretto Sud e del Distretto Nord ad esclusione del Poliambulatorio di Siderno che ha fornito i dati solo su cartaceo, sono ricavate direttamente dalle impegnative inserite in uno specifico Software.

## **A.S. n° 9 Locri Specialistica Ambulatoriale Distretti 2003, 2004, 2005**



La disponibilità dei dati informatici per gli anni 2004 e 2005 offre un assoluto dettaglio e quindi la possibilità di valutare nell'immediato :

- l'offerta e la domanda di prestazioni
- la mobilità attiva (prestazioni erogate ai non residenti)
- la mobilità interdistrettuale
- la corretta codifica delle prestazioni
- La corretta partecipazione alla spesa

**Consente di monitorare i volumi di prestazioni e ricondurli ai soggetti prescrittori ed erogatori**

**Permette al Personale Sanitario ed Amministrativo preposto, di rilevare, misurare e migliorare i risultati dell'assistenza di primo livello che l'Azienda eroga all'utenza**

# A.S. n° 9 Locri Specialistica Ambulatoriale Distretti 2003, 2004, 2005



max tempi attesa 2004 - 2005

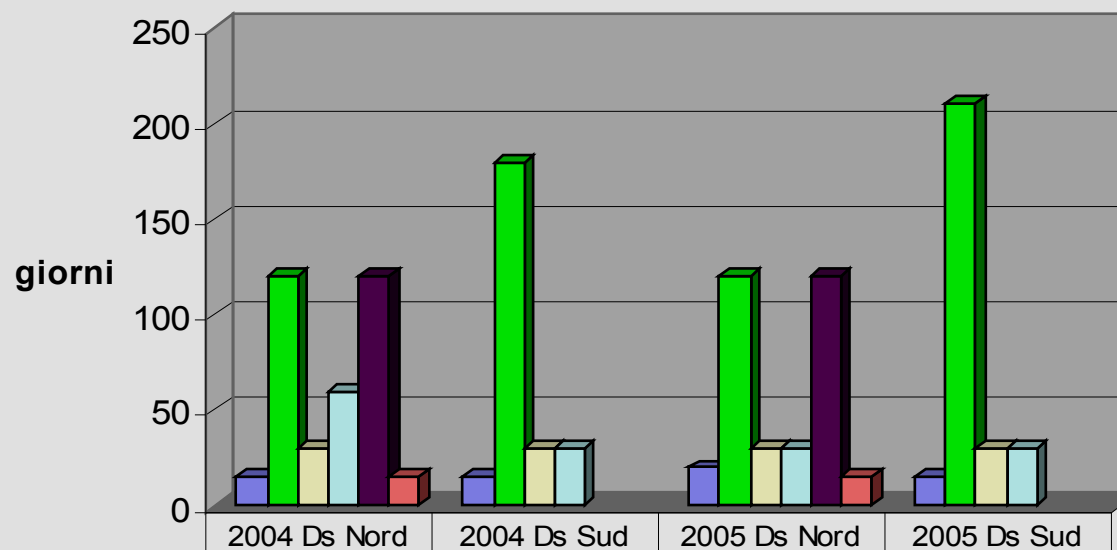

	2004 Ds Nord	2004 Ds Sud	2005 Ds Nord	2005 Ds Sud
Allergologia	15	15	20	15
Endocrinologia	120	180	120	210
Fisiatria	30	30	30	30
Oculistica	60	30	30	30
Reumatologia	120		120	
Urologia	15		15	

# AZIENDA SANITARIA N° 9 LOCRI

Specialistica Ambulatoriale Convenzionata Interna  
Anni 2003-2004-2005 a confronto



## Allergologia

### Tipologia di prestazioni erogate

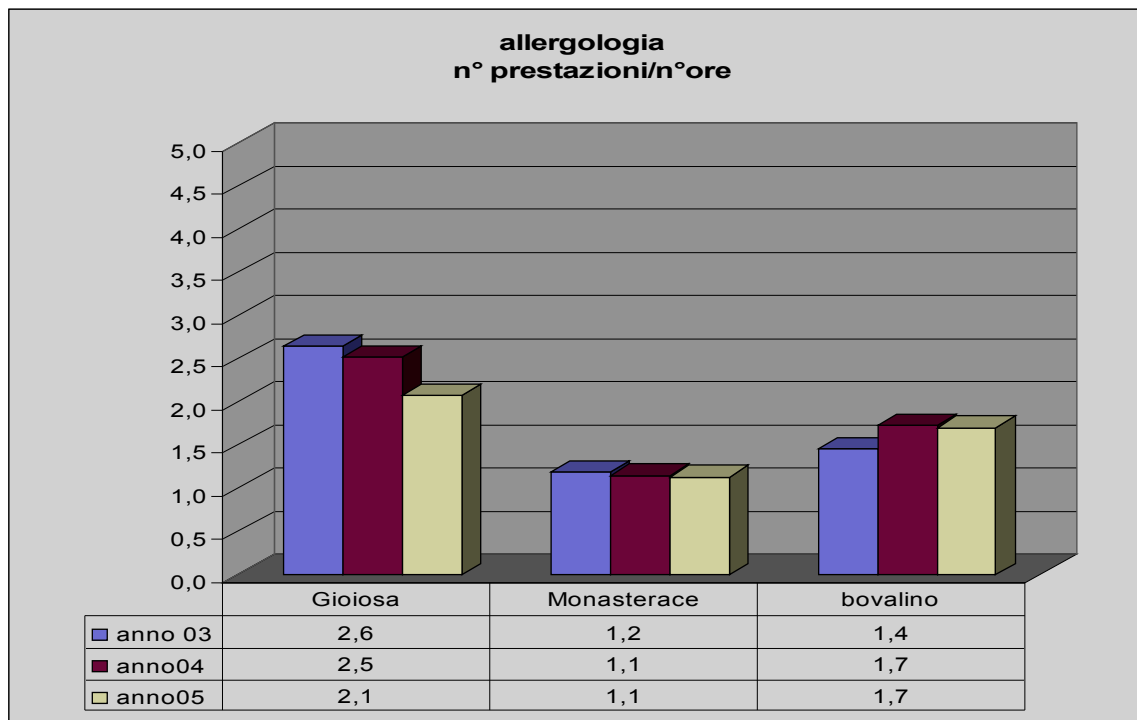

BOVALINO	89.01	ANAMNESI E VALUTAZIONE, DEFINITE BREVI
BOVALINO	89.37.1	SPIROMETRIA SEMPLICE
BOVALINO	89.7	VISITA GENERALE
BOVALINO	91.90.1	ESAME ALLERGOLOGICO STRUMENTALE PER ORTICARIE FISICHE
BOVALINO	91.90.4	SCREENING ALLERGOLOGICO PER INALANTI (Fino a 7 allergeni)
BOVALINO	91.90.5	TEST EPICUTANEI A LETTURA RITARDATA [PATCH TEST] (Fino a 20 allergeni)
GIOIOSA J.	89.01	ANAMNESI E VALUTAZIONE, DEFINITE BREVI
GIOIOSA J.	89.37.1	SPIROMETRIA SEMPLICE
GIOIOSA J.	89.37.4	TEST DI BRONCODILATAZIONE FARMACOLOGICA
GIOIOSA J.	89.7	VISITA GENERALE
GIOIOSA J.	91.90.1	ESAME ALLERGOLOGICO STRUMENTALE PER ORTICARIE FISICHE
GIOIOSA J.	91.90.4	SCREENING ALLERGOLOGICO PER INALANTI (Fino a 7 allergeni)
GIOIOSA J.	91.90.5	TEST EPICUTANEI A LETTURA RITARDATA [PATCH TEST] (Fino a 20 allergeni)
MONASTERACE	89.01	ANAMNESI E VALUTAZIONE, DEFINITE BREVI
MONASTERACE	89.7	VISITA GENERALE
MONASTERACE	91.90.6	TEST PERCUTANEI E INTRACUTANEI A LETTURA IMMEDIATA (fino a 12 allergeni)

distretto	sede	2003		2004		2005	
		ore	prest	ore	prest	ore	prest
nord	Gioiosa	246	649	246	618	216	447
nord	Monasterace	228	269	224	256	234	264
sud	bovalino	276	400	246	423	240	408

anno	ore settimanali A.S. 9
2003	18,00
2004	18,00
2005	18,00

# AZIENDA SANITARIA N° 9 LOCRI

Specialistica Ambulatoriale Convenzionata Interna  
Anni 2003-2004-2005 a confronto



## Anestesia

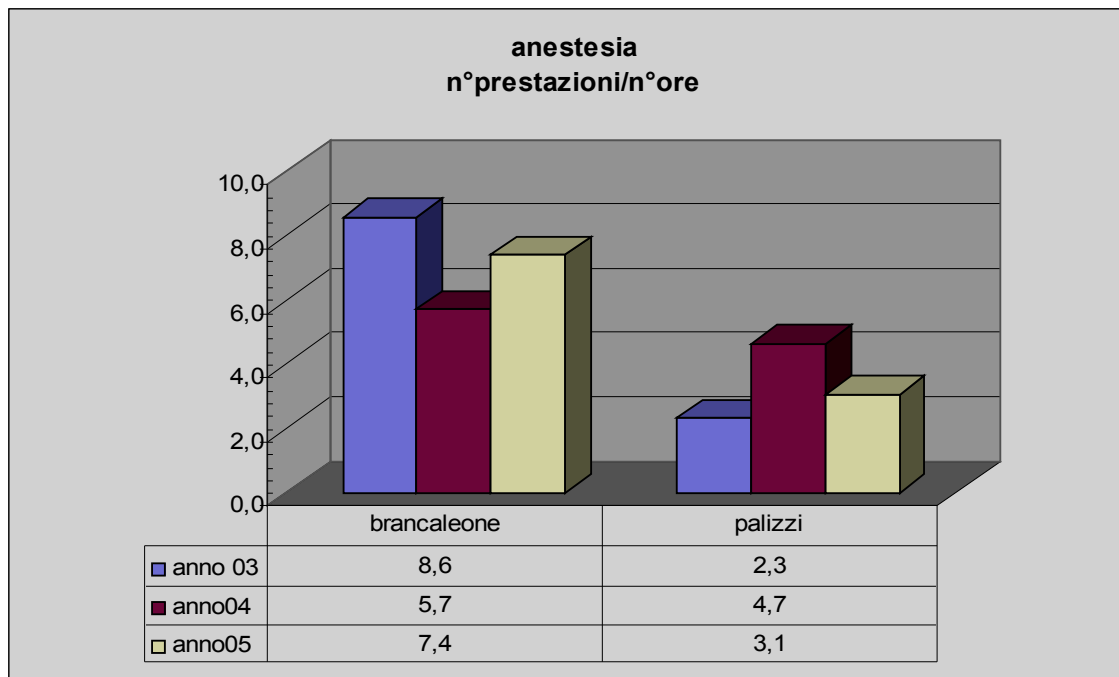

### Tipologia di prestazioni erogate

BRANCALEONE	81.92	INIEZIONE DI SOSTANZE TERAPEUTICHE NELL'ARTICOLAZIONE O NEL LEGAMENTO
BRANCALEONE	83.98	INIEZIONE DI SOSTANZE TERAPEUTICHE AD AZIONE LOCALE ALL' INTERNO DI ALTRI TESSUTI MOLLI
BRANCALEONE	89.7	VISITA GENERALE
PALIZZI	81.92	INIEZIONE DI SOSTANZE TERAPEUTICHE NELL'ARTICOLAZIONE O NEL LEGAMENTO
PALIZZI	83.98	INIEZIONE DI SOSTANZE TERAPEUTICHE AD AZIONE LOCALE ALL' INTERNO DI ALTRI TESSUTI MOLLI
PALIZZI	89.01	ANAMNESI E VALUTAZIONE, DEFINITE BREVI
PALIZZI	89.7	VISITA GENERALE

distretto	sede	2003		2004		2005	
		ore	prest	ore	prest	ore	prest
sud	brancaleone	86	737	90	515	86	638
sud	palizzi	189	439	186	865	188	576

anno	ore settimanali
2003	6,00
2004	6,00
2005	6,00



# AZIENDA SANITARIA N° 9 LOCRI

Specialistica Ambulatoriale Convenzionata Interna  
Anni 2003-2004-2005 a confronto



## Angiologia

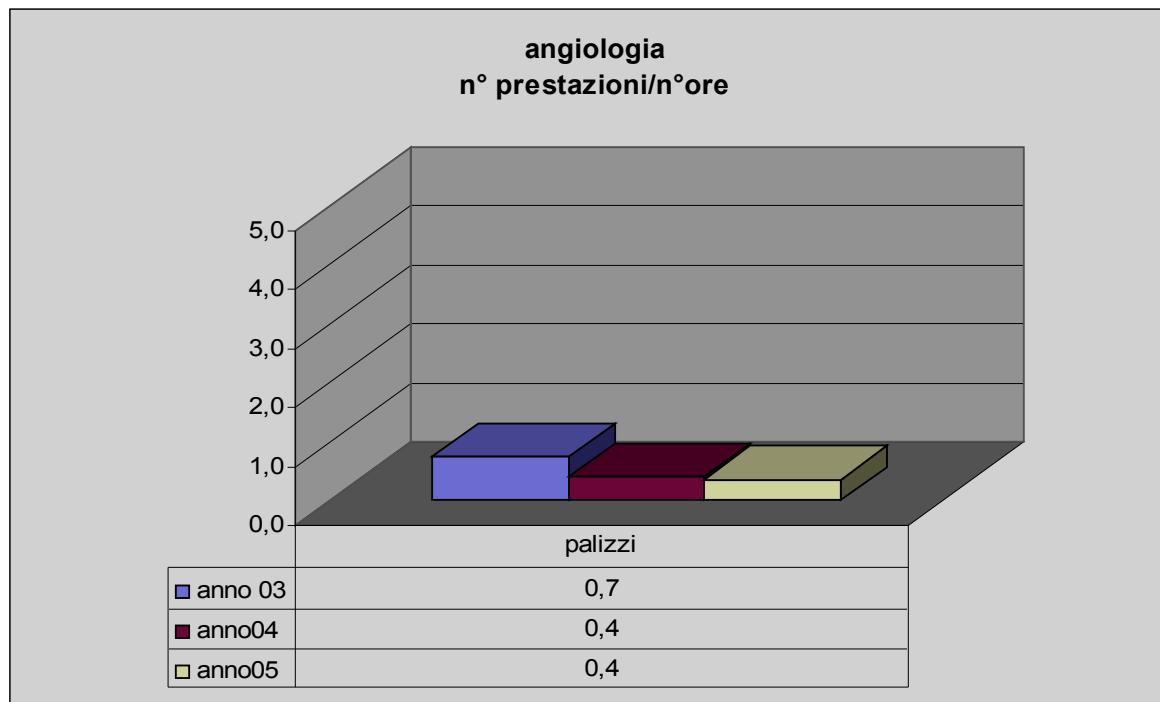

### Tipologia di prestazioni erogate

PALIZZI	89.01	ANAMNESI E VALUTAZIONE DEFINITE BREVI
PALIZZI	89.7	VISITA GENERALE

distretto	sede	2003		2004		2005	
		ore	prest	ore	prest	ore	prest
sud	palizzi	124	91	132	54	124	45

anno	ore settimanali
2003	4,00
2004	4,00
2005	4,00

# AZIENDA SANITARIA N° 9 LOCRI

Specialistica Ambulatoriale Convenzionata Interna  
Anni 2003-2004-2005 a confronto



## Cardiologia

### Tipologia di prestazioni erogate

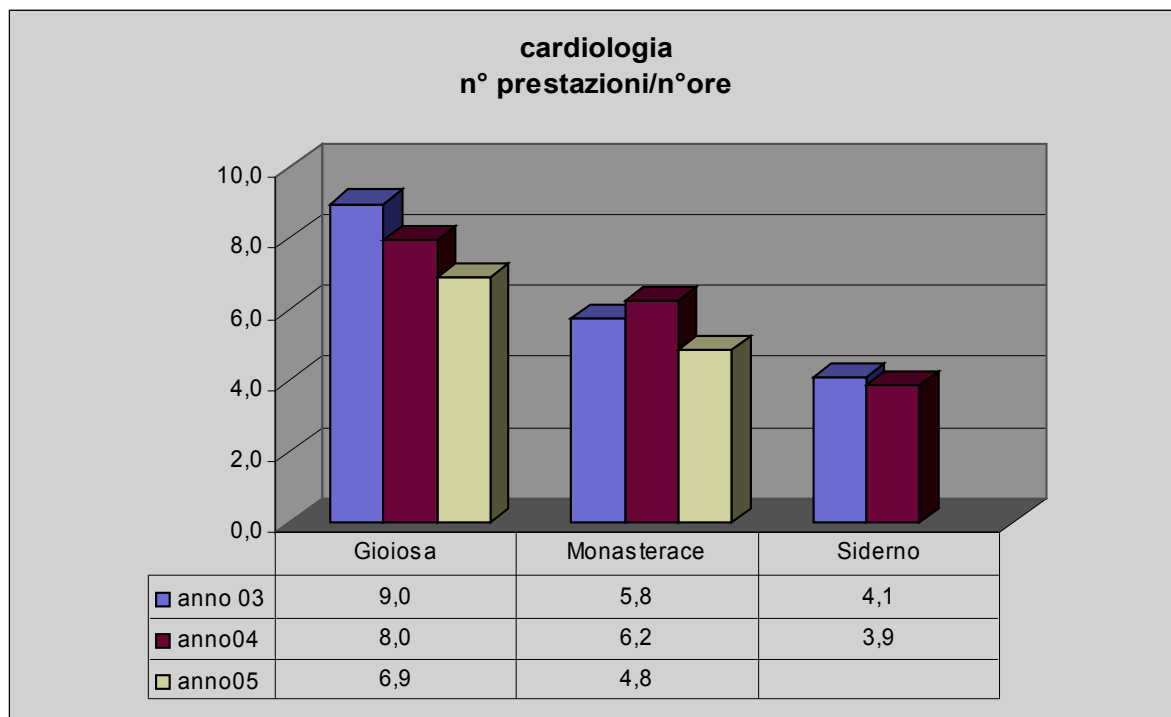

GIOIOSA J.	89.01	ANAMNESI E VALUTAZIONE, DEFINITE BREVI
GIOIOSA J.	89.52	ELETTROCARDIOGRAMMA
GIOIOSA J.	89.7	VISITA GENERALE
MONASTERACE	89.01	ANAMNESI E VALUTAZIONE, DEFINITE BREVI
MONASTERACE	89.52	ELETTROCARDIOGRAMMA
MONASTERACE	89.7	VISITA GENERALE
SIDERNO	89.01	ANAMNESI E VALUTAZIONE, DEFINITE BREVI
SIDERNO	89.52	ELETTROCARDIOGRAMMA
SIDERNO	89.7	VISITA GENERALE

distretto	sede	2003		2004		2005	
		ore	prest	ore	prest	ore	prest
nord	Gioiosa	186	1669	154	1226	140	964
nord	Monasterace	282	1627	279	1741	267	1292
nord	Siderno	324	1323	94	366		

anno	ore settimanali
2003	6,00
2004	6,00
2005	6,00



# AZIENDA SANITARIA N° 9 LOCRI

Specialistica Ambulatoriale Convenzionata Interna  
Anni 2003-2004-2005 a confronto



## Chirurgia

chirurgia  
n°prestazioni/n°ore

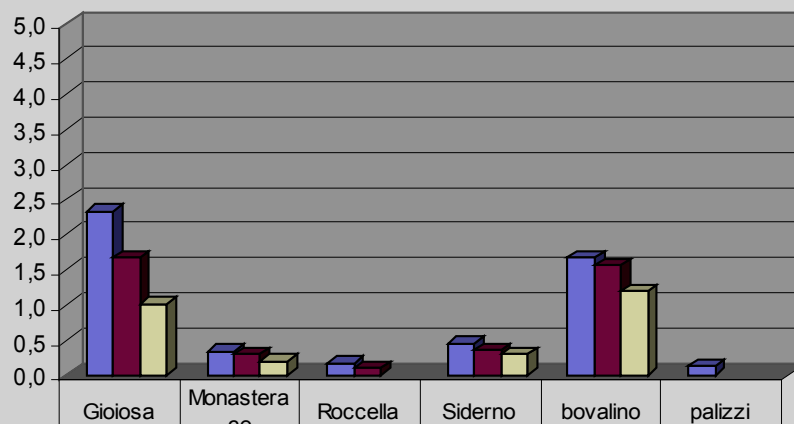

■ anno 03	2,3	0,3	0,2	0,5	1,7	0,1
■ anno 04	1,7	0,3	0,1	0,4	1,6	
■ anno 05	1,0	0,2		0,3	1,2	

Tipologia di prestazioni erogate

BOVALINO	78	88.77.2	DOPPLER DEGLI ARTI SUPERIORI INFERIORI O DISTRETTUALE, ARTERIOSA O VENOSA
BOVALINO	7	89.01	ANAMNESI E VALUTAZIONE, DEFINITE BREVI
BOVALINO	70	89.7	VISITA GENERALE
BOVALINO	1	95.02	ESAME COMPLESSIVO DELL'OCCHIO
GIOIOSA J.	44	88.73.1	ECOGRAFIA DELLA MAMMELLA
GIOIOSA J.	36	89.01	ANAMNESI E VALUTAZIONE, DEFINITE BREVI
GIOIOSA J.	137	89.7	VISITA GENERALE
MONASTERACE	7	89.7	VISITA GENERALE

distretto	sede	2003		2004		2005	
		ore	prest	ore	prest	ore	prest
nord	Gioiosa	229	534	224	375	215	218
nord	Monasterace	202	68	204	60	36	7
nord	Roccella	93	16	111	12		
nord	Siderno	88	40	94	34	82	25
sud	bovalino	245	410	220	343	130	156
sud	palizzi	24	3				

anno	ore settimanali
2003	18,00
2004	16,00
2005	10,00

# AZIENDA SANITARIA N° 9 LOCRI

Specialistica Ambulatoriale Convenzionata Interna  
Anni 2003-2004-2005 a confronto



## Dermatologia

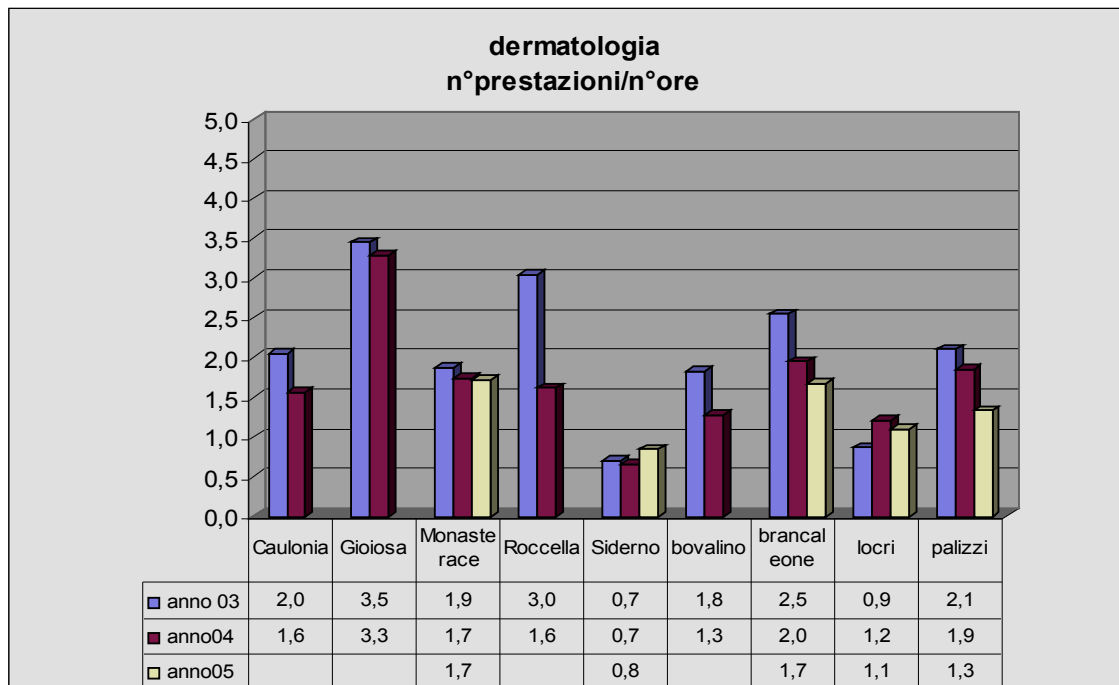

### Tipologia di prestazioni erogate

BRANCALEONE	89.01	ANAMNESI E VALUTAZIONE, DEFINITE BREVI
BRANCALEONE	89.7	VISITA GENERALE
LOCRI	89.01	ANAMNESI E VALUTAZIONE, DEFINITE BREVI
LOCRI	89.7	VISITA GENERALE
MONASTERACE	89.01	ANAMNESI E VALUTAZIONE, DEFINITE BREVI
MONASTERACE	89.7	VISITA GENERALE
PALIZZI	89.01	ANAMNESI E VALUTAZIONE, DEFINITE BREVI
PALIZZI	89.7	VISITA GENERALE
SIDERNO	89.01	ANAMNESI E VALUTAZIONE, DEFINITE BREVI
SIDERNO	89.7	VISITA GENERALE

distretto	sede	2003		2004		2005	
		ore	prest	ore	prest	ore	prest
nord	Caulonia	109,2	223	127,5	199		
nord	Gioiosa	352	1215	303	995		
nord	Monasterace	264	493	264	458	276	474
nord	Roccella	76	231	96	155		
nord	Siderno	225	157	355	235	410	348
sud	bovalino	238,8	437	238	305		
sud	brancaleone	114	290	105	205	45	75
sud	locri	132	115	228	277	258	285
sud	palizzi	81	170	74	137	30	40

anno	ore settimanali
2003	19,00
2004	29,00
2005	22,00

# Endocrinologia

## AZIENDA SANITARIA N° 9 LOCRI

Specialistica Ambulatoriale Convenzionata Interna  
Anni 2003-2004-2005 a confronto

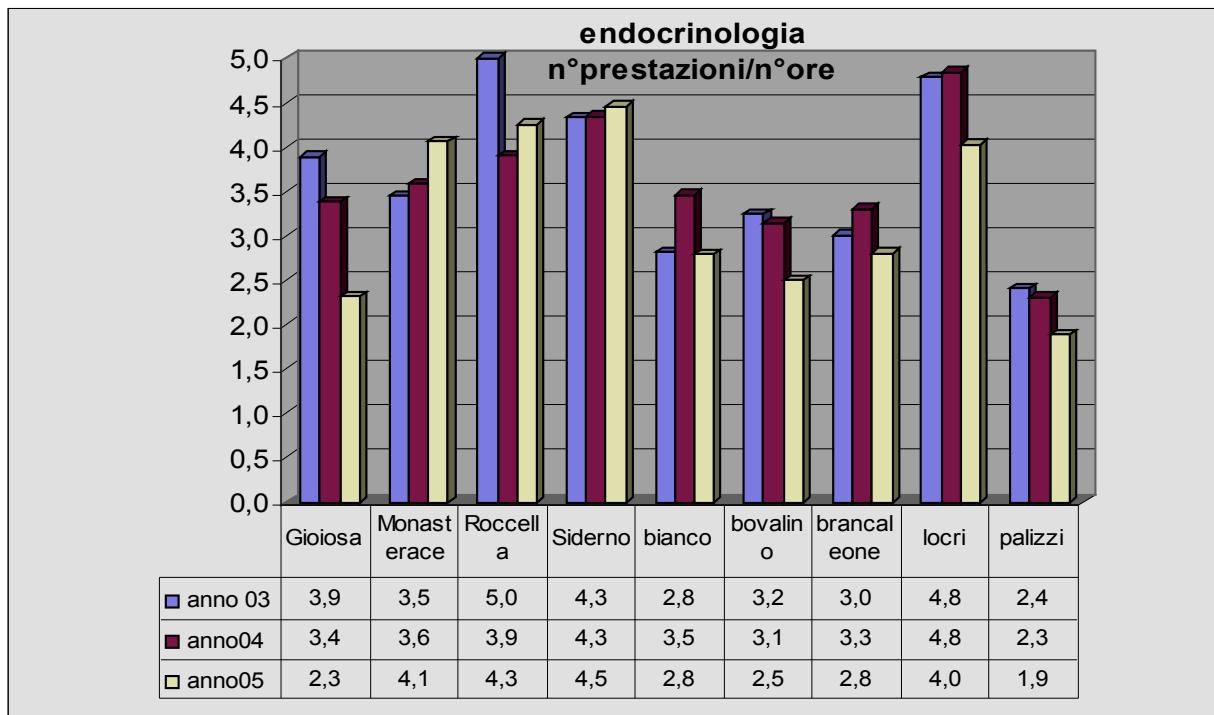

### Tipologia di prestazioni erogate

ROCCELLA J.	89.01	ANAMNESI E VALUTAZIONE, DEFINITE BREVI
ROCCELLA J.	89.7	VISITA GENERALE
BIANCO	89.01	ANAMNESI E VALUTAZIONE, DEFINITE BREVI
BIANCO	89.7	VISITA GENERALE
BOVALINO	89.01	ANAMNESI E VALUTAZIONE, DEFINITE BREVI
BOVALINO	89.7	VISITA GENERALE
BRANCALEONE	89.01	ANAMNESI E VALUTAZIONE, DEFINITE BREVI
BRANCALEONE	89.7	VISITA GENERALE
GIOIOSA J.	89.01	ANAMNESI E VALUTAZIONE, DEFINITE BREVI
GIOIOSA J.	89.07	CONSULTO, DEFINITO COMPLESSIVO
GIOIOSA J.	89.7	VISITA GENERALE
LOCRI	89.01	ANAMNESI E VALUTAZIONE, DEFINITE BREVI
LOCRI	89.7	VISITA GENERALE
MONASTERACE	89.01	ANAMNESI E VALUTAZIONE, DEFINITE BREVI
MONASTERACE	89.7	VISITA GENERALE
SIDERNO	89.01	ANAMNESI E VALUTAZIONE, DEFINITE BREVI
SIDERNO	89.7	VISITA GENERALE
PALIZZI	89.01	ANAMNESI E VALUTAZIONE, DEFINITE BREVI
PALIZZI	89.7	VISITA GENERALE

distretto	sede	2003		2004		2005	
		ore	prest	ore	prest	ore	prest
nord	Gioiosa	284	1105	270	914	312	724
nord	Monasterace	82	283	144	516	168	683
nord	Roccella	84	424	94	367	84	357
nord	Siderno	189,25	820	207,5	901	202	901
sud	bianco	138	389	117	405	150	419
sud	bovalino	146,5	475	167,06	526	157	393
sud	brancaleone	94	283	88	291	98	275
sud	locri	86	411	95	460	114	459
sud	palizzi	129	311	138	319	141	266

anno	ore settimanali
2003	25,00
2004	27,00
2005	27,00



# AZIENDA SANITARIA N° 9 LOCRI

Specialistica Ambulatoriale Convenzionata Interna  
Anni 2003-2004-2005 a confronto



## Diabetologia

### Tipologia di prestazioni erogate

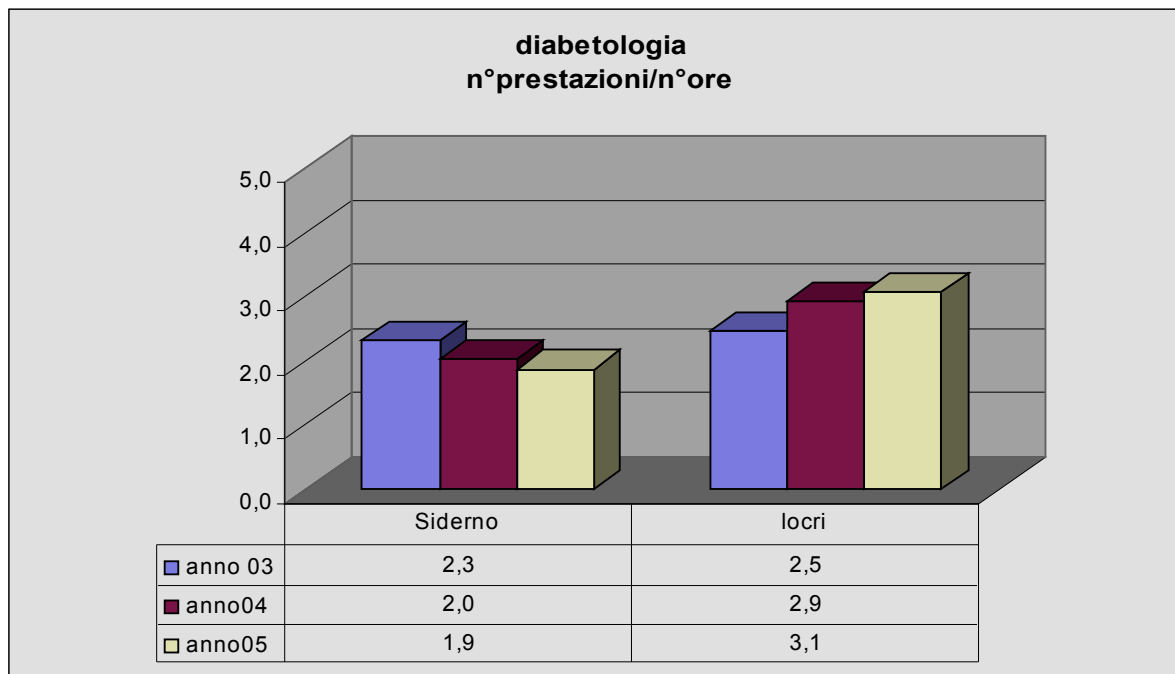

LOCRI	89.01	ANAMNESI E VALUTAZIONE, DEFINITE BREVI
LOCRI	89.7	VISITA GENERALE
SIDERNO	89.01	ANAMNESI E VALUTAZIONE, DEFINITE BREVI
SIDERNO	89.7	VISITA GENERALE

distretto	sede	2003		2004		2005	
		ore	prest	ore	prest	ore	prest
nord	Siderno	947	2207	917	1862	755	1418
sud	locri	340	841	322	943	268	822

anno	ore settimanali
2003	38,00
2004	38,00
2005	38,00

# AZIENDA SANITARIA N° 9 LOCRI

Specialistica Ambulatoriale Convenzionata Interna  
Anni 2003-2004-2005 a confronto



## Fisiatria

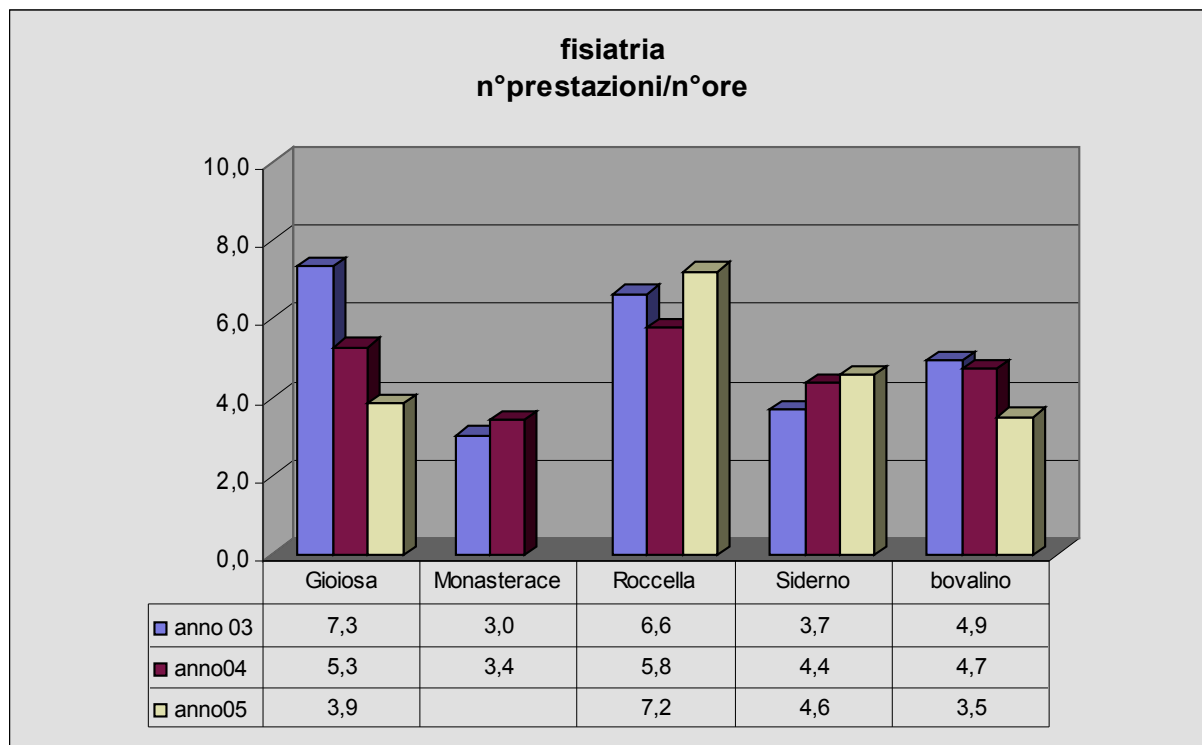

### Tipologia di prestazioni erogate

BOVALINO	89.01	ANAMNESI E VALUTAZIONE, DEFINITE BREVI
BOVALINO	89.7	VISITA GENERALE
GIOIOSA J.	81.92	INIEZIONE DI SOSTANZE TERAPEUTICHE NELL'ARTICOLAZIONE O NEL LEGAMENTO
GIOIOSA J.	89.01	ANAMNESI E VALUTAZIONE, DEFINITE BREVI
GIOIOSA J.	89.07	CONSULTO, DEFINITO COMPLESSIVO
GIOIOSA J.	89.7	VISITA GENERALE
MONASTERACE	81.92	INIEZIONE DI SOSTANZE TERAPEUTICHE NELL'ARTICOLAZIONE O NEL LEGAMENTO
MONASTERACE	89.01	ANAMNESI E VALUTAZIONE, DEFINITE BREVI
MONASTERACE	89.7	VISITA GENERALE
SIDERNO	81.92	INIEZIONE DI SOSTANZE TERAPEUTICHE NELL'ARTICOLAZIONE O NEL LEGAMENTO
SIDERNO	89.01	ANAMNESI E VALUTAZIONE, DEFINITE BREVI
SIDERNO	89.7	VISITA GENERALE
ROCCELLA J.	81.92	INIEZIONE DI SOSTANZE TERAPEUTICHE NELL'ARTICOLAZIONE O NEL LEGAMENTO
ROCCELLA J.	89.01	ANAMNESI E VALUTAZIONE, DEFINITE BREVI
ROCCELLA J.	89.7	VISITA GENERALE

distretto	sede	2003		2004		2005	
		ore	prest	ore	prest	ore	prest
nord	Gioiosa	194	1424	188	992	184	710
nord	Monasterace	352	1068	360	1234	360	16
nord	Roccella	112,3	745	114	660	112	811
nord	Siderno	218,4	810	227,5	993	212	973
sud	bovalino	262	1294	276	1308	273	961

anno	ore settimanali
2003	22,00
2004	20,00
2005	20,00

# AZIENDA SANITARIA N° 9 LOCRI

Specialistica Ambulatoriale Convenzionata Interna  
Anni 2003-2004-2005 a confronto



## Geriatria

### Tipologia di prestazioni erogate

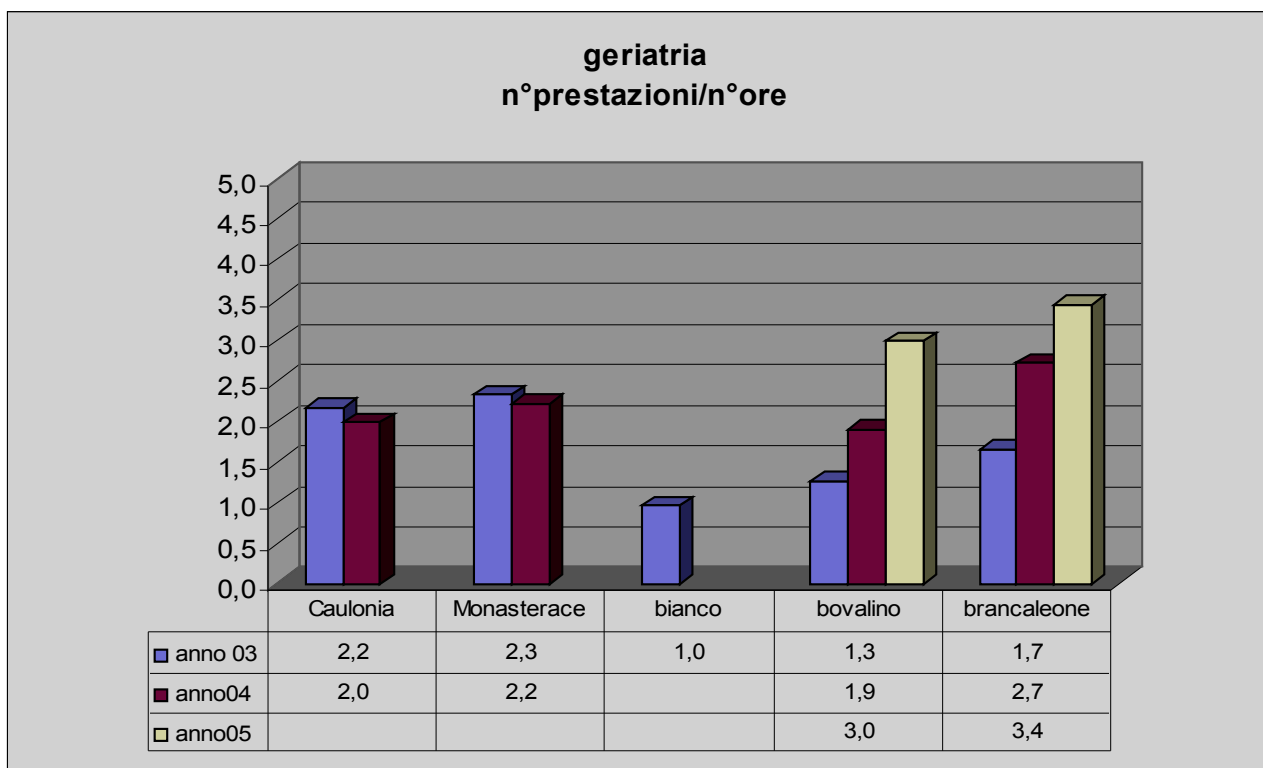

BOVALINO	89.01	ANAMNESI E VALUTAZIONE, DEFINITE BREVI
BOVALINO	89.52	ELETTROCARDIOGRAMMA
BOVALINO	89.7	VISITA GENERALE
BRANCALEONE	89.01	ANAMNESI E VALUTAZIONE, DEFINITE BREVI
BRANCALEONE	89.52	ELETTROCARDIOGRAMMA
BRANCALEONE	89.7	VISITA GENERALE

distretto	sede	2003		2004		2005	
		ore	prest	ore	prest	ore	prest
nord	Caulonia	66	143	60	119		
nord	Monasterace	48	112	54	120		
sud	bianco	26	25				
sud	bovalino	325	413	382	724	329	982
sud	brancaleone	128	212	143	389	117	403

anno	ore settimanali
2003	13,00
2004	11,00
2005	11,00

# AZIENDA SANITARIA N° 9 LOCRI

Specialistica Ambulatoriale Convenzionata Interna  
Anni 2003-2004-2005 a confronto



## Ginecologia

**ginecologia**  
**n°prestazioni/n°ore**

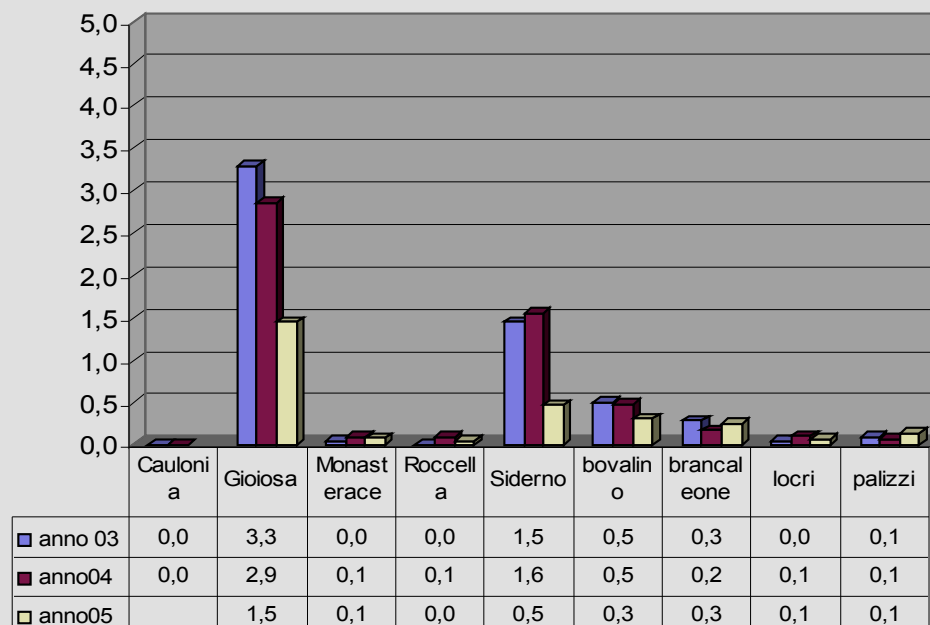

**Tipologia di prestazioni erogate**

BOVALINO	70.21	COLPOSCOPIA
BOVALINO	89.01	ANAMNESI E VALUTAZIONE, DEFINITE BREVI
BOVALINO	89.26	VISITA GINECOLOGICA
BOVALINO	91.48.4	PRELIEVO CITOLOGICO
BRANCALEONE	89.01	ANAMNESI E VALUTAZIONE, DEFINITE BREVI
BRANCALEONE	89.26	VISITA GINECOLOGICA
BRANCALEONE	91.48.4	PRELIEVO CITOLOGICO
GIOIOSA J.	89.01	ANAMNESI E VALUTAZIONE, DEFINITE BREVI
GIOIOSA J.	89.26	VISITA GINECOLOGICA
GIOIOSA J.	91.48.4	PRELIEVO CITOLOGICO
LOCRI	89.01	ANAMNESI E VALUTAZIONE, DEFINITE BREVI
LOCRI	89.26	VISITA GINECOLOGICA
LOCRI	91.48.4	PRELIEVO CITOLOGICO
MONASTERACE	89.01	ANAMNESI E VALUTAZIONE, DEFINITE BREVI
MONASTERACE	89.26	VISITA GINECOLOGICA
PALIZZI	89.01	ANAMNESI E VALUTAZIONE, DEFINITE BREVI
PALIZZI	89.26	VISITA GINECOLOGICA
PALIZZI	91.48.4	PRELIEVO CITOLOGICO
ROCCELLA J.	89.26	VISITA GINECOLOGICA
SIDERNO	89.01	ANAMNESI E VALUTAZIONE, DEFINITE BREVI
SIDERNO	89.26	VISITA GINECOLOGICA
SIDERNO	91.48.4	PRELIEVO CITOLOGICO

distretto	sede	2003		2004		2005	
		ore	prest	ore	prest	ore	prest
nord	Caulonia	664	0	608	0		
nord	Gioiosa	105	345	123	351	108	157
nord	Monasterace	126	6	294	26	330	27
nord	Roccella	143	0	118	10	22	1
nord	Siderno	120	174	120	186	132	62
sud	bovalino	103,1	51	105,49	50	109	33
sud	brancaleone	264	75	360	61	324	82
sud	locri	266,13	11	254	25	258	18
sud	palizzi	849,29	72	866	60	480	64

anno	ore settimanali
2003	64,20
2004	67,20
2005	54,40



# AZIENDA SANITARIA N° 9 LOCRI

Specialistica Ambulatoriale Convenzionata Interna  
Anni 2003-2004-2005 a confronto



## Medicina Preventiva

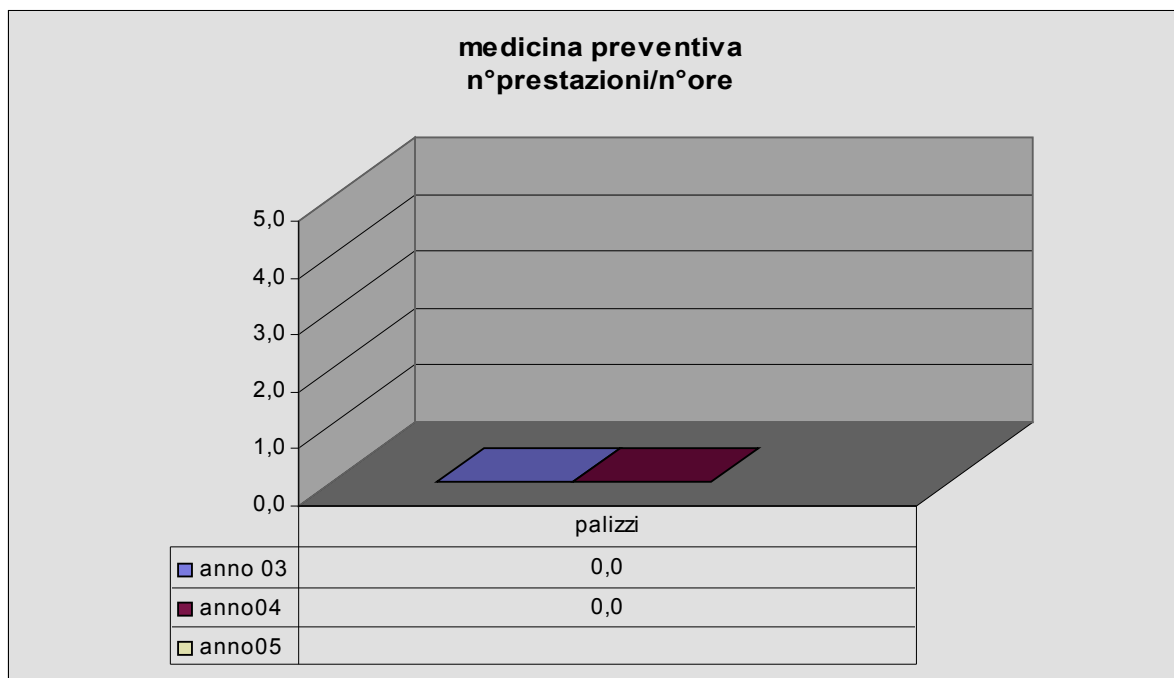

### Tipologia di prestazioni erogate

Nessuna prestazione ambulatoriale effettuata

distretto	sede	2003		2004		2005	
		ore	prest	ore	prest	ore	prest
sud	palizzi	657	0	579	0	483	0

anno	ore settimanali
2003	15,00
2004	15,00
2005	15,00





# AZIENDA SANITARIA N° 9 LOCRI

Specialistica Ambulatoriale Convenzionata Interna  
Anni 2003-2004-2005 a confronto



## Medicina Interna

### Tipologia di prestazioni erogate

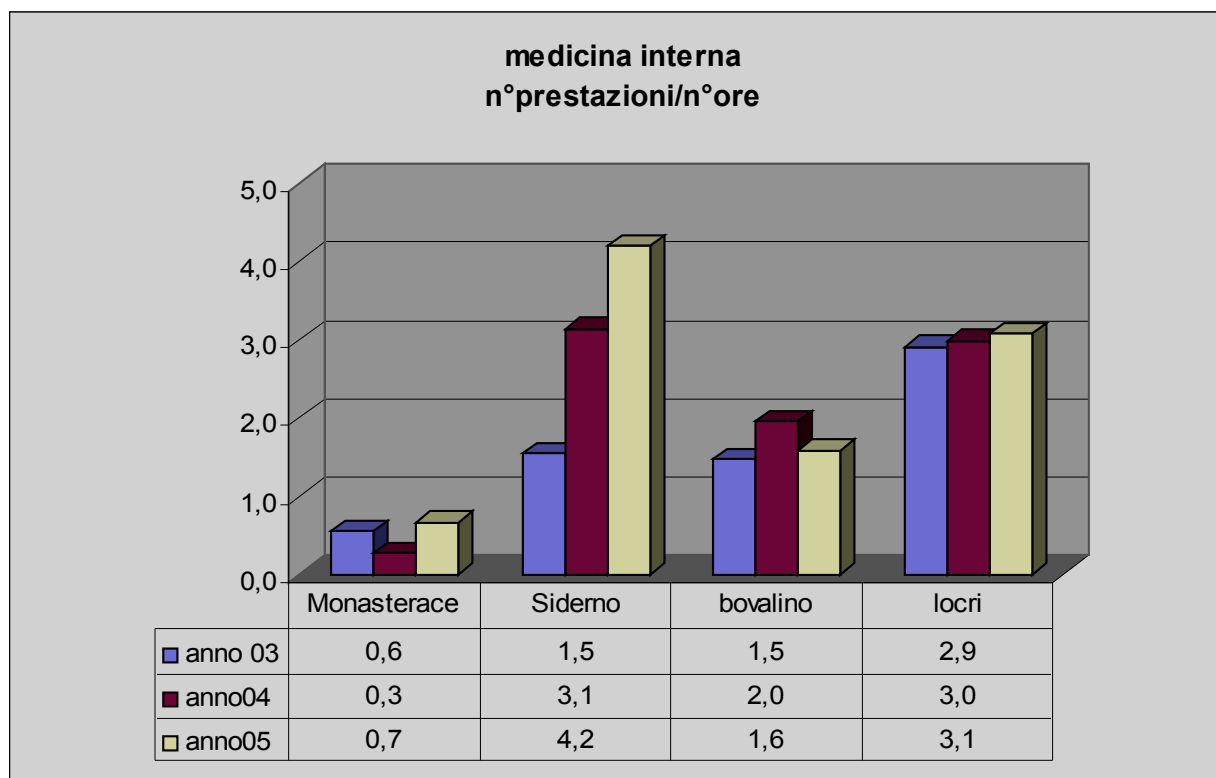

LOCRI	89.01	ANAMNESI E VALUTAZIONE, DEFINITE BREVI
LOCRI	89.52	ELETTROCARDIOGRAMMA
LOCRI	89.7	VISITA GENERALE
MONASTERACE	89.01	ANAMNESI E VALUTAZIONE, DEFINITE BREVI
MONASTERACE	89.7	VISITA GENERALE
BOVALINO	89.01	ANAMNESI E VALUTAZIONE, DEFINITE BREVI
BOVALINO	89.52	ELETTROCARDIOGRAMMA
BOVALINO	89.7	VISITA GENERALE

distretto	sede	2003		2004		2005	
		ore	prest	ore	prest	ore	prest
nord	Monasterace	84	47	98	27	90	60
nord	Siderno	126	195	45	141	43	180
sud	bovalino	200	293	86	168	84	133
sud	locri	164	476	176	525	150	462

anno	ore settimanali
2003	14,00
2004	9,00
2005	9,00

# AZIENDA SANITARIA N° 9 LOCRI

Specialistica Ambulatoriale Convenzionata Interna  
 Anni 2003-2004-2005 a confronto



## Medicina del Lavoro

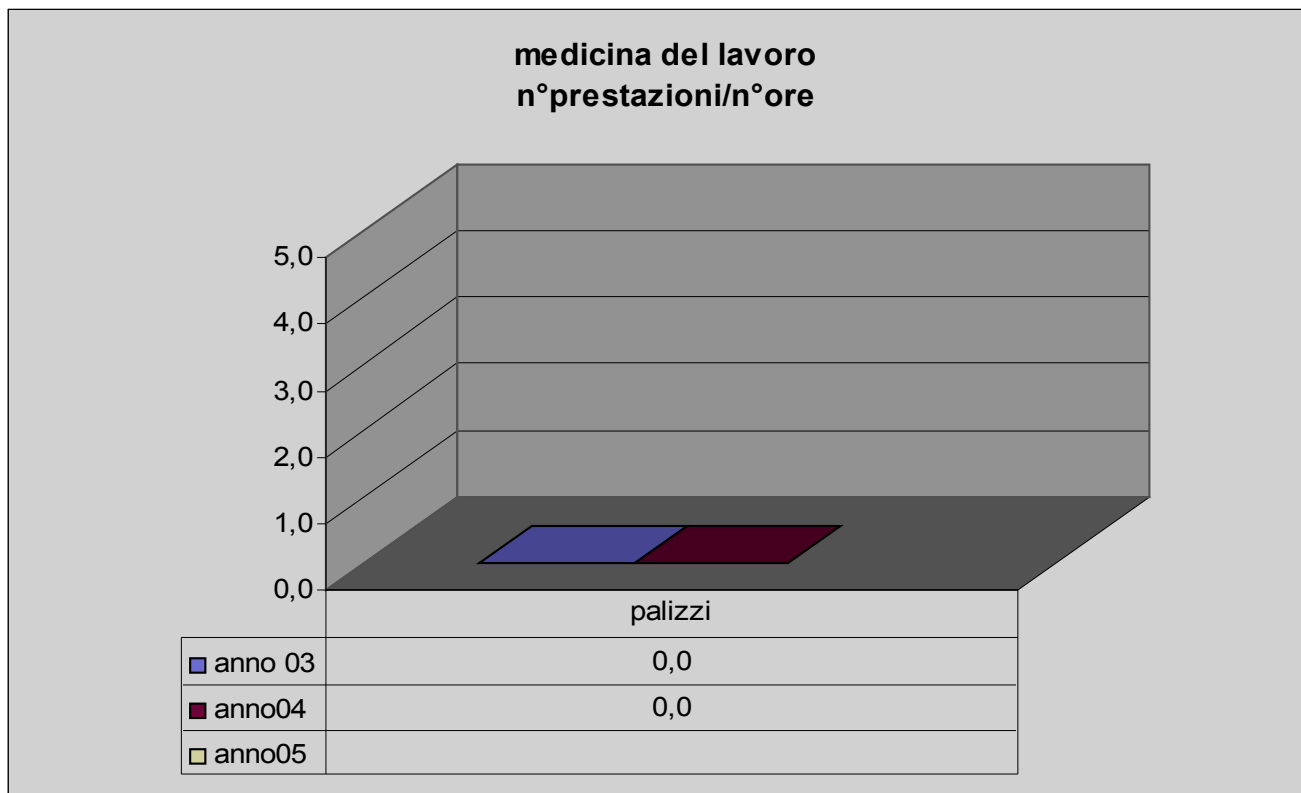

### Tipologia di prestazioni erogate

Nessuna prestazione effettuata

Branca cessata nel corso del 2004

distretto	sede	2003		2004		2005	
		ore	prest	ore	prest	ore	prest
sud	palizzi	1137	0	845	0		

anno	ore settimanali
2003	23,00
2004	28,00
2005	0,00

# AZIENDA SANITARIA N° 9 LOCRI

Specialistica Ambulatoriale Convenzionata Interna  
Anni 2003-2004-2005 a confronto



## Medicina dello Sport

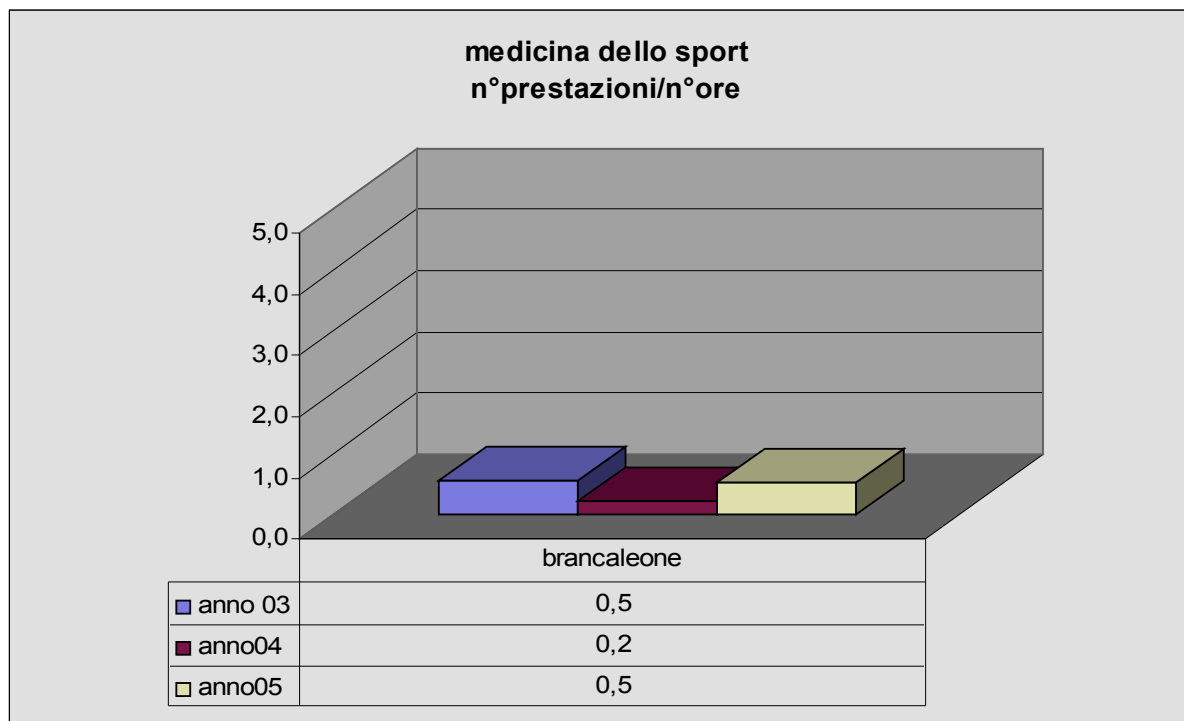

### Tipologia di prestazioni erogate

BRANCALEONE	89.37.1	SPIROMETRIA SEMPLICE
BRANCALEONE	89.42	TEST DA SFORZO DEI DUE GRADINI DI MASTERS
BRANCALEONE	89.52	ELETTROCARDIOGRAMMA
BRANCALEONE	89.7	VISITA GENERALE

distretto	sede	2003		2004		2005	
		ore	prest	ore	prest	ore	prest
sud	brancaleone	399	215	395	78	394	203

anno	ore settimanali
2003	8,00
2004	8,00
2005	8,00

# AZIENDA SANITARIA N° 9 LOCRI

Specialistica Ambulatoriale Convenzionata Interna  
Anni 2003-2004-2005 a confronto



## Neurologia

neurologia  
n°prestazioni/n°ore

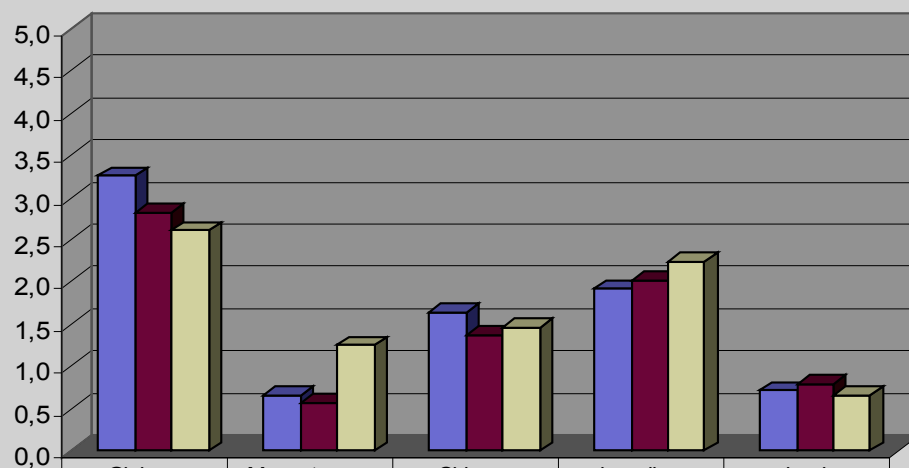

	Gioiosa	Monasterace	Siderno	bovalino	locri
■ anno 03	3,3	0,7	1,6	1,9	0,7
■ anno 04	2,8	0,6	1,4	2,0	0,8
■ anno 05	2,6	1,3	1,5	2,2	0,7

BOVALINO	89.01	ANAMNESI E VALUTAZIONE, DEFINITE BREVI
BOVALINO	89.13	VISITA NEUROLOGICA
BOVALINO	89.7	VISITA GENERALE
GIOIOSA J.	89.01	ANAMNESI E VALUTAZIONE, DEFINITE BREVI
GIOIOSA J.	89.07	CONSULTO, DEFINITO COMPLESSIVO
GIOIOSA J.	89.13	VISITA NEUROLOGICA
LOCRI	89.01	ANAMNESI E VALUTAZIONE, DEFINITE BREVI
LOCRI	89.13	VISITA NEUROLOGICA
MONASTERACE	89.01	ANAMNESI E VALUTAZIONE, DEFINITE BREVI
MONASTERACE	89.13	VISITA NEUROLOGICA
SIDERNO	89.01	ANAMNESI E VALUTAZIONE, DEFINITE BREVI
SIDERNO	89.13	VISITA NEUROLOGICA

distretto	sede	2003		2004		2005	
		ore	prest	ore	prest	ore	prest
nord	Gioiosa	364	1186	393	1112	164	428
nord	Monasterace	192	126	246	142	222	278
nord	Siderno	145	238	199	274	193	282
sud	bovalino	87	167	123	249	105	235
sud	locri	99	71	117	92	111	74

anno	ore settimanali
2003	26,00
2004	21,00
2005	21,00

# AZIENDA SANITARIA N° 9 LOCRI

Specialistica Ambulatoriale Convenzionata Interna  
Anni 2003-2004-2005 a confronto



## Neuropsichiatria Infantile

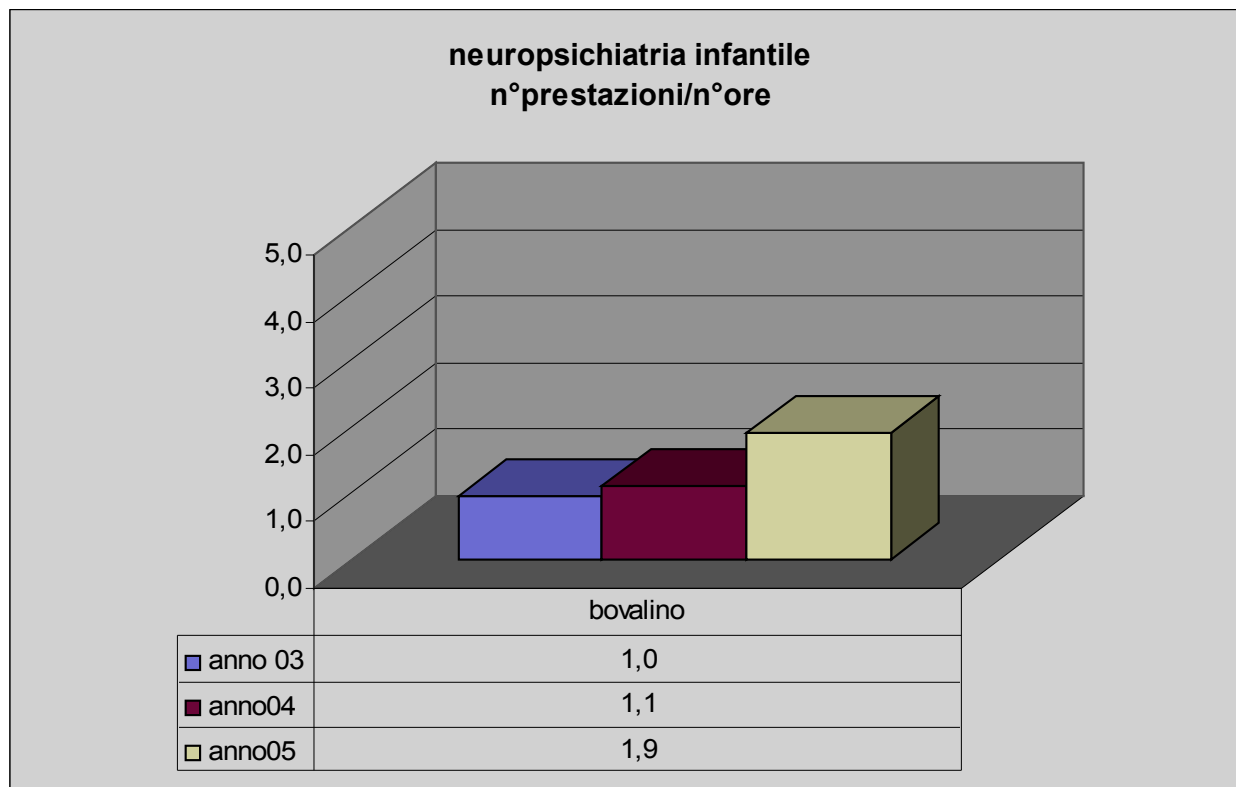

### Tipologia di prestazioni erogate

BOVALINO	89.7	VISITA GENERALE
BOVALINO	94.12.1	VISITA PSICHIATRICA DI CONTROLLO

distretto	sede	2003		2004		2005	
		ore	prest	ore	prest	ore	prest
sud	bovalino	92	88	90	100	94	179

anno	ore settimanali
2003	2,00
2004	2,00
2005	2,00

# AZIENDA SANITARIA N° 9 LOCRI

Specialistica Ambulatoriale Convenzionata Interna  
Anni 2003-2004-2005 a confronto



## Oculistica

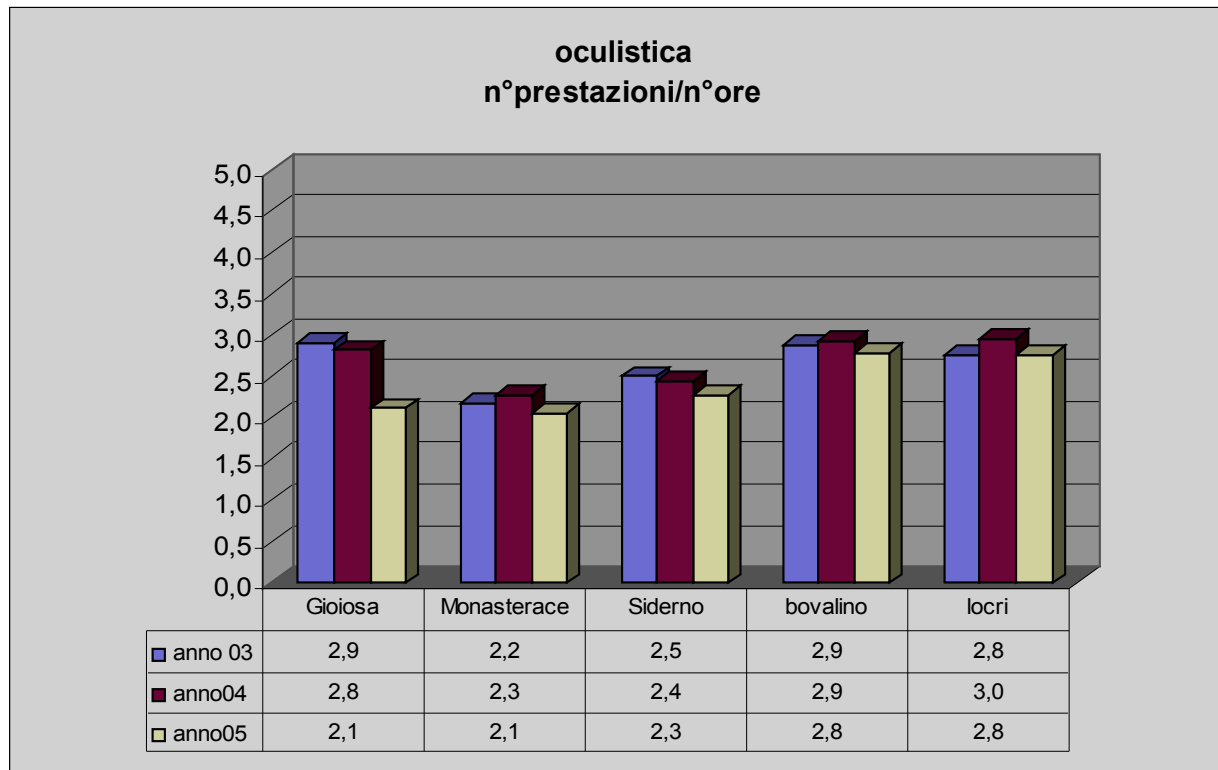

### Tipologia di prestazioni erogate

BOVALINO	89.01	ANAMNESI E VALUTAZIONE, DEFINITE BREVI
BOVALINO	95.02	ESAME COMPLESSIVO DELL'OCCHIO
BOVALINO	95.09.1	ESAME DEL FUNDUS OCULI
GIOIOSA J.	89.01	ANAMNESI E VALUTAZIONE, DEFINITE BREVI
GIOIOSA J.	95.02	ESAME COMPLESSIVO DELL'OCCHIO
GIOIOSA J.	95.09.1	ESAME DEL FUNDUS OCULI
LOCRI	89.01	ANAMNESI E VALUTAZIONE, DEFINITE BREVI
LOCRI	95.01	ESAME PARZIALE DELL'OCCHIO
LOCRI	95.02	ESAME COMPLESSIVO DELL'OCCHIO
MONASTERACE	89.01	ANAMNESI E VALUTAZIONE, DEFINITE BREVI
MONASTERACE	95.02	ESAME COMPLESSIVO DELL'OCCHIO
MONASTERACE	95.09.1	ESAME DEL FUNDUS OCULI
SIDERNO	89.01	ANAMNESI E VALUTAZIONE, DEFINITE BREVI
SIDERNO	95.02	ESAME COMPLESSIVO DELL'OCCHIO
SIDERNO	95.09.1	ESAME DEL FUNDUS OCULI

distretto	sede	2003		2004		2005	
		ore	prest	ore	prest	ore	prest
nord	Gioiosa	408	1186	456	1282	438	925
nord	Monasterace	648	1410	636	1443	644	1323
nord	Siderno	434,1	1087	432,25	1053	435	987
sud	bovalino	225,72	649	219,67	644	214	594
sud	locri	132	363	127	375	132	364

anno	ore settimanali
2003	46,00
2004	46,00
2005	46,00



# Odontoiatria

**odontoiatria**  
n°prestazioni/n°ore

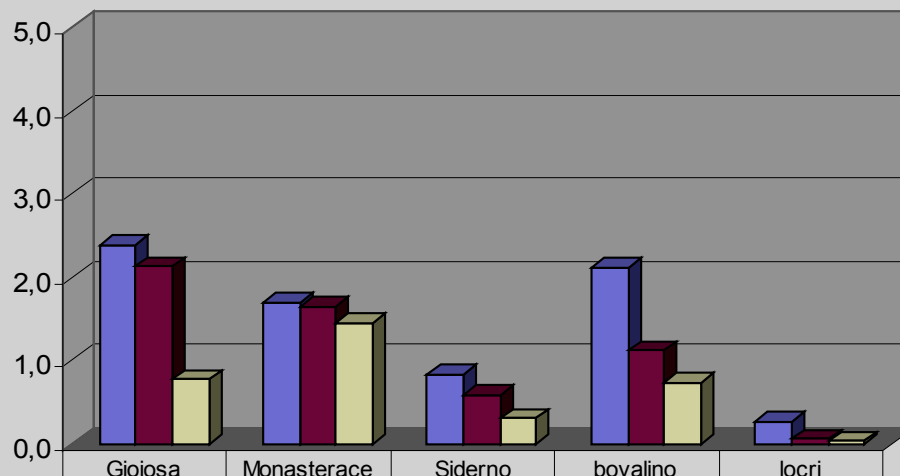

	Gioiosa	Monasterace	Siderno	bovalino	locri
■ anno 03	2,4	1,7	0,8	2,1	0,3
■ anno 04	2,1	1,7	0,6	1,1	0,1
□ anno 05	0,8	1,5	0,3	0,7	0,0

distretto	sede	2003		2004		2005	
		ore	prest	ore	prest	ore	prest
nord	Gioiosa	486	1163	480	1024	504	387
nord	Monasterace	540	916	498	823	510	741
nord	Siderno	180,5	151	154	90	145	44
sud	Bovalino	123	261	123	138	105	77
sud	Locri	246	66	250	14	230	7

anno	ore settimanali
2003	47,30
2004	47,30
2005	44,30

## Tipologia di prestazioni erogate

BOVALINO	23.01	ESTRAZIONE DI DENTE DECIDUO
BOVALINO	23.09	ESTRAZIONE DI DENTE PERMANENTE
BOVALINO	23.11	ESTRAZIONE DI RADICE RESIDUA
BOVALINO	23.20.1	RICOSTRUZIONE DI DENTE MEDIANTE OTTURAZIONE
BOVALINO	89.01	ANAMNESI E VALUTAZIONE, DEFINITE BREVI
BOVALINO	89.7	VISITA GENERALE
GIOIOSA J.	23.01	ESTRAZIONE DI DENTE DECIDUO
GIOIOSA J.	23.20.1	RICOSTRUZIONE DI DENTE MEDIANTE OTTURAZIONE
GIOIOSA J.	23.49.1	ALTRA RIPARAZIONE DENTARIA
GIOIOSA J.	23.71.1	TERAPIA CANALARE IN DENTE MONORADICOLATO
GIOIOSA J.	23.71.2	TERAPIA CANALARE IN DENTE PLURIRADICOLATO
GIOIOSA J.	89.01	ANAMNESI E VALUTAZIONE, DEFINITE BREVI
GIOIOSA J.	89.7	VISITA GENERALE
GIOIOSA J.	96.54.1	ABLAZIONE TARTARO
GIOIOSA J.	96.54.3	CURA STOMATITE, GENGIVITE, ALVEOLITE
GIOIOSA J.	97.35	RIMOZIONE DI PROTESI DENTALE
LOCRI	23.11	ESTRAZIONE DI RADICE RESIDUA
LOCRI	89.7	VISITA GENERALE
MONASTERACE	23.09	ESTRAZIONE DI DENTE PERMANENTE
MONASTERACE	23.20.1	RICOSTRUZIONE DI DENTE MEDIANTE OTTURAZIONE
MONASTERACE	23.71.1	TERAPIA CANALARE IN DENTE MONORADICOLATO
MONASTERACE	89.01	ANAMNESI E VALUTAZIONE, DEFINITE BREVI
MONASTERACE	89.7	VISITA GENERALE
MONASTERACE	96.54.1	ABLAZIONE TARTARO
MONASTERACE	96.54.3	CURA STOMATITE, GENGIVITE, ALVEOLITE
SIDERNO	23.09	ESTRAZIONE DI DENTE PERMANENTE
SIDERNO	23.20.1	RICOSTRUZIONE DI DENTE MEDIANTE OTTURAZIONE
SIDERNO	23.71.1	TERAPIA CANALARE IN DENTE MONORADICOLATO
SIDERNO	89.01	ANAMNESI E VALUTAZIONE, DEFINITE BREVI
SIDERNO	89.7	VISITA GENERALE



# AZIENDA SANITARIA N° 9 LOCRI

Specialistica Ambulatoriale Convenzionata Interna  
Anni 2003-2004-2005 a confronto



## Oncologia

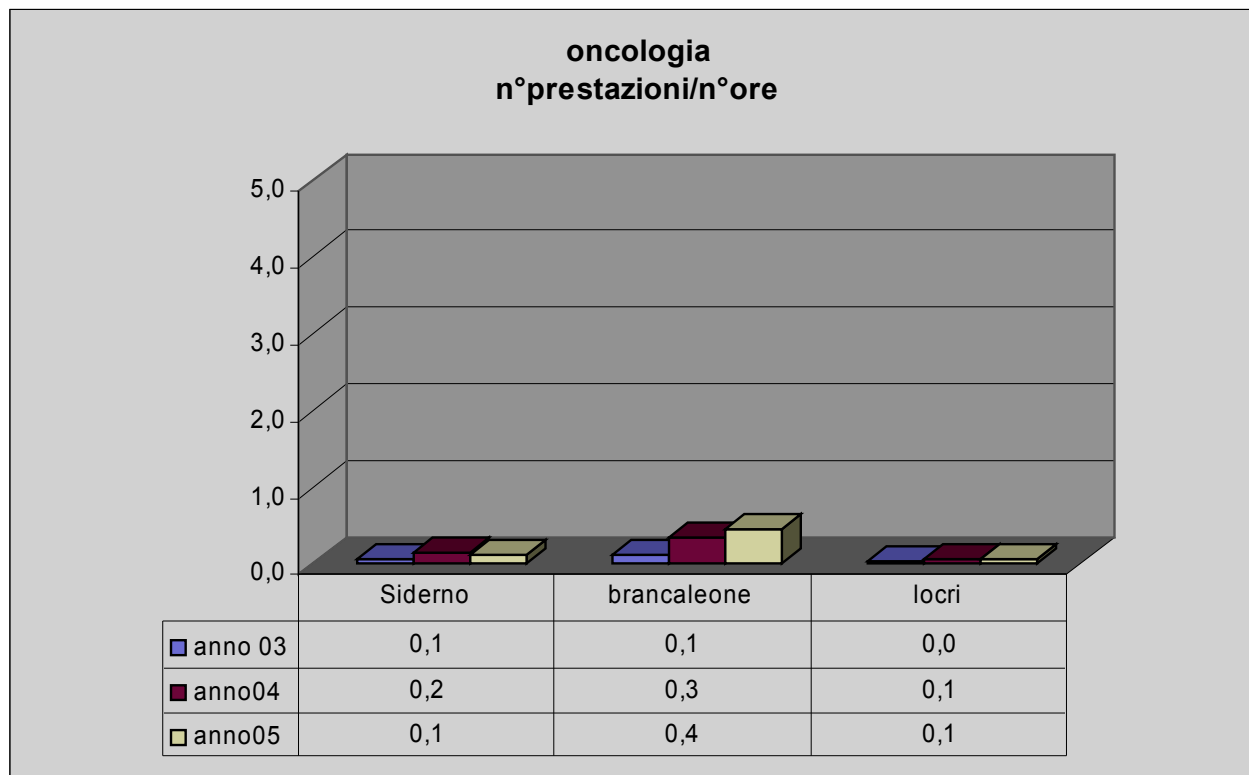

### Tipologia di prestazioni erogate

BRANCALEONE	89.01	ANAMNESI E VALUTAZIONE, DEFINITE BREVI
BRANCALEONE	89.7	VISITA GENERALE
LOCRI	89.01	ANAMNESI E VALUTAZIONE, DEFINITE BREVI
LOCRI	89.7	VISITA GENERALE
GIOIOSA J.	89.01	ANAMNESI E VALUTAZIONE, DEFINITE BREVI
GIOIOSA J.	89.7	VISITA GENERALE

distretto	sede	2003		2004		2005	
		ore	prest	ore	prest	ore	prest
nord	Siderno	256	13	260	41	254	33
sud	brancaleone	82	10	76	26	74	33
sud	locri	428,5	11	424	25	393	21

anno	ore settimanali
2003	23,30
2004	23,30
2005	23,30



# AZIENDA SANITARIA N° 9 LOCRI

Specialistica Ambulatoriale Convenzionata Interna  
Anni 2003-2004-2005 a confronto



## Ortopedia

### Tipologia di prestazioni erogate

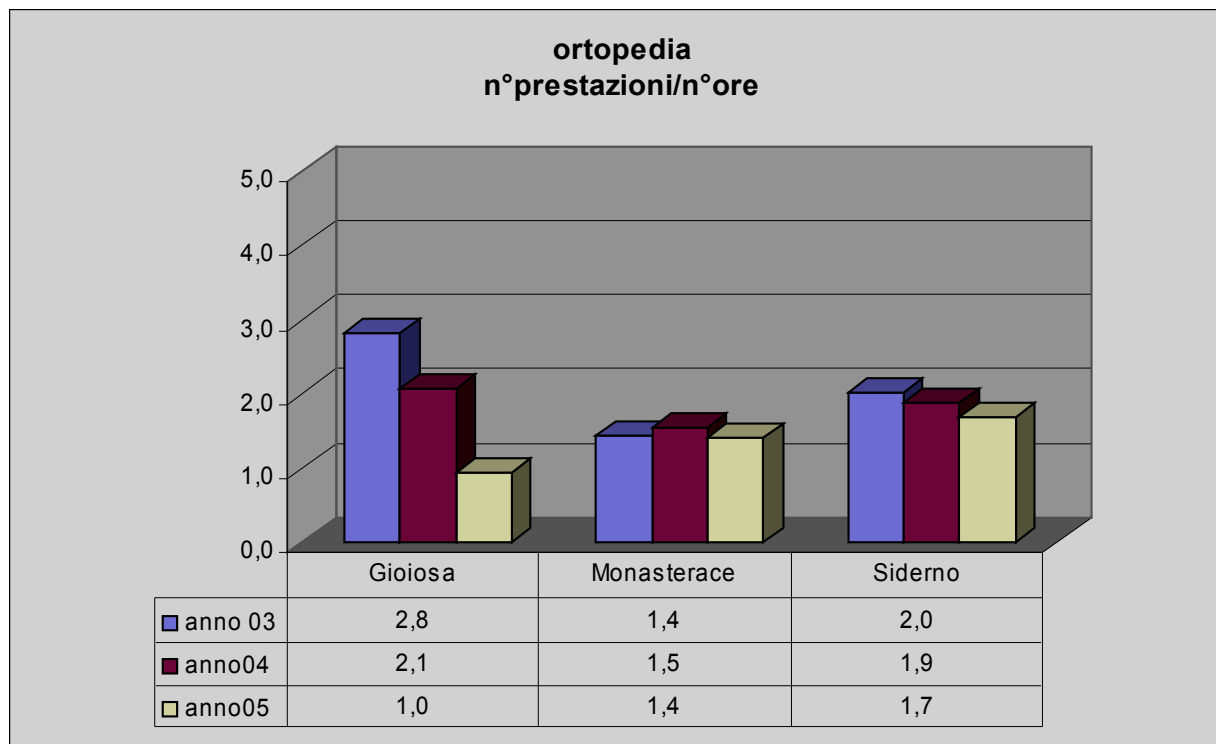

MONASTERACE	81.92	INIEZIONE DI SOSTANZE TERAPEUTICHE NELL'ARTICOLAZIONE O NEL LEGAMENTO
MONASTERACE	89.01	ANAMNESI E VALUTAZIONE, DEFINITE BREVI
MONASTERACE	89.7	VISITA GENERALE
SIDERNO	81.92	INIEZIONE DI SOSTANZE TERAPEUTICHE NELL'ARTICOLAZIONE O NEL LEGAMENTO
SIDERNO	89.01	ANAMNESI E VALUTAZIONE, DEFINITE BREVI
SIDERNO	89.7	VISITA GENERALE

distretto	sede	2003		2004		2005	
		ore	prest	ore	prest	ore	prest
nord	Gioiosa	265	747	252	523	127	121
nord	Monasterace	185	267	190	293	85	119
nord	Siderno	386	779	364	680	184	311

anno	ore settimanali
2003	22,00
2004	22,00
2005	22,00

# AZIENDA SANITARIA N° 9 LOCRI

Specialistica Ambulatoriale Convenzionata Interna  
Anni 2003-2004-2005 a confronto



## Otorinolaringoiatria

otorinolaringoiatria  
n°prestazioni/n°ore

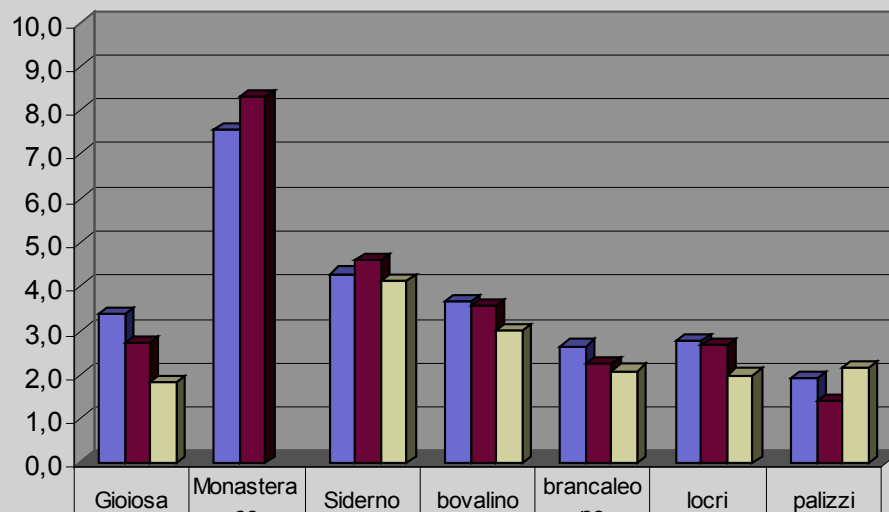

	Gioiosa	Monasterace	Siderno	bovalino	brancaleone	locri	palizzi
■ anno 03	3,4	7,6	4,3	3,7	2,6	2,8	1,9
■ anno 04	2,7	8,3	4,6	3,6	2,3	2,7	1,4
□ anno 05	1,8		4,1	3,0	2,1	2,0	2,2

distretto	sede	2003		2004		2005	
		ore	prest	ore	prest	ore	prest
nord	Gioiosa	420	1424	456	1239	484	879
nord	Monasterace	46	348	17	141		
nord	Siderno	120	515	135	621	131	541
sud	bovalino	447,3	1645	321	1141	300	899
sud	brancaleone	145	384	132	297	163	340
sud	locri	246	682	276	734	258	514
sud	palizzi	80	153	74	103	70	151

### Tipologia di prestazioni erogate

BOVALINO	31.42.1	LARINGOSCOPIA INDIRECTA
BOVALINO	89.01	ANAMNESI E VALUTAZIONE, DEFINITE BREVI
BOVALINO	89.7	VISITA GENERALE
BOVALINO	95.41.2	ESAME AUDIOMETRICO VOCALE
BOVALINO	96.52	IRRIGAZIONE DELL'ORECCHIO
BRANCALEONE	31.42.1	LARINGOSCOPIA INDIRECTA
BRANCALEONE	89.01	ANAMNESI E VALUTAZIONE, DEFINITE BREVI
BRANCALEONE	89.7	VISITA GENERALE
BRANCALEONE	95.44.2	ESAME CLINICO DELLA FUNZIONALITA' VESTIBOLARE
BRANCALEONE	96.52	IRRIGAZIONE DELL'ORECCHIO
GIOIOSA J.	89.01	ANAMNESI E VALUTAZIONE, DEFINITE BREVI
GIOIOSA J.	89.7	VISITA GENERALE
GIOIOSA J.	93.03	VALUTAZIONE PROTESICA
GIOIOSA J.	95.41.1	ESAME AUDIOMETRICO TONALE
GIOIOSA J.	95.41.3	AUDIOMETRIA AUTOMATICA
GIOIOSA J.	95.46	ALTRI TEST AUDIOMETRICI O DELLA FUNZIONALITA' VESTIBOLARE
GIOIOSA J.	96.52	IRRIGAZIONE DELL'ORECCHIO
GIOIOSA J.	98.11	RIMOZIONE DI CORPO ESTRANEO INTRALUMINALE DALL'ORECCHIO, SENZA INCISIONE
LOCRI	89.01	ANAMNESI E VALUTAZIONE, DEFINITE BREVI
LOCRI	89.7	VISITA GENERALE
LOCRI	96.52	IRRIGAZIONE DELL'ORECCHIO
PALIZZI	89.01	ANAMNESI E VALUTAZIONE, DEFINITE BREVI
PALIZZI	89.7	VISITA GENERALE
PALIZZI	96.52	IRRIGAZIONE DELL'ORECCHIO

anno	ore settimanali
2003	31,30
2004	34,30
2005	36,30



# Reumatologia

## AZIENDA SANITARIA N° 9 LOCRI Specialistica Ambulatoriale Convenzionata Interna Anni 2003-2004-2005 a confronto



reumatologia  
n°prestazioni/n°ore

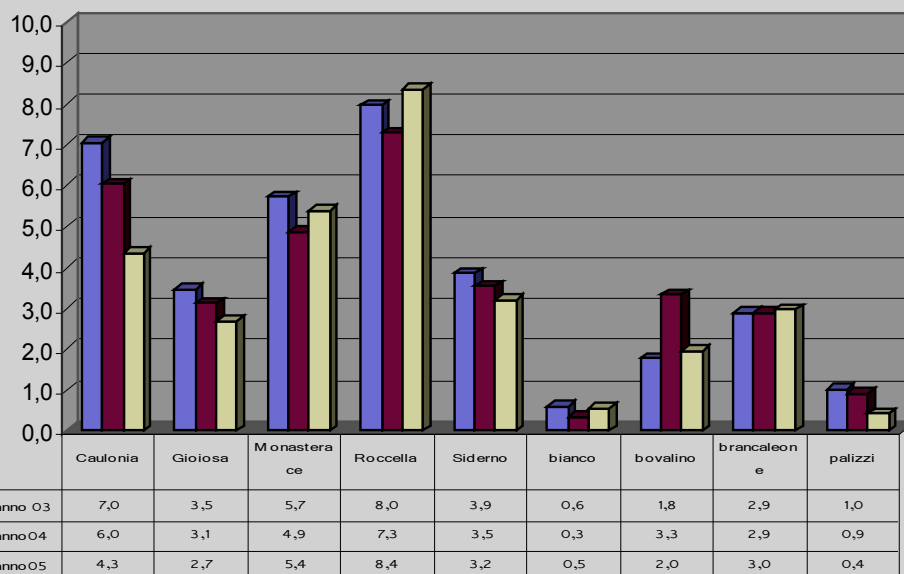

### Tipologia di prestazioni erogate

BIANCO	81.92	INIEZIONE DI SOSTANZE TERAPEUTICHE NELL'ARTICOLAZIONE O NEL LEGAMENTO
BIANCO	89.01	ANAMNESI E VALUTAZIONE, DEFINITE BREVI
BIANCO	89.7	VISITA GENERALE
BOVALINO	81.92	INIEZIONE DI SOSTANZE TERAPEUTICHE NELL'ARTICOLAZIONE O NEL LEGAMENTO
BOVALINO	89.01	ANAMNESI E VALUTAZIONE, DEFINITE BREVI
BOVALINO	89.7	VISITA GENERALE
BRANCALEONE	81.91	ARTROCENTESI
BRANCALEONE	81.92	INIEZIONE DI SOSTANZE TERAPEUTICHE NELL'ARTICOLAZIONE O NEL LEGAMENTO
BRANCALEONE	89.01	ANAMNESI E VALUTAZIONE, DEFINITE BREVI
BRANCALEONE	89.7	VISITA GENERALE
CAULONIA	81.91	ARTROCENTESI
CAULONIA	81.92	INIEZIONE DI SOSTANZE TERAPEUTICHE NELL'ARTICOLAZIONE O NEL LEGAMENTO
CAULONIA	89.01	ANAMNESI E VALUTAZIONE, DEFINITE BREVI
CAULONIA	89.7	VISITA GENERALE
GIOIOSA	81.91	ARTROCENTESI
GIOIOSA	81.92	INIEZIONE DI SOSTANZE TERAPEUTICHE NELL'ARTICOLAZIONE O NEL LEGAMENTO
GIOIOSA	89.01	ANAMNESI E VALUTAZIONE, DEFINITE BREVI
GIOIOSA	89.07	CONSULTO, DEFINITO COMPLESSIVO
GIOIOSA	89.7	VISITA GENERALE
MONASTERACE	81.91	ARTROCENTESI
MONASTERACE	81.92	INIEZIONE DI SOSTANZE TERAPEUTICHE NELL'ARTICOLAZIONE O NEL LEGAMENTO
MONASTERACE	89.01	ANAMNESI E VALUTAZIONE, DEFINITE BREVI
MONASTERACE	89.7	VISITA GENERALE
PALIZZI	81.92	INIEZIONE DI SOSTANZE TERAPEUTICHE NELL'ARTICOLAZIONE O NEL LEGAMENTO
PALIZZI	89.01	ANAMNESI E VALUTAZIONE, DEFINITE BREVI
PALIZZI	89.7	VISITA GENERALE
ROCCELLA	38.22.1	CAPILLAROSCOPIA CON VIDEOREGISTRAZIONE
ROCCELLA	81.91	ARTROCENTESI
ROCCELLA	81.92	INIEZIONE DI SOSTANZE TERAPEUTICHE NELL'ARTICOLAZIONE O NEL LEGAMENTO
ROCCELLA	88.99.5	DENSITOMETRIA OSSEA AD ULTRASUONI
ROCCELLA	89.01	ANAMNESI E VALUTAZIONE, DEFINITE BREVI
ROCCELLA	89.7	VISITA GENERALE
SIDERNO	81.91	ARTROCENTESI
SIDERNO	81.92	INIEZIONE DI SOSTANZE TERAPEUTICHE NELL'ARTICOLAZIONE O NEL LEGAMENTO
SIDERNO	89.01	ANAMNESI E VALUTAZIONE, DEFINITE BREVI
SIDERNO	89.7	VISITA GENERALE

distretto	sede	2003		2004		2005	
		ore	prest	ore	prest	ore	prest
nord	Caulonia	240	1691	264	1596	288	1248
nord	Gioiosa	234	808	252	789	312	838
nord	Monasterace	222	1271	258	1252	288	1557
nord	Roccella	240	1913	246	1792	300	2506
nord	Siderno	133	513	148	524	200	642
sud	bianco	36	22	43	15	39	21
sud	bovalino	80	142	90	300	76	150
sud	brancaleone	40	116	45	131	38	113
sud	palizzi	80	81	90	83	72	30

anno	ore settimanali
2003	34,00
2004	34,00
2005	34,00

# AZIENDA SANITARIA N° 9 LOCRI

Specialistica Ambulatoriale Convenzionata Interna  
Anni 2003-2004-2005 a confronto



## Urologia

### Tipologia di prestazioni erogate

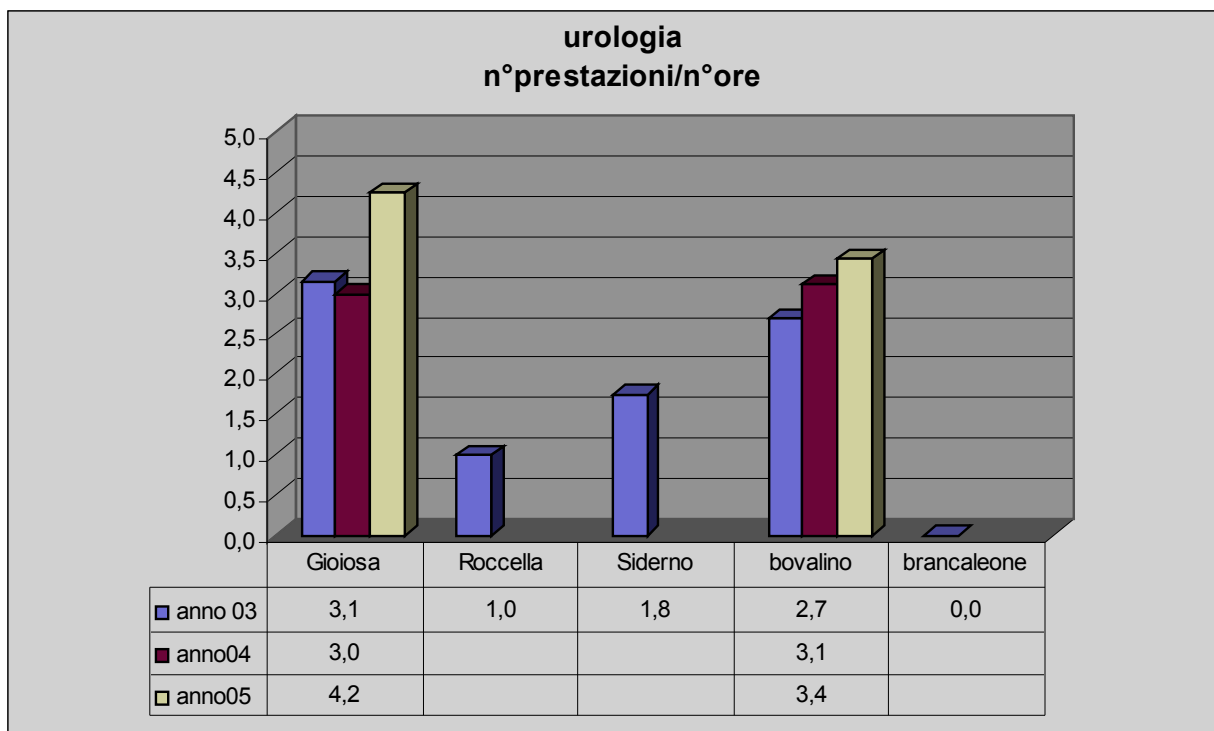

BOVALINO	89.01	ANAMNESI E VALUTAZIONE, DEFINITE BREVI
BOVALINO	89.7	VISITA GENERALE
GIOIOSA J.	88.75.1	ECOGRAFIA DELL' ADDOME INFERIORE
GIOIOSA J.	88.75.2	ECO(COLOR)DOPPLER DELL'ADDOME INFERIORE
GIOIOSA J.	88.79.6	ECOGRAFIA DEI TESTICOLI
GIOIOSA J.	88.79.8	ECOGRAFIA TRANSRETTALE
GIOIOSA J.	89.01	ANAMNESI E VALUTAZIONE, DEFINITE BREVI
GIOIOSA J.	89.07	CONSULTO, DEFINITO COMPLESSIVO
GIOIOSA J.	89.7	VISITA GENERALE
SIDERNO	89.01	ANAMNESI E VALUTAZIONE, DEFINITE BREVI
SIDERNO	89.7	VISITA GENERALE

distretto	sede	2003		2004		2005	
		ore	prest	ore	prest	ore	prest
nord	Gioiosa	238	749	143	428	58	246
nord	Roccella	6	6				
nord	Siderno	8	14				
sud	bovalino	100	268	31,5	98	35	120
sud	brancaleone	4	0				

anno	ore settimanali
2003	7,00
2004	5,30
2005	5,30

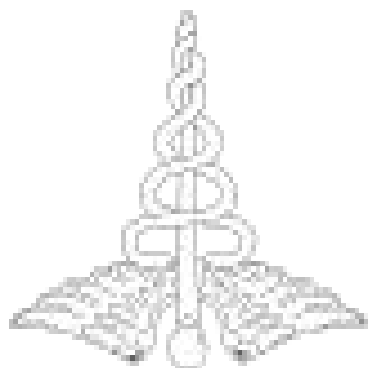

## LA SPESA FARMACEUTICA



## LA SPESA FARMACEUTICA

La spesa per i farmaci, siano essi erogati dalle farmacie convenzionate ubicate sul territorio, siano essi erogati direttamente agli assistiti dalle strutture aziendali o somministrati all'interno delle strutture ospedaliere, è una voce importante del bilancio di ogni Azienda Sanitaria.

Come già indicato sono tre le modalità di distribuzione agli assistiti dei farmaci stessi: Assistenza farmaceutica diretta convenzionata erogata dalle farmacie private del territorio;

**Assistenza farmaceutica erogata dalle farmacie dei presidi ospedalieri direttamente agli assistiti (Legge 648/96, fibrosi cistica, file F e farmaci di continuità assistenziale);**

**Utilizzo dei farmaci all'interno dei presidi ospedalieri e degli ambulatori specialisti aziendali.**

### ASSISTENZA FARMACEUTICA DIRETTA

La legge 405/2001, all'interno del patto di stabilità, ha stabilito la percentuale del 13 % della assegnazione del fondo sanitario quale tetto per la spesa farmaceutica convenzionata. Tale tetto però viene costantemente sfiorato, tant'è che i dati relativi al 2004 hanno indicato la spesa farmaceutica convenzionata nazionale al 14,6%. Questa Azienda Sanitaria si attesta su una percentuale del 18%, la differenza percentuale di soli 5 punti, tramutata in valore assoluto pari ad € \_\_\_\_\_ dà un'idea del peso della spesa farmaceutica sui bilanci aziendali.

Manovre di governo e contenimento della spesa stessa devono coinvolgere tutti gli attori di questa grande kermesse: Direzione strategica Aziendale, Ospedale, Territorio (MMG, PLS, Convenzionati Interni e farmacisti) e utenti: La Direzione strategica in stretta collaborazione con la Direzione del Presidio Unico Ospedaliero e i Direttori dei Distretti per le indicazioni di carattere generale, che tengano conto anche degli obiettivi salute fissati dalla Regione.

La Direzione del Presidio Unico Ospedaliero con i responsabili dei Dipartimenti Ospedalieri per una più attenta valutazione delle prescrizioni all'atto delle dimissioni e/o delle visite specialistiche, valutazione che deve tenere conto dei limiti prescrittivi che le Note AIFA impongono per la prescrivibilità di molti farmaci.

Maggior integrazione con il territorio sviluppando un dialogo con i medici siano essi MMG o i PLS, comunicando il decorso ospedaliero e le relative terapie praticate, consentendo in tal modo ai sanitari territoriali di poter condividere i percorsi terapeutici iniziati e proseguirli, eliminando l'attuale contenzioso medico ospedaliero-medico di base.

Un sicuro risparmio sarà dato dall'organizzazione a livello aziendale della distribuzione a livello delle farmacie ospedaliere dei farmaci del primo ciclo di terapia e di alcuni farmaci in distribuzione diretta per la continuità assistenziale. Questo punto cozza però contro il Protocollo d'intesa stipulato dalla Regione con Federfarma Regionale attuato con DGR 1158/02

Una più accentuata educazione sanitaria che passa anche attraverso un corretto stile di vita potrà portare nel lungo termine ad una spesa farmaceutica mirata alle vere patologie e non alla cura di eccessi dati da stili di vita inappropriati.

La scelta, al momento di decidere la terapia, di farmaci a più basso costo: a livello nazionale la spesa per i farmaci generici si attesta sul 10% a fronte del 1,65% di questa Azienda;

che il paziente al momento delle visite di controllo sia seguito dal medico che per primo lo ha avuto in cura, evitando in tal modo che un diverso orientamento terapeutico di altro prescrittore, faccia abbandonare un farmaco già acquistato, per uno con caratteristiche simili

La spesa farmaceutica convenzionata ha avuto nel 2004 un incremento del 4,37% rispetto al 2003, per un totale di spesa netta pari a €. 30.512.322,00, per spesa netta si intende:

PREZZO DEI FARMACI -

SCONTI DI LEGGE (LEGGE 662/96 e 202/04) –

TRATTENUTE A CARICO DEI FARMACISTI –

QUOTE A CARICO DEGLI ASSISTITI (quota pezzo e differenza a carico)

---

## SPESA NETTA

La tabella sottostante evidenzia l'andamento mensile della spesa farmaceutica distinta per distretto di appartenenza delle singole farmacie, con alcuni parametri relativi al costo assistibile, alle ricette assistibile e al costo lordo ricetta.

### TABELLA PARAMETRI 2004

Per una migliore analisi della spesa dal punto di vista quantitativo invece bisogna spostare l'attenzione sul prescrittore, il vero ordinatore della spesa esaminando come si distribuisce la spesa a seconda delle patologie presenti sul territorio.

**La tabella 1** riporta per ATC (Classificazione Anatomica Terapeutica) la spesa e il numero di pezzi prescritti.

Per Azienda si intende la spesa complessiva lorda riferita al costo al pubblico dei farmaci,

Per Distretto Nord e Sud si intendono le prescrizioni effettuate dai MMG e PLS dei rispettivi Distretti,

Per Medici Specialisti si intendono le prescrizioni effettuate dai medici sia ospedalieri che dagli specialisti convenzionati interni e dalle guardie mediche Per ricette fuori ASL si intendono le ricette di assistiti di altre ASL sia regionali.

### TABELLA ANALISI ANDAMENTO TOTALI AZIENDA

La spesa divisa per distretto del prescrittore evidenzia una spesa maggiore con più pezzi prescritti al Distretto Nord, maggiore per popolazione, per i primi due ATC sinora esaminati, cardiovascolari e gastrointestinali, ma una spesa inferiore per gli antimicrobici, gli antineoplastici e quasi uguale per i farmaci del muscolo scheletrico.



# SPESA FARMACI ANNO 2004

ATC I LIVELLO	N. PEZZI		IMPORTO		N. PEZZI	IMPORTO	N. PEZZI	IMPORTO	N. PEZZI	IMPORTO	N. PEZZI	IMPORTO
		% PEZZI		% IMPORTO								
A - Apparato gastrointestinale e metabolismo	369.000	16,79	5.640.936,74	16,28	183.406	2.808.675,09	176.370	2.682.853,19	5.729	93.266,58	3.495	56.141,88
B - Sangue e organi emopoietici	193.700	8,81	2.702.394,77	7,80	92.674	1.538.634,27	96.560	1.094.484,67	2.951	54.560,18	1.515	14.715,65
C - Sistema cardiovascolare	693.722	31,56	9.568.654,40	27,61	369.734	5.062.199,77	309.117	4.297.976,64	9.053	127.141,37	5.818	81.336,62
D - Dermatologici	12.724	0,58	196.885,49	0,57	5.792	94.390,49	6.409	94.565,29	458	6.797,09	65	1.132,62
G - Sistema genito-urinario ed ormoni sessuali	73.911	3,36	1.149.854,93	3,32	38.174	591.995,16	33.878	522.012,96	1.180	19.487,64	679	16.359,17
H - Preparati ormonali sistemici, esclusi gli ormoni sessuali	81.881	3,73	1.079.570,30	3,12	38.555	595.886,02	40.798	386.687,79	1.666	51.408,34	862	45.588,15
J - Antimicrobici generali per uso sistemico	323.970	14,74	4.770.130,48	13,76	148.579	2.195.440,92	163.364	2.378.480,94	8.902	149.612,61	3.125	46.596,01
L - Farmaci antineoplastici ed immunomodulatori	14.942	0,68	1.792.574,25	5,17	6.729	817.054,56	7.529	891.574,73	512	64.032,45	172	19.912,51
M - Sistema muscolo-scheletrico	164.207	7,47	2.016.848,00	5,82	80.735	971.599,73	78.800	976.549,72	3.193	49.723,36	1.479	18.975,19
N - Sistema nervoso	148.993	6,78	3.438.734,85	9,92	77.882	1.809.171,37	66.595	1.524.721,02	2.380	62.268,97	2.136	42.573,49
P - Farmaci antiparassitari, insetticidi e repellenti	2.593	0,12	16.577,88	0,05	1.222	7.214,96	1.252	8.654,82	94	548,00	25	160,10
R - Sistema respiratorio	88.610	4,03	1.827.061,01	5,27	41.900	870.790,92	43.419	881.053,17	2.326	56.484,57	965	18.732,35
S - Organi di senso	28.102	1,28	364.702,67	1,05	13.756	177.112,28	13.784	179.999,88	267	3.637,31	295	3.953,20
V - Vari	1.535	0,07	91.626,83	0,26	737	52.565,18	783	37.985,94	12	873,54	3	202,17
<b>TOTALI</b>	<b>2.197.890</b>	<b>100</b>	<b>34.656.552,60</b>	<b>100,00</b>	<b>1.099.875</b>	<b>17.592.730,72</b>	<b>1.038.658</b>	<b>15.957.600,76</b>	<b>38.723</b>	<b>739.842,01</b>	<b>20.634</b>	<b>366.379,11</b>
	<b>AZIENDA</b>				<b>DISTRETTO NORD</b>		<b>DISTRETTO SUD</b>		<b>MEDICI SPECIALISTI</b>		<b>RICETTE FUORI ASL</b>	

Il dato che per primo salta all'occhio è il peso, in termini di spesa, che hanno alcuni ATC: cardiovascolari 27,61%, apparato gastrointestinale 16,28%, antimicrobici 13,76. La stessa condizione si ritrova anche per i pezzi prescritti: cardiovascolari 31,56%, apparato gastrointestinale 16,79%, antimicrobici 14,74.

Questo è un dato che si ritrova in ogni Azienda Sanitaria in quanto l'invecchiamento della popolazione pone sempre al primo posto le malattie che interessano il cuore e il sistema circolatorio e come si può notare la percentuale dei pezzi prescritti aumenta rispetto alla spesa, anche in considerazione che il costo contenuto di questi farmaci.

I farmaci per il sistema gastrointestinale sono al secondo posto, con una quasi equivalenza tra percentuale di spesa e di pezzi prescritti; all'interno di questo gruppo sono gli antiulcera che risultano essere i più prescritti,



**TAB.2**

MESE	SPESA LIQUIDATA (SSN-Air-Marittima-Trattenute )				
	2.003	2004	%2003-2004	2005	%2004-2005
GENNAIO	3.036.502,86	3.089.023,25	1,73	4.690.168,73	51,83
FEBBRAIO	2.305.129,39	2.730.600,79	18,46	2.486.233,77	-8,95
MARZO	2.732.707,57	3.236.395,80	18,43	2.731.439,00	-15,60
APRILE	2.462.897,95	2.921.082,37	18,60	2.756.580,90	-5,63
MAGGIO	2.551.435,77	2.836.040,30	11,15	2.735.293,39	-3,55
GIUGNO	2.264.784,73	2.445.161,78	7,96	2.393.282,02	-2,12
<b>I SEMESTRE</b>	<b>15.353.458,27</b>	<b>17.258.304,29</b>	<b>12,41</b>	<b>17.792.997,81</b>	<b>3,10</b>
LUGLIO	2.489.886,22	3.240.456,89	30,14	2.616.709,51	-19,25
AGOSTO	2.251.193,62	2.657.710,99	18,06	2.669.858,18	0,46
SETTEMBRE	2.777.141,28	2.511.973,47	-9,55	3.280.770,18	30,61
OTTOBRE	2.693.932,67	2.660.631,98	-1,24	3.087.303,41	16,04
NOVEMBRE	2.455.241,62	2.591.245,98	5,54	3.266.870,82	26,07
DICEMBRE	2.675.549,18	782.778,97	-70,74	2.756.279,38	252,11
<b>TOTALE</b>	<b>30.696.402,86</b>	<b>31.703.102,57</b>	<b>3,28</b>	<b>35.470.789,29</b>	<b>11,88</b>
			%2003-2004		% 2004-2005
<b>I TRIMESTRE</b>	<b>8.074.339,82</b>	<b>9.056.019,84</b>	<b>12,16</b>	<b>9.907.841,50</b>	<b>9,41</b>
<b>II TRIMESTRE</b>	<b>7.279.118,45</b>	<b>8.202.284,45</b>	<b>12,68</b>	<b>7.885.156,31</b>	<b>-3,87</b>
<b>III TRIMESTRE</b>	<b>7.518.221,12</b>	<b>8.410.141,35</b>	<b>11,86</b>	<b>8.567.337,87</b>	<b>1,87</b>
<b>IV TRIMESTRE</b>	<b>7.824.723,47</b>	<b>6.034.656,93</b>	<b>-22,88</b>	<b>9.110.453,61</b>	<b>50,97</b>
<b>TOTALI</b>	<b>30.696.402,86</b>	<b>31.703.102,57</b>	<b>3,28</b>	<b>35.470.789,29</b>	<b>11,88</b>

Per gli antimicrobici si presenta la situazione di una percentuale maggiore di pezzi rispetto alla spesa, in questo caso la multiprescrivibilità degli antibiotici monodose innalza le percentuali dei pezzi. Inoltre, gli antimicrobici presentano un andamento legato alla stagionalità delle patologie batteriche, i picchi di consumi sono in coincidenza della stagione influenzale gennaio – marzo; è indicativo il picco degli antimicrobici prescritti dai Medici specialisti che invece è spostato a luglio- agosto.

## SPESA FARMACEUTICA ANNO 2005

La spesa farmaceutica per l'anno 2005 è stata di €. 35.470.789,29, registrando un aumento del 11,88 rispetto a quella dell'anno 2004. (TAB. 2)

Per il mese di gennaio 2005 abbiamo un + 51,83, tale dato però non è veritiero, in quanto il dato di gennaio 2005 è sfalsato poiché comprende oltre alle ricette di gennaio 2005 buona parte delle ricette di dicembre 2004.

Ne consegue che anche il dato + 252,11 % di dicembre 2005 rispetto a dicembre 2004 è sfalsato.

Quindi non considerato il dato di gennaio 2005, per i motivi sopra menzionati, per i primi otto mesi del 2005 abbiamo rispetto allo stesso periodo del 2004 una diminuzione percentuale di -7,81%.

Invece, non considerato il dato di dicembre 2005 per i motivi sopra indicati, si ha per i mesi successivi un aumento percentuale di + 24,24%.

Tale aumento è da attribuire per buona parte al fatto che nei primi otto mesi del 2005 era in vigore la quota di partecipazione a carico del cittadino di 1 € a confezione e la monoprescrizione (entrambi costituivano un freno per i pazienti) abrogati con delibera regionale n. 700 del 29/07/2005 con decorrenza 01/09/2005.

La crescita della spesa, è in parte anche da imputare, alla cessazione dello sconto del 4,12% (D.L. 156/2004 convertito nella legge 202/2004), sul prezzo al pubblico dei farmaci, a carico dell'industria, non più in vigore dallo scorso 1° novembre.

Questa misura, infatti, al contrario di quelle messe in campo dall'Agenzia Italiana del farmaco a inizio anno (riduzione dei prezzi dei farmaci SSN del 4,4% e sconto dello 0,6% a carico dell'industria), aveva prodotto risultati apprezzabili sul piano del contenimento dei costi.

il responsabile del procedimento  
Dr. Cinzia Condercuri

**IL DIRETTORE SFA**  
**Dr. Caterina Velonà**

