



REGIONE CALABRIA  
AZIENDA SANITARIA N.9  
**DIREZIONE GENERALE**  
COMMISSARIO



*On .Prof. Giovanni Filocamo*

**OSSERVATORIO EPIDEMIOLOGICO**  
Staff Direzione Generale  
*Dott.ssa Filomena Zappia*



**RELAZIONE SANITARIA ANNO 2001**

27 Febbraio 2003



# OSSERVATORIO EPIDEMIOLOGICO



## OSSERVATORIO EPIDEMIOLOGICO

Premessa

Acquisizione dati – metodi di raccolta

### CARATTERISTICHE STRUTTURALI DELLA POPOLAZIONE DEL TERRITORIO DELL'AZIENDA SANITARIA N.9 DI LOCRI

Caratteristiche demografiche dei comuni

Pag. 1

Struttura della popolazione per poli territoriali

Pag. 4

Struttura della popolazione per classi altimetriche

Pag. 9

Tavole di mortalità dei comuni dell'azienda sanitaria

Pag. 14

### ASSISTENZA OSPEDALIERA

Dotazione posti letto

Pag. 38

Epidemiologia dell'assistenza ospedaliera

Pag. 39

Ricoveri in regime ordinario anno 1998

Pag. 43

Ricoveri in regime ordinario anno 1999

Pag. 44

Ricoveri in regime ordinario anno 2000

Pag. 45

Ricoveri in regime ordinario anno 2001

Pag. 46

Ricoveri in regime diurno anno 1998

Pag. 47

Ricoveri in regime diurno anno 1999

Pag. 48

Ricoveri in regime diurno anno 2000

Pag. 49

Ricoveri in regime diurno anno 2001

Pag. 50

Produttività anno 1998

Pag. 51

Produttività anno 1999

Pag. 52

Produttività anno 2000

Pag. 53

Produttività anno 2001

Pag. 54

Report sui DRGs anomali anno 2000

Pag. 55

Report sui DRGs anomali anno 2001

Pag. 56

### SISTEMA DI GARANZIE PER IL MONITORAGGIO DELL'ASS. SANITARIA

Indicatori ospedalieri

Pag. 58

Indicatori territoriali

Pag. 61

Indicatori di risultato

Pag. 63

### LIVELLI ESSENZIALI DI ASSISTENZA

Disease staging

Pag. 64

### CRITERI DI EROGAZIONE DRGs NON APPROPRIATI/DPCM 29/11/2001

DRG non appropriati di tipo chirurgico

Pag. 66

DRG non appropriati dimessi per unità operativa

Pag. 67

### ATTIVITA' TERRITORIALE

Assistiti per MMG e PLS

Pag. 77

Prestazioni specialistica

Pag. 79

Specialistica convenzionata accreditata

Pag. 82





# OSSERVATORIO EPIDEMIOLOGICO



## ATTIVITA' OSPEDALIERA

Unità operativa di Terapia Intensiva – Rianimazione – Locri	Pag. 87
Unità operativa Coronarica e Cardiologia – Locri	Pag. 89
Unità operativa di Psichiatria – Locri	Pag. 91
Unità operativa di Neurologia – Locri	Pag. 93
Unità operativa di Pediatria – Locri	Pag. 96
Unità operativa di Allergologia – Locri	Pag. 99
Unità operativa di Angiologia – Locri	Pag. 101
Unità operativa di Chirurgia Generale – Locri	Pag. 102
Unità operativa di Gastroenterologia – Locri	Pag. 106
Unità operativa di Geriatria – Locri	Pag. 108
Unità operativa di Geriatria (Lungodegenza) - Gerace	Pag. 111
Unità operativa di Medicina Generale – Locri	Pag. 113
Unità operativa di Medicina D'Urgenza – Locri	Pag. 117
Unità operativa di Oculistica – Locri	Pag. 119
Unità operativa di Ortopedia e Traumatologia – Locri	Pag. 122
Unità operativa di Ostetricia e Ginecologia – Locri	Pag. 125
Unità operativa di Otorinolaringoiatra – Locri	Pag. 128
Unità operativa di Astanteria – Pronto soccorso – Locri	Pag. 130
Unità operativa di Chirurgia Generale – Siderno	Pag. 133
Unità operativa di Oncologia – Siderno	Pag. 137
Unità operativa di Riabilitazione Cardiologica – Siderno	Pag. 139
Unità operativa di Dermatologia – Siderno	Pag. 141
Unità operativa di Urologia – Siderno	Pag. 143
Unità operativa di Radiologia – Siderno	Pag. 145
Unità operativa di Anestesia e rianimazione – Siderno	Pag. 146
Unità operativa di Patologia Clinica – Siderno	Pag. 147
Unità operativa di Anatomia Patologica – Locri	Pag. 148
Unità operativa di Patologia Clinica – Locri	Pag. 149
Unità operativa di Radiologia – Locri	Pag. 150

REGIONE CALABRIA  
AZIENDA SANITARIA N.9  
**DIREZIONE GENERALE**  
COMMISSARIO  
*On .Prof. Giovanni Filocamo*

**DIRETTORE SANITARIO**  
*Dott. Pasquale Mesiti*

**DIRETTORE SANITARIO**  
*Avv. Vittorio D'Agostino*

**OSSERVATORIO EPIDEMIOLOGICO**  
Staff Direzione Generale  
*Dott.ssa Filomena Zappia*



**INDICE**

## PREMESSA

# OSSERVATORIO EPIDEMIOLOGICO

*Dott. Filomena Zappia*

Nel duro e severo impegno di mettere ordine e fare sistema di quel mosaico che era, e in parte lo è ancora, il servizio sanitario dell'ASL 9 di Locri, forse apparirà paradossale affermare che l'iniziativa di realizzare "l'Osservatorio epidemiologico", al posto di un semplice Ufficio Statistica, segna una importante tappa del complesso processo di innovazione e di cambiamento che abbiamo irreversibilmente introdotto nella organizzazione sanitaria della nostra ASL.

La crisi del nostro Sistema Sanitario Regionale e, quindi, dell'ASL 9 è sicuramente collegata ad un vizio capitale di un sistema in cui l'organizzazione dei servizi si è fondamentalmente basata sulle scelte operate da chi governava l'offerta, pensando che la promozione della salute richiedesse solo nuovi investimenti in tecnologie, strutture e personale sanitario, nella "illuministica" fiducia di ottenere solo da tale impegno un migliore livello di salute. Abbiamo dovuto constatare, invece, quanto sia complesso, nella moderna struttura di comportamenti individuali e collettivi, identificare i bisogni reali, mettendo in luce anche quelli inespressi e sapendo cogliere, fra i molti, quelli realmente legati alle dinamiche di salute.

L'inversione di rotta cui il momento attuale costringe ed i nuovi scenari sociali in cui si collocano la difesa e la promozione della salute, obbligano a rivedere l'orientamento di fondo della politica sanitaria, che deve puntare ad un miglioramento sotto il segno della qualità più che della quantità.

La piena attivazione dell'Osservatorio Epidemiologico, costituisce una condizione necessaria, e, forse, anche sufficiente, per dare finalmente alla programmazione sanitaria del territorio della nostra Asl più rigorosi orientamenti su cui fondare le scelte per l'impiego delle risorse disponibili, sempre più avare a fronte di una domanda imponente, al fine di dare concrete risposte al bisogno sanitario autentico della nostra popolazione.

Questo importante strumento, ormai realtà vitale del nostro sistema, comincia ad offrirci e a costruire, per ogni area e per ogni settore della popolazione, quadri completi del bisogno sanitario, rivelandoci impietosamente la debole attrattività e l'inadeguatezza della nostra organizzazione.

La conoscenza dei quadri epidemiologici in evoluzione e delle variabili collegate ai fattori demografici e socio economici permette di individuare le aree più critiche su cui intervenire ed applicare modelli di valutazione nel tempo della efficacia degli interventi programmati.

Ora, la programmazione sanitaria, arricchita di questi strumenti conoscitivi, può affrontare al meglio i problemi, per essere realmente al servizio del cittadino e dei suoi reali bisogni, e non più perversa macchina di consenso al servizio di pochi.

Sono sicura che la più larga diffusione di quanto l'Osservatorio Epidemiologico produrrà, come oggettivo contributivo per orientare una corretta programmazione sanitaria, contribuirà a ricomporre un più civile confronto ed una sostanziale partecipazione dei cittadini, nella prospettiva di pervenire a responsabilità condivise per costruire un nuovo Sistema Sanitario dell'Asl 9 che metta al centro dei suoi obiettivi l'uomo ed i suoi bisogni.

**Dott. Filomena Zappia** - Ha conseguito la laurea in Scienze Biologiche e la specializzazione in Microbiologia presso la facoltà di Medicina e Chirurgia dell'Ateneo di Messina. Ha prestato servizio presso il laboratorio di Patologia Clinica del presidio ospedaliero di Siderno come responsabile del settore di Microbiologia indirizzando lo studio e la ricerca sulle malattie sessualmente trasmesse, sulle Leishmaniosi e sulle malattie autoimmunitarie con l'utilizzo di tecniche IFI. Dal 2001, responsabile dell'Osservatorio Epidemiologico, ha partecipato con l'Istituto Superiore di Sanità al quale è collegata ad un'indagine di campo sui bisogni degli anziani della provincia di Caltanissetta il cui lavoro è stato pubblicato sul BEN.



### ACQUISIZIONE E ARCHIVIAZIONE DELLE INFORMAZIONI

I.P. Bruno Pelle

Un ottimo sistema per archiviare e accedere ad informazioni complesse è attraverso l'utilizzo di database relazionali (RDBMS, *Relational Database Management System*). Per questo motivo i RDBMS sono numerosi e presenti da diverso tempo sul mercato e quasi tutti per l'interrogazione dei dati utilizzano un linguaggio strutturato (SQL, *Structured Query Language*). Oltre a database commerciali esistono sul mercato database relazionali open source ( codice aperto, inteso come modificabile dalla comunità internazionale e quindi in continuo miglioramento nella funzionalità ed integrità delle informazioni archiviate; ma soprattutto con licenza d'uso a costi minimi se non addirittura a costo zero ) altrettanto potenti e funzionali (Postgres e MySQL) . Un database può essere considerato come una serie di dati raccolti secondo un preciso criterio che assolve il compito di archiviazione e restituzione di dati nell'interrogazione. L'utilizzo di database relazionali riduce la presenza di dati duplicati e lo spazio occupato per la memorizzazione. Evidente quindi che la progettazione di un database relazionale va opportunamente pianificata.

I criteri per la pianificazione di un database possono riassumersi:

a) Problema da risolvere; b) scelta delle categorie di informazioni da archiviare; c) analisi del sistema di gestione delle informazioni in uso; d) progettazione dei campi specifici al dato da archiviare; e) determinazione delle relazioni tra gli archivi; f) determinazione di eventuali diritti di accesso e condivisione con altri utenti.

I principali vantaggi di un database relazionale è la velocità con cui si possono interrogare e ordinare enormi quantità di informazioni. Il meccanismo comune a tutti i database relazionali per ottenere questa velocità è la creazione di indici. L'indicizzazione permette di trovare informazioni rapidamente, ma nel creare gli indici bisogna tenere conto dello spazio che questi occupano sul supporto di memorizzazione (hard disk). Per questo motivo nella progettazione di un database è sempre utile assegnare un campo chiave indicizzato, cioè un campo che identifica in modo univoco ogni record (ad es. nell'archiviazione delle SDO potrebbe essere il numero di ricovero attribuito all'accettazione). I RDBMS nella rete permettono la realizzazione di numerosi servizi in accesso remoto con la possibilità di acquisire dati immessi direttamente dall'utente e restituire azioni conseguenti (siti web di e-commerce, banche dati di qualsiasi natura, transizioni bancarie ecc.). Un esempio nella sanità è il CUP(Centro Unico di Prenotazione).

*Nella realizzazione di questo lavoro si è fatto largo uso di database relazionali, mettendo in relazione archivi provenienti da diverse fonti e sfruttando al massimo le caratteristiche di ricerca dei RDBMS per la generazione di report significativi .*

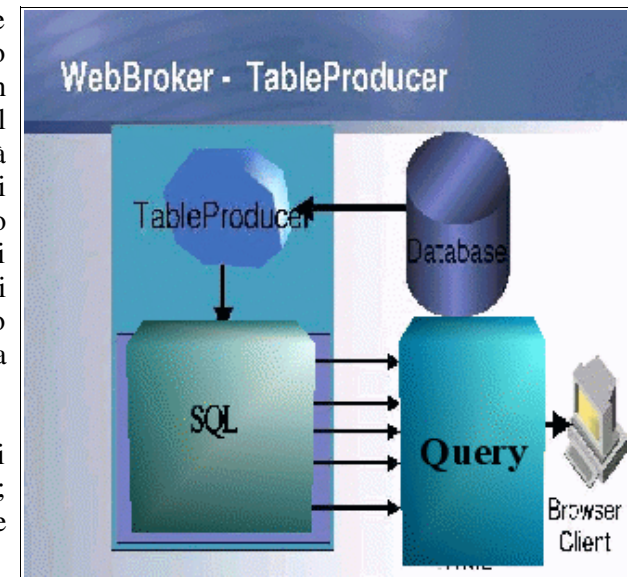

**Bruno Pelle.** Segue lo sviluppo di hardware e sistemi operativi con particolare interesse per i sistemi open source (Linux). Oltre la maturità ha seguito un corso di programmatore elettronico aziendale e diversi stage in campo sanitario. In possesso dell' ECDL, si occupa di database relazionali ed acquisizione di dati . Per conto dell'azienda sanitaria ha frequentato un corso di formazione "Attivazione e Gestione di un Sistema Integrato di Guide Informative ai Servizi Socio Sanitari della Regione Calabria". Grazie all'esperienza sanitaria acquisita come infermiere professionale ha potuto applicare attivamente queste tecnologie in convegni, corsi di formazione per il personale sanitario, presentazioni aziendali nella pubblica amministrazione. In collaborazione con il responsabile del CED SIRS di Reggio Calabria ha realizzato un database relazionale , utilizzato dall'Azienda Sanitaria, per l'acquisizione delle schede di dimissione ospedaliera. Su internet ha realizzato e segue lo sviluppo di un sito web per un'associazione culturale. Attualmente lavora presso l'Osservatorio Epidemiologico dell'Azienda Sanitaria n.9 di Locri.



CARATTERISTICHE STRUTTURALI DELLA  
POPOLAZIONE DEL TERRITORIO  
DELL'AZIENDA SANITARIA N.9 DI LOCRI



## CARATTERISTICHE DEMOGRAFICHE DEI COMUNI DELL'A. S. . N. 9 DI LOCRI

Dott. Giuseppe Cristiano

**Premessa**

La descrizione delle principali caratteristiche strutturali delle popolazioni dei comuni dell'Azienda Sanitaria n. 9 di Locri, utilizza come dati, per il calcolo dei vari indicatori, la popolazione per età dei residenti al 31/12/2000. La fonte dei dati è rappresentata dall'ISTAT e tali informazioni sono reperibili presso il sito internet: <http://demo.istat.it>, - a cura del Servizio Dem; sono disponibili i valori degli indicatori strutturali della popolazione sia regionale che italiana riguardo gli indici di vecchiaia e di dipendenza strutturale.

I dati relativi all'anno 2001 sono disponibili solo parzialmente perchè si hanno alla data del censimento della popolazione del 21/10/2001.

Per effetto dell'operazione censuaria risultano a questa data, in valore assoluto 2.548 unità in meno nella popolazione totale dei comuni dell'A.S. 9, rispetto alla popolazione del 31/12/2000. Questa diminuzione equivale a un decremento di 9,4 unità ogni 1000 abitanti, ed è valore abbastanza elevato considerato che il trend tendenzialmente decrescente, a partire dal 1997, presenta un tasso medio pari a circa 6,0‰ unità in meno l'anno, per dare un'ulteriore idea di questo decremento, rispetto al anno 2000, la diminuzione della popolazione aumenta di circa il 50%.

**Scopi e metodi**

Gli indicatori di struttura della popolazione vengono aggregati secondo l'attuale distribuzione territoriale in Distretti e Poli Sanitari, anche se con tale ripartizione non viene garantita, dal punto di vista demografico, un'uguale suddivisione dei residenti all'interno di ogni polo; infatti nell'anno 2000, i poli variano da un minimo di 7.100 abitanti ad un massimo di 30.072, con un campo di variazione, in valore assoluto, pari a 22.972 abitanti. Considerando, invece, la popolazione complessiva dell'A.S. 9, ogni polo dovrebbe contenere circa 15.000 abitanti con uno scarto di più o meno 3000 abitanti.

Comunque dall'attuale disposizione territoriale si intende tracciare un quadro generale riguardo la composizione dei vari sottoinsiemi di popolazione che la compongono.

I dati verranno aggregati, anche, in base all'altezza dei comuni sul livello del mare, da cui si ricavano tre classi altimetriche: collina, pianura interna e pianura litoranea; con questa suddivisione si vuole evidenziare la relazione tra posizione geografica e struttura della popolazione.

I principali indicatori utilizzati sono i seguenti:

*L'età media* intesa come la media delle età ponderata con l'ammontare della popolazione in ciascuna età.

*L'indice di vecchiaia (IV)*, che rappresenta un indicatore sintetico del grado di invecchiamento della popolazione, ottenuto rapportando l'ammontare della popolazione anziana (oltre i 65 anni) a quella dei bambini (0-14 anni), tale indice può variare da 5 a oltre 150 anziani ogni 100 bambini, e gli effetti sulla popolazione sono evidenti, nel primo caso ci troviamo di fronte ad una popolazione giovanissima nel secondo ad una anziana.

*L'indice demografico di dipendenza (ID)*, o di dipendenza strutturale, presuppone che le persone che per ipotesi non sono più autonome per l'età (gli anziani e i giovanissimi), dipendono dalle persone che in età lavorativa (15-64 anni) debbono sostenerle con la loro attività. Un ID molto elevato, ad esempio, può rappresentare una popolazione in via di sviluppo ad alta fecondità (tipologia di distribuzione che esprime una situazione di alta natalità e bassa mortalità, contraddistinta da un elevato tasso d'incremento), dove la componente di giovanissimi prevale su quella degli anziani.

*L'indice di struttura della popolazione attiva (IS)*, evidenzia la misura dell'invecchiamento della popolazione in attività lavorativa, rapportando le 25 generazioni più vecchie (40-64 anni) alle 25 più giovani (15-39 anni), che sono destinate a sostituirle. Nelle popolazioni stazionarie (rappresentate da bassa natalità e bassa mortalità) e in quelle in via di sviluppo, esso risulta inferiore a 100. In genere tanto più basso è l'indice tanto più giovane è la struttura della popolazione in età lavorativa. L'indice varia da un minimo di 35 (abitanti in età lavorativa anziana rispetto a 100 in età lavorativa giovane) in popolazioni molto giovani fino ad oltre 100 in popolazioni mature.

*L'indice del carico di figli per donna feconda (IC)*, si ottiene rapportando i bambini in età 0-4 alle donne in età feconda (15-49 anni), tale indice non è un buon indicatore della fecondità perché sia i flussi migratori che la mortalità infantile possono modificare le due grandezze. L'indicatore IC rappresenta un *indice del gravame di figli in età prescolare per donna feconda* che varia tra un valore di 16 bambini ogni 100 donne in età fertile, in popolazioni mature a bassa fecondità, a quasi il 100 in popolazioni in via di sviluppo a forte incremento demografico.

**Giuseppe Cristiano**, si occupa della raccolta e gestione dei dati di attività e di risultato provenienti dall'attività ospedaliera, territoriale e della prevenzione. Laureato in Scienze Statistiche e Demografiche, presso l'Università di Messina, ha collaborato in ricerche di Demografia Storica con il dipartimento di Statistica dell'ateneo messinese. Attualmente lavora nell'Osservatorio Epidemiologico dell'Azienda Sanitaria n.9 di Locri.



ANNO 1999

Tab. 1

DISTRETTI	POLO	ALTITUDINE slm	SUPERFICE Km <sup>2</sup>	POP 1999	DENSITA' Ab. 1999	ETA' MEDIA
DISTRETTO SUD	BIANCO	280	207	11.667	56,25	39,2
	BOVALINO	221	330	30.204	91,46	38,5
	BRANCALEONE	227	125	8.956	71,64	42,8
	LOCRI	244	77	17.085	222,98	38,7
<b>DISTRETTO SUD Totale</b>		<b>243</b>	<b>739</b>	<b>67.912</b>	<b>91,86</b>	<b>39,2</b>
DISTRETTO NORD	CAULONIA	228	101	7.934	78,80	40,8
	GIOIOSA	215	192	21.976	114,54	38,9
	MONASTERACE	315	215	14.697	68,42	40,0
	ROCCELLA IONICA	25	37	7.096	189,33	39,9
	SIDERNO	397	68	18.800	276,19	37,5
<b>DISTRETTO NORD Totale</b>		<b>277</b>	<b>613</b>	<b>70.503</b>	<b>115,03</b>	<b>39,1</b>
<b>Totale complessivo</b>		<b>258</b>	<b>1.352</b>	<b>138.415</b>	<b>102,36</b>	<b>39,2</b>

Principali gruppi di popolazione anno 1999

ANNO 1999

Tab. 2

DISTRETTI	POLO	P <sub>0-4</sub>	P <sub>0-14</sub>	P <sub>15-39</sub>	P <sub>15-64</sub>	P <sub>40-64</sub>	P <sub>65-w</sub>	fP <sub>15-49</sub>	P <sub>tot</sub>
DISTRETTO SUD	BIANCO	570	2.174	4.076	7.285	3.209	2.208	2.732	11.667
	BOVALINO	1.617	5.778	10.813	18.898	8.085	5.528	7.001	30.204
	BRANCALEONE	373	1.314	2.893	5.546	2.653	2.096	1.935	8.956
	LOCRI	826	2.922	6.350	11.213	4.863	2.950	4.280	17.085
<b>DISTRETTO SUD Totale</b>		<b>3.386</b>	<b>12.188</b>	<b>24.132</b>	<b>42.942</b>	<b>18.810</b>	<b>12.782</b>	<b>15.948</b>	<b>67.912</b>
DISTRETTO NORD	CAULONIA	400	1.312	2.725	4.946	2.221	1.676	1.861	7.934
	GIOIOSA	1.150	3.995	7.969	13.868	5.899	4.113	5.301	21.976
	MONASTERACE	696	2.580	5.078	9.112	4.034	3.005	3.446	14.697
	ROCCELLA IONICA	351	1.114	2.581	4.694	2.113	1.288	1.784	7.096
	SIDERNO	1.007	3.360	7.241	12.651	5.410	2.789	4.834	18.800
<b>DISTRETTO NORD Totale</b>		<b>3.604</b>	<b>12.361</b>	<b>25.594</b>	<b>45.271</b>	<b>19.677</b>	<b>12.871</b>	<b>17.226</b>	<b>70.503</b>
<b>Totale complessivo</b>		<b>6.990</b>	<b>24.549</b>	<b>49.726</b>	<b>88.213</b>	<b>38.487</b>	<b>25.653</b>	<b>33.174</b>	<b>138.415</b>

distribuzione % delle macroclassi di età per polo sul totale della popolazione del polo corrispondente

ANNO 1999

Tab. 3

DISTRETTI	POLO	P <sub>0-4</sub>	P <sub>0-14</sub>	P <sub>15-39</sub>	P <sub>15-64</sub>	P <sub>40-64</sub>	P <sub>65-w</sub>	fP <sub>15-49</sub>	P <sub>tot</sub>
DISTRETTO SUD	BIANCO	4,9%	18,6%	34,9%	62,4%	27,5%	18,9%	23,4%	100,0%
	BOVALINO	5,4%	19,1%	35,8%	62,6%	26,8%	18,3%	23,2%	100,0%
	BRANCALEONE	4,2%	14,7%	32,3%	61,9%	29,6%	23,4%	21,6%	100,0%
	LOCRI	4,8%	17,1%	37,2%	65,6%	28,5%	17,3%	25,1%	100,0%
<b>DISTRETTO SUD Totale</b>		<b>5,0%</b>	<b>17,9%</b>	<b>35,5%</b>	<b>63,2%</b>	<b>27,7%</b>	<b>18,8%</b>	<b>23,5%</b>	<b>100,0%</b>
DISTRETTO NORD	CAULONIA	5,0%	16,5%	34,3%	62,3%	28,0%	21,1%	23,5%	100,0%
	GIOIOSA	5,2%	18,2%	36,3%	63,1%	26,8%	18,7%	24,1%	100,0%
	MONASTERACE	4,7%	17,6%	34,6%	62,0%	27,4%	20,4%	23,4%	100,0%
	ROCCELLA IONICA	4,9%	15,7%	36,4%	66,1%	29,8%	18,2%	25,1%	100,0%
	SIDERNO	5,4%	17,9%	38,5%	67,3%	28,8%	14,8%	25,7%	100,0%
<b>DISTRETTO NORD Totale</b>		<b>5,1%</b>	<b>17,5%</b>	<b>36,3%</b>	<b>64,2%</b>	<b>27,9%</b>	<b>18,3%</b>	<b>24,4%</b>	<b>100,0%</b>
<b>Totale complessivo</b>		<b>5,1%</b>	<b>17,7%</b>	<b>35,9%</b>	<b>63,7%</b>	<b>27,8%</b>	<b>18,5%</b>	<b>24,0%</b>	<b>100,0%</b>







ANNO 2000

Tab. 4

DISTRETTI	POLO	ALTITUDINE slm	SUPERFICE Km <sup>2</sup>	POP 2000	DENSITA' Ab. 2000	ETA' MEDIA
DISTRETTO SUD	BIANCO	280	207	11.620	56,0	39,4
	BOVALINO	221	330	30.072	91,1	38,8
	BRANCALEONE	227	125	8.753	70,0	43,6
	LOCRI	244	77	17.039	222,4	39,0
<b>DISTRETTO SUD Totale</b>		<b>243</b>	<b>739</b>	<b>67.484</b>	<b>91,3</b>	<b>39,6</b>
DISTRETTO NORD	CAULONIA	228	101	7.864	78,1	41,3
	GIOIOSA	215	192	21.911	114,2	39,4
	MONASTERACE	315	215	14.547	67,7	40,3
	ROCCELLA IONICA	25	37	7.100	189,4	40,2
	SIDERNO	397	68	18.921	278,0	38,0
<b>DISTRETTO NORD Totale</b>		<b>277</b>	<b>613</b>	<b>70.343</b>	<b>114,8</b>	<b>39,5</b>
<b>Totale complessivo</b>		<b>258</b>	<b>1.352</b>	<b>137.827</b>	<b>101,9</b>	<b>39,5</b>

Principali gruppi di popolazione anno 2000

ANNO 2000

Tab. 5

DISTRETTI	POLO	P <sub>0-4</sub>	P <sub>0-14</sub>	P <sub>15-39</sub>	P <sub>15-64</sub>	P <sub>40-64</sub>	P <sub>65-w</sub>	fP <sub>15-49</sub>	P <sub>tot</sub>
DISTRETTO SUD	BIANCO	597	2.142	4.006	7.233	3.227	2.245	2.699	11.620
	BOVALINO	1.603	5.677	10.656	18.760	8.104	5.635	7.004	30.072
	BRANCALEONE	343	1.262	2.694	5.332	2.638	2.159	1.848	8.753
	LOCRI	837	2.871	6.299	11.189	4.890	2.979	4.265	17.039
<b>DISTRETTO SUD Totale</b>		<b>3.380</b>	<b>11.952</b>	<b>23.655</b>	<b>42.514</b>	<b>18.859</b>	<b>13.018</b>	<b>15.816</b>	<b>67.484</b>
DISTRETTO NORD	CAULONIA	373	1.246	2.693	4.910	2.217	1.708	1.861	7.864
	GIOIOSA	1.109	3.858	7.851	13.879	6.028	4.174	5.306	21.911
	MONASTERACE	699	2.461	5.012	9.040	4.028	3.046	3.417	14.547
	ROCCELLA IONICA	350	1.094	2.564	4.710	2.146	1.296	1.784	7.100
	SIDERNO	1.007	3.323	7.217	12.712	5.495	2.886	4.810	18.921
<b>DISTRETTO NORD Totale</b>		<b>3.538</b>	<b>11.982</b>	<b>25.337</b>	<b>45.251</b>	<b>19.914</b>	<b>13.110</b>	<b>17.178</b>	<b>70.343</b>
<b>Totale complessivo</b>		<b>6.918</b>	<b>23.934</b>	<b>48.992</b>	<b>87.765</b>	<b>38.773</b>	<b>26.128</b>	<b>32.994</b>	<b>137.827</b>

distribuzione % delle macroclassi di età per polo sul totale della popolazione del polo corrispondente

ANNO 2000

Tab. 6

DISTRETTI	POLO	P <sub>0-4</sub>	P <sub>0-14</sub>	P <sub>15-39</sub>	P <sub>15-64</sub>	P <sub>40-64</sub>	P <sub>65-w</sub>	fP <sub>15-49</sub>	P <sub>tot</sub>
DISTRETTO SUD	BIANCO	5,1%	18,4%	34,5%	62,2%	27,8%	19,3%	23,2%	100,0%
	BOVALINO	5,3%	18,9%	35,4%	62,4%	26,9%	18,7%	23,3%	100,0%
	BRANCALEONE	3,9%	14,4%	30,8%	60,9%	30,1%	24,7%	21,1%	100,0%
	LOCRI	4,9%	16,8%	37,0%	65,7%	28,7%	17,5%	25,0%	100,0%
<b>DISTRETTO SUD Totale</b>		<b>5,0%</b>	<b>17,7%</b>	<b>35,1%</b>	<b>63,0%</b>	<b>27,9%</b>	<b>19,3%</b>	<b>23,4%</b>	<b>100,0%</b>
DISTRETTO NORD	CAULONIA	4,7%	15,8%	34,2%	62,4%	28,2%	21,7%	23,7%	100,0%
	GIOIOSA	5,1%	17,6%	35,8%	63,3%	27,5%	19,0%	24,2%	100,0%
	MONASTERACE	4,8%	16,9%	34,5%	62,1%	27,7%	20,9%	23,5%	100,0%
	ROCCELLA IONICA	4,9%	15,4%	36,1%	66,3%	30,2%	18,3%	25,1%	100,0%
	SIDERNO	5,3%	17,6%	38,1%	67,2%	29,0%	15,3%	25,4%	100,0%
<b>DISTRETTO NORD Totale</b>		<b>5,0%</b>	<b>17,0%</b>	<b>36,0%</b>	<b>64,3%</b>	<b>28,3%</b>	<b>18,6%</b>	<b>24,4%</b>	<b>100,0%</b>
<b>Totale complessivo</b>		<b>5,0%</b>	<b>17,4%</b>	<b>35,5%</b>	<b>63,7%</b>	<b>28,1%</b>	<b>19,0%</b>	<b>23,9%</b>	<b>100,0%</b>





## STRUTTURA DELLA POPOLAZIONE PER POLI TERRITORIALI

Il territorio dell'Azienda Sanitaria n. 9 di Locri comprende 42 comuni, distinti in due Distretti: Nord e Sud che contengono 9 Poli sanitari territoriali (Tav. 1); il Distretto Sud è composto dai Poli di Brancaleone, Bianco, Bovalino e Locri la cui popolazione residente corrisponde, nell'anno 2000, al 49% del totale, si estende per circa 739 Km<sup>2</sup> ed ha una densità media abitativa pari a 91,3 ab. per Km<sup>2</sup>, l'età media della popolazione del distretto risulta pari a 39,6 anni con un campo di variazione tra i vari poli pari a 4,8 anni; il Distretto Nord è composto da cinque Poli rappresentati da: Siderno, Gioiosa Ionica, Roccella Ionica, Caulonia e Monasterace, ed occupano una superficie pari a circa 613 Km<sup>2</sup>, con una densità media abitativa pari a 114,8 ab per Km<sup>2</sup>. La popolazione residente rappresenta il 51% del totale la cui età media corrispondente a 39,5 anni, all'interno dei poli il campo di variazione è minore rispetto al distretto sud ed è pari a 3,3 anni.

L'intera Azienda Sanitaria, quindi si estende per una superficie pari a circa 1.352 Km<sup>2</sup>, con una densità media abitativa, nell'anno 2000, pari a 101,9 ab per Km<sup>2</sup>, con un massimo di 278 abitanti per Km<sup>2</sup> nel Polo di Siderno ed un minimo di 56 abitanti per Km<sup>2</sup> nel Polo di Bianco; l'età media della popolazione residente nell'intera Azienda è di 39,5 anni.

Prima di descrivere la composizione della popolazione tramite i vari indicatori di struttura, confrontiamo la distribuzione per età di tre diversi aggregati di popolazione che compongono l'Azienda Sanitaria, cioè quelle dei distretti sud e nord, distinte in classi di età quinquennali e quella complessiva dei 42 comuni distinti per classi annuali. Tale confronto si costruisce rapportando all'ammontare dei componenti di ogni classe di età, per ciascuno dei due sessi, l'ammontare totale, sessi riuniti, della popolazione corrispondente, da cui si ricavano tre grafici, ottenuti da una serie di istogrammi, con base proporzionale all'ampiezza dell'intervallo di età e superficie pari alla percentuale della popolazione nelle classi stesse.

La forma della piramide di età del grafico 1, relativa alla popolazione totale dell'Azienda Sanitaria, è simile alla curva della cosiddetta "popolazione matura stazionaria", rappresentata da una situazione di debole ricambio dovuto sia ad una diminuzione di nascite che a un ritmo di eliminazione per morte altrettanto debole, in effetti le curve si accostano molto lentamente all'asse delle ordinate fino alle età di 70-80 anni, in esse si riscontrano anche l'effetto dell'emigrazione soprattutto tra le età 50-60 anni in entrambi i sessi che corrispondono alle generazioni nate tra il 1940 e il 1950, cui hanno subito, soprattutto le prime, gli effetti devastanti della seconda guerra mondiale, ed anche le conseguenze delle massicce emigrazione tra gli anni 1960-1980. Dal grafico si evidenzia anche la diminuzione delle nascite a partire dagli anni '90, tale diminuzione nei grafici 2 e 3, che riguardano le popolazioni raggruppate in classi di età dei distretti nord e sud, inizia dagli anni '80 nel distretto nord (dalla classe di età 15-19 anni) e dalla metà degli anni '70 in quello sud (a partire dalla classe di età 20-24 anni), inoltre nei due distretti il flusso emigratorio è intensamente presente anche fra le classi di età 20-40 anni.



PIRAMIDE PER ETA' POPOLAZIONE RESIDENTE AZIENDA SANITARIA DI LOCRI AL 31.12.2000  
graf. 1

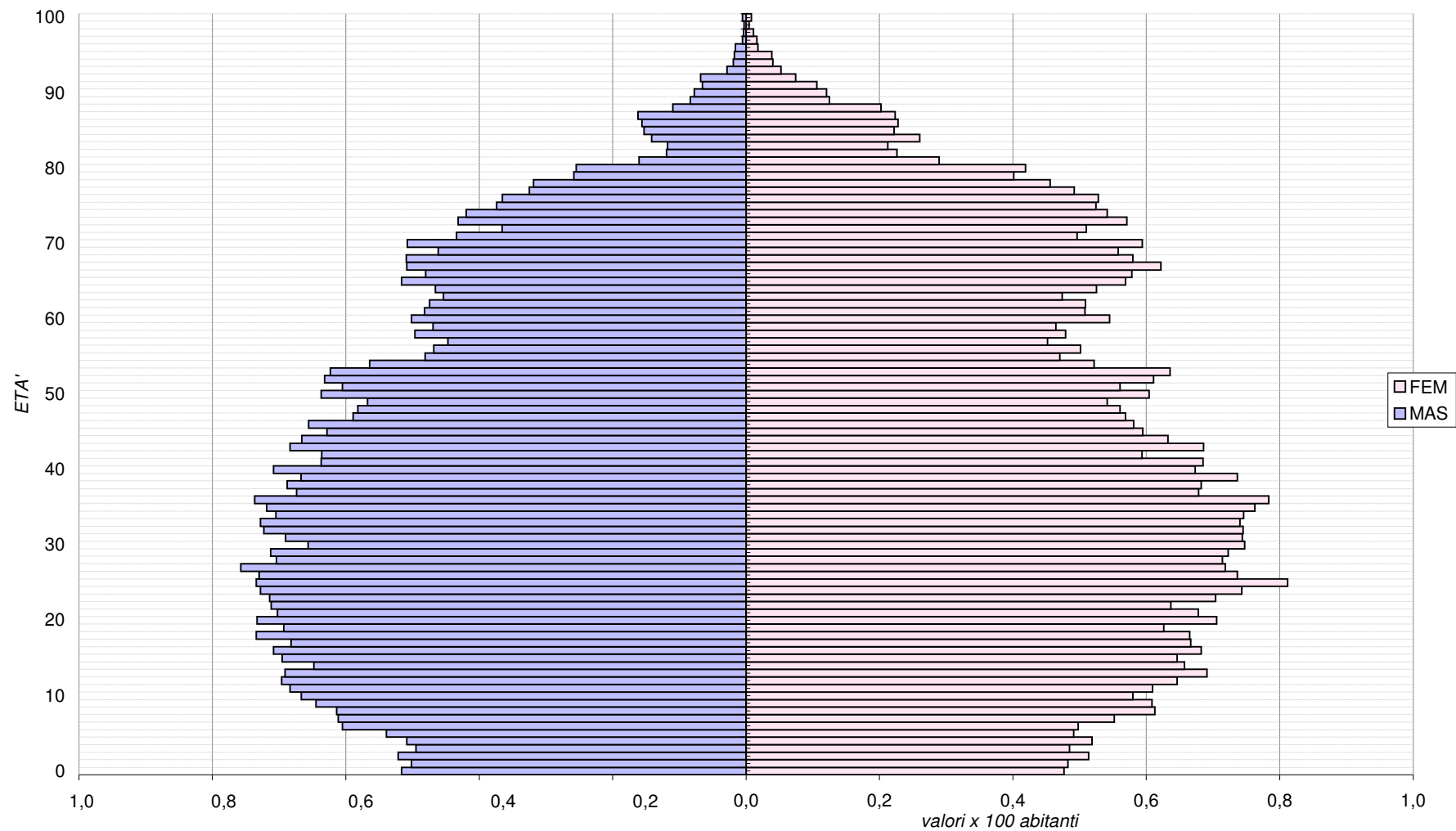



PIRAMIDE PER ETA' POPOLAZIONE RESIDENTE NEL DISTRETTO NORD AL 31.12.2000 - A.S. 9 LOCRI

graf. 2

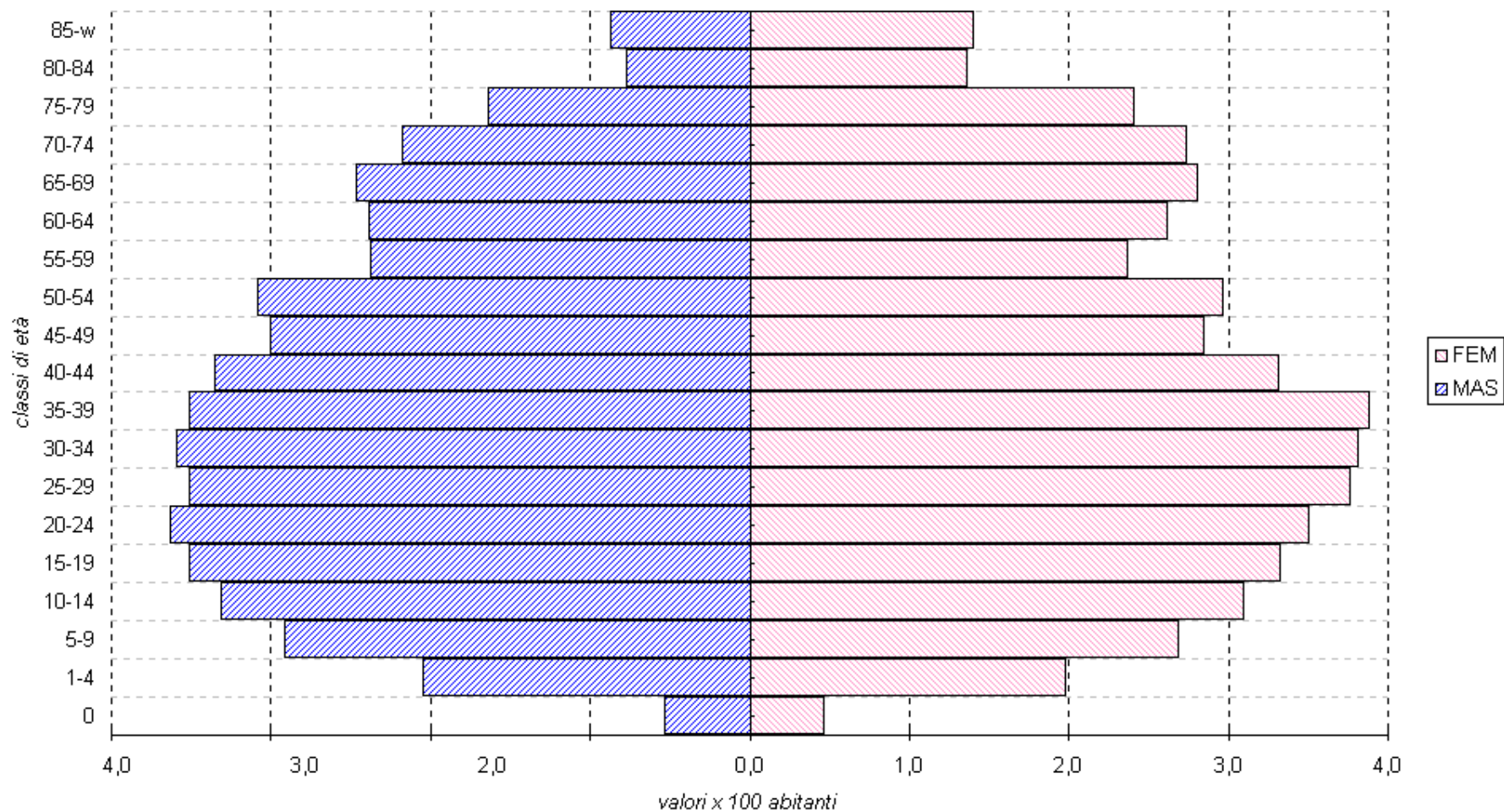

## PIRAMIDE PER ETÀ POPOLAZIONE RESIDENTE NEL DISTRETTO SUD AL 31.12.2000 - A.S. 9 LOCRI

graf. 3

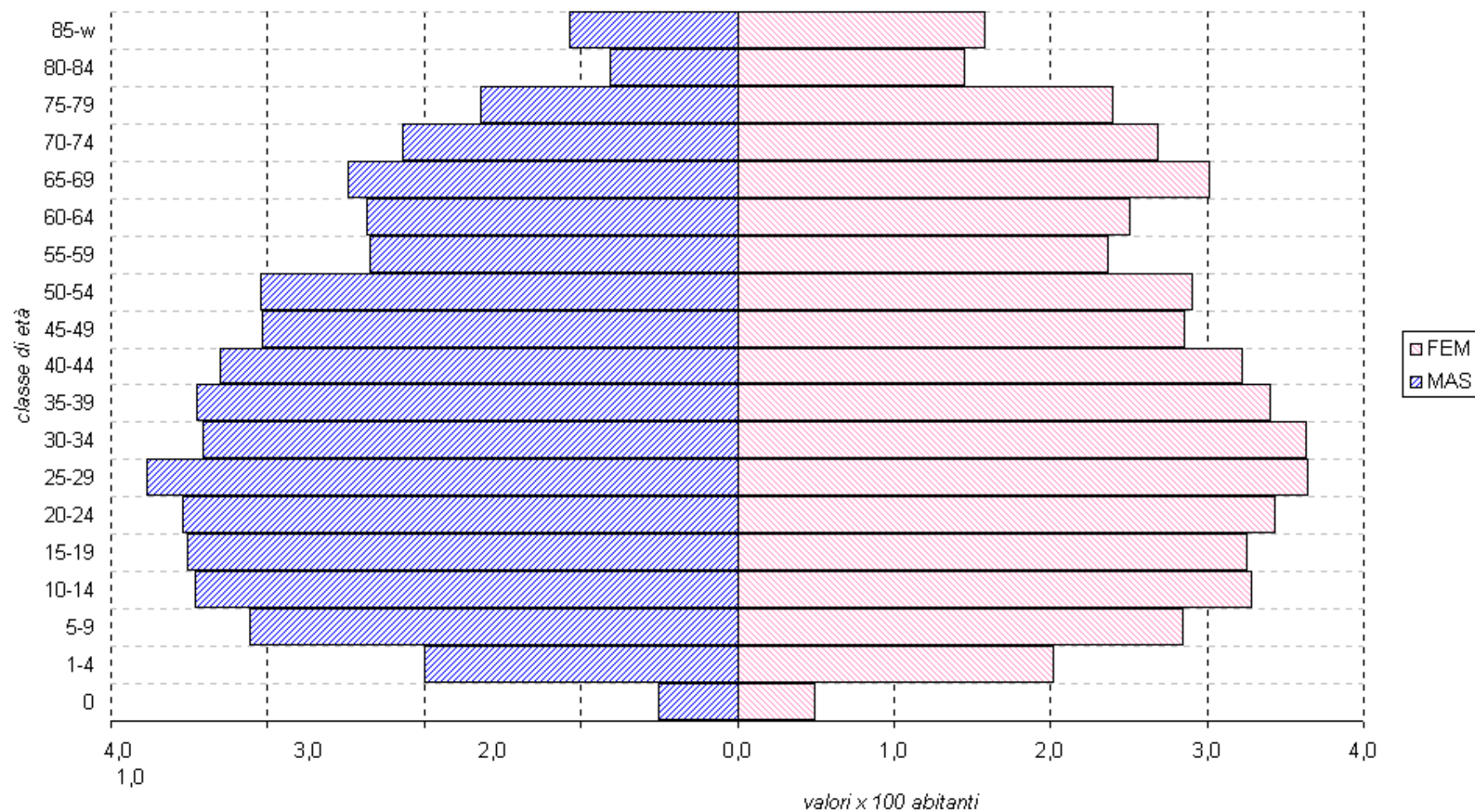



La tabella 6.1 riporta gli indicatori di struttura, per età, delle popolazioni riferite agli anni 1999 e 2000. L'indice di vecchiaia (IV) mette in evidenza una popolazione matura, 109 anziani per ogni 100 bambini (o meglio di 9 anziani per ogni bambino) per l'intero territorio dell'A. S., il valore dell'indice è maggiore di quello del 1999 (105); tale tendenza risulta chiara anche osservando la tavola relativa alle percentuali dei gruppi di popolazione (Tav. 6), dove per l'anno 2000 la percentuale dei bambini di età 0-4 anni risulta pari al 5% rispetto alla popolazione totale mentre quella degli anziani era rappresentata dal 19%, invece nell'anno precedente (Tav. 3) il peso dei bambini era pressoché identico (5,1%) mentre quello degli anziani risultava pari al 18,5%. I valori dell'indice IV si differenziano rispetto a quelli regionali, infatti, per l'anno 1999 si riscontra un valore pari a 90,1 anziani per 100 bambini mentre nell'anno 2000 tale indice aumenta a 93,7 (tab. 13).

Nei distretti, si osserva che tale fenomeno è leggermente più alto in quello Nord (109,4) rispetto al distretto Sud (108,9), Tav. 6.1; anche se nel distretto Sud il polo di Brancaleone ha la più bassa percentuale di bambini (0-4 anni) e la più alta percentuale di anziani (65-w) di tutto il territorio aziendale, sia nel 1999 che nel 2000 con un corrispondente valore IV pari a 171 nell'anno 2000 che supera anche il valore nazionale di 124,5. La più alta percentuale di bambini, il 5,3% nel 2000 (5,4% nel 1999), appartiene ai poli di Bovalino e Siderno, mentre la più bassa quota di anziani si trova nel polo di Siderno con un valore del 15,3% nel 2000 e del 14,8% nel 1999.

L'indicatore ID (demografico di dipendenza) evidenzia, per l'anno 2000, il valore di 57 persone non autonome su 100 autonome per l'intero territorio dell'Azienda (Tav. 6.1), tale valore, che risulta quasi invariato rispetto all'anno precedente, indica che il peso relativo alle persone anziane e ai bambini è più che compensato dal peso relativo delle persone in attività lavorativa, nel senso che per ogni 2 persone in età lavorativa, 15-64 anni, vi è o un bambino, 0-4 anni, oppure un anziano, 65-ω.

A livello distrettuale il polo con il maggiore ID è Brancaleone sia per il 1999 (61,5) che per il 2000 (64,2), mentre il polo con un minore ID è quello di Siderno che rimane quasi inalterato nei due anni (48,8); a livello regionale tale valore non cambia di molto, e si mantiene intorno al 51 (persone non autonome su 100 persone in età lavorativa), mentre il valore relativo al territorio nazionale dal 47,7 del '99 passa al 47,9 nel 2000. I comuni del polo di Brancaleone, dunque, evidenziano dei valori di molto superiori sia rispetto ai parametri regionali che a quelli nazionali, al contrario i comuni del polo di Siderno risultano avvicinarsi di più al parametro nazionale che è minore di quello della regione Calabria.

L'indicatore IS (struttura della popolazione attiva), dal valore di 77,4 persone adulte in attività lavorativa rispetto a 100 giovani in attività lavorativa, nel 1999, passa al valore di 79,1 nel 2000 (Tav. 6.1), e conferma un invecchiamento della popolazione attiva, dovuta presumibilmente ai flussi migratori in uscita anche per il motivo che diminuisce la quota della popolazione in età attiva giovane (15-39 anni), nel biennio in esame.

Nel 1999 il polo con il minore valore è quello di Gioiosa Ionica (74) seguito dai poli di Siderno e Bovalino; per il 2000, invece, i poli che presentano un indicatore IS minore sono quelli di Bovalino e di Siderno (76,1 per entrambi); al contrario il polo con il maggiore indice è quello di Brancaleone che dal valore di 91,7 del 1999 passa al 97,9 nel 2000 (seguito dal polo di Roccella Ionica per entrambi gli anni).

Infine l'indicatore IC (peso di figli in età prescolare per donna feconda) registra 21 figli per 100 donne in età feconda sia nel 1999 che nel 2000; tale indice manifesta la tendenza ad una flessione, esprimendo una bassa fecondità. A livello distrettuale l'indicatore risulta maggiore in quello Sud sia nel 1999 che nel 2000, mentre per quanto riguarda i poli, Bovalino mantiene il valore maggiore (23,1 e 22,9), e quelli con il minore valore risultano essere i poli di Locri e Brancaleone (19,3) nel 1999 e solo il polo Brancaleone nel 2000 (18,6).

**INDICATORI DEMOGRAFICI DI STRUTTURA DELLA POPOLAZIONE**

Tab. 6.1

**ANNO 1999**

DISTRETTI	POLO	IV	ID	IS	IC
DISTRETTO SUD	BIANCO	101,6	60,2	78,7	20,9
	BOVALINO	95,7	59,8	74,8	23,1
	BRANCALEONE	159,5	61,5	91,7	19,3
	LOCRI	101,0	52,4	76,6	19,3
<b>DISTRETTO SUD Totale</b>		<b>104,9</b>	<b>58,1</b>	<b>77,9</b>	<b>21,2</b>
DISTRETTO NORD	CAULONIA	127,7	60,4	81,5	21,5
	GIOIOSA	103,0	58,5	74,0	21,7
	MONASTERACE	116,5	61,3	79,4	20,2
	ROCCELLA IONICA	115,6	51,2	81,9	19,7
	SIDERNO	83,0	48,6	74,7	20,8
<b>DISTRETTO NORD Totale</b>		<b>104,1</b>	<b>55,7</b>	<b>76,9</b>	<b>20,9</b>
<b>Totale complessivo</b>		<b>104,5</b>	<b>56,9</b>	<b>77,4</b>	<b>21,1</b>

**ANNO 2000**

DISTRETTI	POLO	IV	ID	IS	IC
DISTRETTO SUD	BIANCO	104,8	60,7	80,6	22,1
	BOVALINO	99,3	60,3	76,1	22,9
	BRANCALEONE	171,1	64,2	97,9	18,6
	LOCRI	103,8	52,3	77,6	19,6
<b>DISTRETTO SUD Totale</b>		<b>108,9</b>	<b>58,7</b>	<b>79,7</b>	<b>21,4</b>
DISTRETTO NORD	CAULONIA	137,1	60,2	82,3	20,0
	GIOIOSA	108,2	57,9	76,8	20,9
	MONASTERACE	123,8	60,9	80,4	20,5
	ROCCELLA IONICA	118,5	50,7	83,7	19,6
	SIDERNO	86,8	48,8	76,1	20,9
<b>DISTRETTO NORD Totale</b>		<b>109,4</b>	<b>55,5</b>	<b>78,6</b>	<b>20,6</b>
<b>Totale complessivo</b>		<b>109,2</b>	<b>57,0</b>	<b>79,1</b>	<b>21,0</b>



TABELLA 7

DISTRETTI	CLASSE ALTIMETRICA	ALTITUDINE slm	Superficie KM^2	1999 P <sub>tot</sub>	2000 P <sub>tot</sub>	DENSITA' 1999	DENSITA' 2000	età media 1999	età media 2000
SUD	PIANURA LITORANEA	30,33	184,00	34.228	34.044	186,0	185,0	38,59	39,00
	PIANURA INTERNA	225,50	300,00	22.898	22.814	76,3	76,0	39,12	39,27
	COLLINA	400,56	256,00	10.786	10.626	42,1	41,5	41,58	42,01
<b>TOTALE DISTRETTO SUD</b>		<b>218,80</b>	<b>740,0</b>	<b>67.912</b>	<b>67.484</b>	<b>91,8</b>	<b>91,2</b>	<b>39,24</b>	<b>39,57</b>
NORD	PIANURA LITORANEA	13,00	84,00	30.579	30.771	364,0	366,3	37,92	38,21
	PIANURA INTERNA	253,64	375,00	32.976	32.718	87,9	87,2	40,03	40,56
	COLLINA	485,20	152,00	6.948	6.854	45,7	45,1	39,70	40,12
<b>TOTALE DISTRETTO NORD</b>		<b>250,61</b>	<b>611,0</b>	<b>70.503</b>	<b>70.343</b>	<b>115,4</b>	<b>115,1</b>	<b>39,08</b>	<b>39,49</b>
<b>TOTALE AZIENDA SANITARIA</b>		<b>234,70</b>	<b>1.351,0</b>	<b>138.415</b>	<b>137.827</b>	<b>102,5</b>	<b>102,0</b>	<b>39,16</b>	<b>39,53</b>

TABELLA 8 ANNO 1999

DISTRETTI	CLASSE ALTIMETRICA	P <sub>0-4</sub>	P <sub>0-14</sub>	P <sub>15-39</sub>	P <sub>15-64</sub>	P <sub>40-64</sub>	P <sub>65-w</sub>	fP <sub>15-49</sub>	P <sub>tot</sub>	P <sub>tot</sub>
SUD	PIANURA LITORANEA	1.683	5.968	12.653	22.537	9.884	5.723	8.417	34.228	24,7%
	PIANURA INTERNA	1.216	4.344	7.951	14.036	6.085	4.518	5.189	22.898	16,5%
	COLLINA	487	1.876	3.528	6.369	2.841	2.541	2.342	10.786	7,8%
<b>TOTALE DISTRETTO SUD</b>		<b>3.386</b>	<b>12.188</b>	<b>24.132</b>	<b>42.942</b>	<b>18.810</b>	<b>12.782</b>	<b>15.948</b>	<b>67.912</b>	<b>49,1%</b>
NORD	PIANURA LITORANEA	1.630	5.393	11.606	20.481	8.875	4.705	7.801	30.579	22,1%
	PIANURA INTERNA	1.644	5.697	11.561	20.573	9.012	6.706	7.833	32.976	23,8%
	COLLINA	330	1.271	2.427	4.217	1.790	1.460	1.592	6.948	5,0%
<b>TOTALE DISTRETTO NORD</b>		<b>3.604</b>	<b>12.361</b>	<b>25.594</b>	<b>45.271</b>	<b>19.677</b>	<b>12.871</b>	<b>17.226</b>	<b>70.503</b>	<b>50,9%</b>
<b>TOTALE AZIENDA SANITARIA</b>		<b>6.990</b>	<b>24.549</b>	<b>49.726</b>	<b>88.213</b>	<b>38.487</b>	<b>25.653</b>	<b>33.174</b>	<b>138.415</b>	<b>100,0%</b>

TABELLA 9

DISTRETTI	CLASSE ALTIMETRICA	P <sub>0-4</sub>	P <sub>0-14</sub>	P <sub>15-39</sub>	P <sub>15-64</sub>	P <sub>40-64</sub>	P <sub>65-w</sub>	fP <sub>15-49</sub>	P <sub>tot</sub>
SUD	PIANURA LITORANEA	4,9%	17,4%	37,0%	65,8%	28,9%	16,7%	24,6%	100%
	PIANURA INTERNA	5,3%	19,0%	34,7%	61,3%	26,6%	19,7%	22,7%	100%
	COLLINA	4,5%	17,4%	32,7%	59,0%	26,3%	23,6%	21,7%	100%
<b>TOTALE DISTRETTO SUD</b>		<b>5,0%</b>	<b>17,9%</b>	<b>35,5%</b>	<b>63,2%</b>	<b>27,7%</b>	<b>18,8%</b>	<b>23,5%</b>	<b>100%</b>
NORD	PIANURA LITORANEA	5,3%	17,6%	38,0%	67,0%	29,0%	15,4%	25,5%	100%
	PIANURA INTERNA	5,0%	17,3%	35,1%	62,4%	27,3%	20,3%	23,8%	100%
	COLLINA	4,7%	18,3%	34,9%	60,7%	25,8%	21,0%	22,9%	100%
<b>TOTALE DISTRETTO NORD</b>		<b>5,1%</b>	<b>17,5%</b>	<b>36,3%</b>	<b>64,2%</b>	<b>27,9%</b>	<b>18,3%</b>	<b>24,4%</b>	<b>100%</b>
<b>TOTALE AZIENDA SANITARIA</b>		<b>5,1%</b>	<b>17,7%</b>	<b>35,9%</b>	<b>63,7%</b>	<b>27,8%</b>	<b>18,5%</b>	<b>24,0%</b>	<b>100%</b>

STRUTTURA DELLA POPOLAZIONE PER CLASSI ALTIMETRICHE

I dati di struttura delle popolazioni dell'Azienda Sanitaria n. 9, possono essere esaminati incrociando gli indicatori di struttura della popolazione con l'assetto morfologico del territorio. Considerando l'altezza sul livello del mare dei Comuni dell'azienda (Tav. 7), che varia da 4 mt s.l.m. ai 900 mt s.l.m., distinguiamo tre classi altimetriche definite:

- PIANURA LITORANEA , fino a 100 metri sul livello del mare;
- PIANURA INTERNA, da 101 a 300 mt. s.l.m.;
- COLLINA, da 301 a 900 mt. s.l.m.

Nel 2000, il 47% della popolazione totale vive nella Pianura Litoranea (46,8% nel 1999), che si estende in una superficie di 268 Km<sup>2</sup> con una densità abitativa pari a 241,8 ab./Km<sup>2</sup> e con una altitudine media di 24,5 mt. s.l.m.; il 40,3% (valore quasi invariato rispetto all'anno precedente) vive nella Pianura Interna che copre 675 Km<sup>2</sup> con una densità abitativa pari a 82,7 ab./Km<sup>2</sup> collocati su una altitudine media pari a 235,8 mt. s.l.m.; infine il 12,7% della popolazione, vive in Collina in un territorio che comprende 425,4 Km<sup>2</sup> con una densità abitativa media di 43,5 ab/Km<sup>2</sup> e posti ad una altezza media di 425,4 mt. .

Nei due anni considerati rimane quasi invariata la percentuale di popolazione che vive nei due distretti, all'interno dei quali la maggior parte delle persone vive in comuni situati nella pianura litoranea o sul mare con la differenza che nel distretto Nord vi è una densità abitativa quasi doppia rispetto a quella del distretto Sud (tab. 7). Invece, come popolazione residente si osserva (tab. 8 e 10) che nel distretto Nord il 23,7%, pari alla maggior parte della popolazione, vive in comuni situati nella pianura interna mentre nel distretto Sud la maggiore residenza si ha nella pianura litoranea (24,7%, nel 2000).



TABELLA 10 ANNO 2000

DISTRETTI	CLASSE ALTIMETRICA	P <sub>0-4</sub>	P <sub>0-14</sub>	P <sub>15-39</sub>	P <sub>15-64</sub>	P <sub>40-64</sub>	P <sub>65-w</sub>	fP <sub>15-49</sub>	P <sub>tot</sub>	P <sub>tot</sub>
SUD	PIANURA LITORANEA	1.686	5.886	12.336	22.232	9.896	5.926	8.308	34.044	24,7%
	PIANURA INTERNA	1.213	4.267	7.906	14.043	6.137	4.504	5.220	22.814	16,6%
	COLLINA	481	1.799	3.413	6.239	2.826	2.588	2.288	10.626	7,7%
<b>TOTALE DISTRETTO SUD</b>		<b>3.380</b>	<b>11.952</b>	<b>23.655</b>	<b>42.514</b>	<b>18.859</b>	<b>13.018</b>	<b>15.816</b>	<b>67.484</b>	<b>49,0%</b>
NORD	PIANURA LITORANEA	1.627	5.338	11.610	20.645	9.035	4.788	7.821	30.771	22,3%
	PIANURA INTERNA	1.590	5.436	11.374	20.423	9.049	6.859	7.795	32.718	23,7%
	COLLINA	321	1.208	2.353	4.183	1.830	1.463	1.562	6.854	5,0%
<b>TOTALE DISTRETTO NORD</b>		<b>3.538</b>	<b>11.982</b>	<b>25.337</b>	<b>45.251</b>	<b>19.914</b>	<b>13.110</b>	<b>17.178</b>	<b>70.343</b>	<b>51,0%</b>
<b>TOTALE AZIENDA SANITARIA</b>		<b>6.918</b>	<b>23.934</b>	<b>48.992</b>	<b>87.765</b>	<b>38.773</b>	<b>26.128</b>	<b>32.994</b>	<b>137.827</b>	<b>100,0%</b>

TABELLA 11

DISTRETTI	CLASSE ALTIMETRICA	P <sub>0-4</sub>	P <sub>0-14</sub>	P <sub>15-39</sub>	P <sub>15-64</sub>	P <sub>40-64</sub>	P <sub>65-w</sub>	fP <sub>15-49</sub>	P <sub>tot</sub>
SUD	PIANURA LITORANEA	5,0%	17,3%	36,2%	65,3%	29,1%	17,4%	24,4%	100%
	PIANURA INTERNA	5,3%	18,7%	34,7%	61,6%	26,9%	19,7%	22,9%	100%
	COLLINA	4,5%	16,9%	32,1%	58,7%	26,6%	24,4%	21,5%	100%
<b>TOTALE DISTRETTO SUD</b>		<b>5,0%</b>	<b>17,7%</b>	<b>35,1%</b>	<b>63,0%</b>	<b>27,9%</b>	<b>19,3%</b>	<b>23,4%</b>	<b>100%</b>
NORD	PIANURA LITORANEA	5,3%	17,3%	37,7%	67,1%	29,4%	15,6%	25,4%	100%
	PIANURA INTERNA	4,9%	16,6%	34,8%	62,4%	27,7%	21,0%	23,8%	100%
	COLLINA	4,7%	17,6%	34,3%	61,0%	26,7%	21,3%	22,8%	100%
<b>TOTALE DISTRETTO NORD</b>		<b>5,0%</b>	<b>17,0%</b>	<b>36,0%</b>	<b>64,3%</b>	<b>28,3%</b>	<b>18,6%</b>	<b>24,4%</b>	<b>100%</b>
<b>TOTALE AZIENDA SANITARIA</b>		<b>5,0%</b>	<b>17,4%</b>	<b>35,5%</b>	<b>63,7%</b>	<b>28,1%</b>	<b>19,0%</b>	<b>23,9%</b>	<b>100%</b>

TABELLA 12

DISTRETTI	CLASSE ALTIMETRICA	ANNO 1999				ANNO 2000			
		IV	ID	IS	IC	IV	ID	IS	IC
SUD	PIANURA LITORANEA	95,9	51,9	78,1	20,0	100,7	53,1	80,2	20,3
	PIANURA INTERNA	104,0	63,1	76,5	23,4	105,6	62,5	77,6	23,2
	COLLINA	135,4	69,4	80,5	20,8	143,9	70,3	82,8	21,0
<b>TOTALE DISTRETTO SUD</b>		<b>104,9</b>	<b>58,1</b>	<b>77,9</b>	<b>21,2</b>	<b>108,9</b>	<b>58,7</b>	<b>79,7</b>	<b>21,4</b>
NORD	PIANURA LITORANEA	87,2	49,3	76,5	20,9	89,7	49,0	77,8	20,8
	PIANURA INTERNA	117,7	60,3	78,0	21,0	126,2	60,2	79,6	20,4
	COLLINA	114,9	64,8	73,8	20,7	121,1	63,9	77,8	20,6
<b>TOTALE DISTRETTO NORD</b>		<b>104,1</b>	<b>55,7</b>	<b>76,9</b>	<b>20,9</b>	<b>109,4</b>	<b>55,5</b>	<b>78,6</b>	<b>20,6</b>
<b>TOTALE AZIENDA SANITARIA</b>		<b>104,5</b>	<b>56,9</b>	<b>77,4</b>	<b>21,1</b>	<b>109,2</b>	<b>57,0</b>	<b>79,1</b>	<b>21,0</b>

Analizzando gli indicatori di struttura (Tav. 12) si osserva che le popolazioni che vivono nella pianura litoranea presentano un minore grado di invecchiamento rispetto a quelle collocate più all'interno. L'indice di vecchiaia (IV) evidenzia negli anni 1999-2000 una tendenza all'aumento soprattutto nel distretto Nord. Le zone in cui si evidenzia la maggiore differenza tra i due anni sono rappresentate dai comuni situati nella pianura litoranea e in collina nel distretto Sud, e dai comuni della pinura interna e collinare del distretto Nord.

L'indicatore demografico di dipendenza (ID), resta quasi invariato tra i due anni per l'intero territorio; le zone della pianura litoranea del distretto Sud subiscono il maggiore incremento in assoluto, invece nel distretto Nord vi è la tendenza al calo dell'indice, per ogni zona, dovuto ad una diminuzione del peso della popolazione 0-14 anni.

L'indice di struttura della popolazione attiva (IS), aumenta tra il 1999 e il 2000 e le zone in cui si registra l'aumento sono quelle della pianura litoranea e collinare del distretto Sud e la zona in collina del distretto Nord. Ciò è dovuto ad un decremento nei due anni della percentuale di popolazione in età attiva giovane (15-39 anni) rispetto al resto della popolazione in età attiva, 40-64 anni. Tale diminuzione è una conseguenza dei flussi migratori.

L'indice IC (gravame di figli in età prescolare per donna feconda) risulta quasi invariato tra i due anni, con la particolarità che nel distretto Sud si riscontra un debolissimo incremento mentre nel distretto Nord si evidenzia un debole calo (Tab. 12).



## CONCLUSIONI

La struttura demografica dei comuni dell'Azienda Sanitaria evidenzia una popolazione in cui diventa sempre più determinante la componente degli anziani, come si desume dall'indicatore IV, in aumento per l'intero territorio aziendale. In particolare le zone in cui si manifesta tale evento risultano essere rispettivamente i poli di Brancaleone, Caulonia, Monasterace e Roccella Ionica; mentre, considerando la posizione geografica del territorio aziendale, tale indice aumenta man mano che ci addentriamo all'interno del territorio.

La tipologia di struttura si avvicina sempre di più al modello di popolazione definita, "matura stazionaria", rappresentata da un debole ricambio naturale, che di anno in anno produce un numero di nascite che non riescono a compensare gli eliminati per morte. A questa situazione si aggiunge un consistente flusso migratorio in uscita che determina una diminuzione della popolazione dei residenti che passa dai 140.228 abitanti del 1997 ai 137.827 abitanti del 2000. Questa tendenza è spiegata anche dal comportamento dell'indicatore IS che nei due anni considerati, 1999 e 2000, aumenta la sua intensità per la diminuzione della parte di popolazione giovane in età lavorativa; il fenomeno risulta particolarmente marcato nei poli di Brancaleone, Roccella Ionica e Caulonia (), mentre considerando la suddivisione in classi altimetriche, oltre al prevedibile aumento presentato nelle zone interne, si registra anche, un aumento nelle zone litoranee del distretto Sud (Tav. 12).

In conclusione, il progressivo invecchiamento della popolazione dell'Azienda Sanitaria, visibile sia attraverso i confronti effettuati con gli indicatori della regione Calabria e dell'Italia, sia con il declino delle nascite e l'indubbio incremento dei flussi migratori in uscita, descrivono un tipo di popolazione atipica ad incremento negativo dove le zone di particolare degrado demografico risultano essere i comuni del polo di Brancaleone seguiti da quelli del polo di Roccella Ionica e Caulonia, con una eccezione per il comune di Siderno che esprime indici molto vicini a quelli nazionali e talvolta anche migliori di quelli regionali.

Tabella 13 - Indicatori di struttura della popolazione

	Composizione percentuale					
	1999 *			2000 *		
	0-14 anni	15-64 anni	65 anni e oltre	0-14 anni	15-64 anni	65 anni e oltre
Calabria	17,8	66,2	16,0	17,5	66,2	16,4
ITALIA	14,5	67,8	17,7	14,4	67,6	18,0
MEZZOGIORNO	17,8	66,9	15,2	17,6	66,9	15,5

	Indici					
	1999*			2000*		
	Vecchiaia	Dipendenza strutturale	Età media	Vecchiaia	Dipendenza strutturale	Età media
Calabria	90,1	51,0	38,0	93,7	51,1	38,3
ITALIA	122,2	47,5	41,1	124,5	47,9	41,4
MEZZOGIORNO	85,4	49,4	37,7	88,2	49,5	38,0
	297,6	147,8	116,9	306,3	148,5	117,7

fonte dati: ISTAT - Servizio DEM

\* Dati osservati



DISTRIBUZIONE DELLA POPOLAZIONE PER DISTRETTO E POLI - A.S. N.9

DISTRETTO	POLO	COMUNI	ALTITU D. slm	SUPERF . KM^2	POP1998	POP1999	POP2000	POP2001
DISTRETTO SUD	BRANCALEONE	Brancaleone	10	35,92	4.071	4.099	4.027	3.861
		Bruzzano Zeffirio	77	20,89	1.714	1.619	1.540	1.343
		Palizzi	272	52,27	2.865	2.830	2.801	2.713
		Staiti	550	15,93	425	408	385	395
		<b>BRANCALEONE Totale</b>				<b>9.075</b>	<b>8.956</b>	<b>8.753</b>
	BIANCO	Africo	12	51	3.398	3.386	3.369	3.463
		Bianco	50	31,67	4.093	4.082	4.087	4.019
		Caraffa del Bianco	360	12,29	669	652	639	622
		Casignana	320	24,45	804	798	799	775
		Ferruzzano	470	19,1	944	913	889	850
		Samo	310	50,05	1.138	1.124	1.123	1.091
		Sant'Agata del Bianco	436	18,87	729	712	714	715
		<b>BIANCO Totale</b>				<b>11.775</b>	<b>11.667</b>	<b>11.620</b>
	BOVALINO	Ardore	250	32,68	5.021	5.050	5.079	4.827
		Benestare	250	18,57	2.423	2.395	2.384	2.425
Bovalino		28	17,95	8.420	8.347	8.340	8.350	
Careri		320	38,22	2.553	2.530	2.473	2.442	
Ciminà		360	48,86	748	730	714	684	
Plati		300	50,01	3.908	3.907	3.871	3.836	
Portigliola		105	5,98	1.348	1.352	1.353	1.332	
San Luca		250	104,21	4.485	4.420	4.409	4.106	
Sant'Illario dello Ionio		130	13,76	1.496	1.473	1.449	1.388	
<b>BOVALINO Totale</b>					<b>30.402</b>	<b>30.204</b>	<b>30.072</b>	<b>29.390</b>
LOCRI	Antonimina	247	22,44	1.466	1.471	1.468	1.443	
	Gerace	479	28,56	2.942	2.919	2.890	3.007	
	Locri	5	25,62	12.767	12.695	12.681	13.069	
<b>LOCRI Totale</b>				<b>17.175</b>	<b>17.085</b>	<b>17.039</b>	<b>17.519</b>	
<b>DISTRETTO SUD Totale</b>				<b>68.427</b>	<b>67.912</b>	<b>67.484</b>	<b>66.756</b>	

DISTRETTO	POLO	COMUNI	ALTITU D. slm	SUPERF . KM^2	POP1998	POP1999	POP2000	POP2001
DISTRETTO NORD	SIDERNO	Agnana Calabria	280	8,35	720	728	700	663
		Canolo	900	28,23	1.016	1.007	976	957
		Siderno	10	31,49	17.022	17.065	17.245	16.917
		<b>SIDERNO Totale</b>			<b>18.758</b>	<b>18.800</b>	<b>18.921</b>	<b>18.537</b>
	GIOIOSA	Gioiosa Ionica	110	35,99	7.008	6.961	6.990	7.050
		Grotteria	285	37,89	3.677	3.619	3.569	3.611
		Mammola	250	80,5	3.773	3.718	3.699	3.381
		Marina di Gioiosa Ionica	4	15,93	6.431	6.418	6.426	6.436
		Martone	290	8,26	625	612	597	597
		San Giovanni di Gerace	350	13,3	666	648	630	609
	<b>GIOIOSA Totale</b>				<b>22.180</b>	<b>21.976</b>	<b>21.911</b>	<b>21.684</b>
	ROCCELLA IONICA	Roccella Ionica	25	37,48	7.080	7.096	7.100	6.762
	<b>ROCCELLA IONICA Totale</b>				<b>7.080</b>	<b>7.096</b>	<b>7.100</b>	<b>6.762</b>
	CAULONIA	Caulonia	228	100,68	8.054	7.934	7.864	7.752
	<b>CAULONIA Totale</b>				<b>8.054</b>	<b>7.934</b>	<b>7.864</b>	<b>7.752</b>
MONASTERACE	Bivongi	270	25,29	1.777	1.740	1.700	1.596	
	Camini	350	17,13	848	822	803	735	
	Monasterace	140	15,65	3.621	3.609	3.608	3.357	
	Pazzano	450	15,48	856	849	830	799	
	Placanica	287	29,28	1.604	1.539	1.515	1.511	
	Riace	300	16,05	1.680	1.694	1.673	1.605	
	Stignano	340	17,35	1.533	1.498	1.482	1.372	
	Stilo	386	78,58	3.004	2.946	2.936	2.813	
	<b>MONASTERACE Totale</b>				<b>14.923</b>	<b>14.697</b>	<b>14.547</b>	<b>13.788</b>
<b>DISTRETTO NORD Totale</b>				<b>70.995</b>	<b>70.503</b>	<b>70.343</b>	<b>68.523</b>	
<b>Totale AZIENDA SANITARIA N. 9 LOCRI</b>				<b>139.422</b>	<b>138.415</b>	<b>137.827</b>	<b>135.279</b>	

# DISTRIBUZIONE DELLA POPOLAZIONE PER DISTRETTO E POLI - A.S. N.9

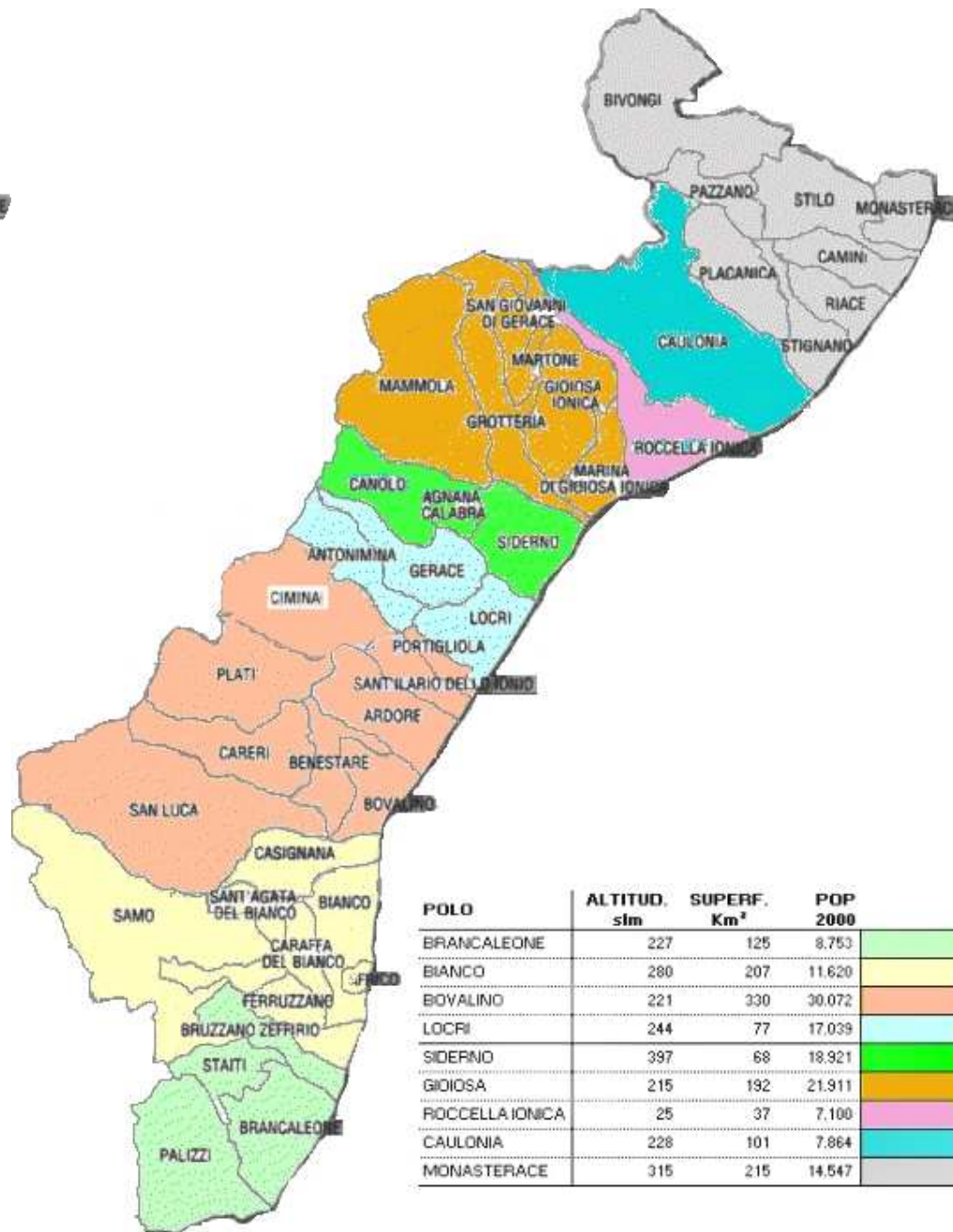

## TAVOLE DI MORTALITA'

La mortalità costituisce, in genere, la principale componente negativa del movimento naturale della popolazione; alla base di un qualsiasi studio sulla mortalità è richiesta la conoscenza dei relativi eventi o decessi che, si differenziano tra le varie collettività per la velocità di eliminazione dei suoi componenti, la quale risulta essere una azione cumulativa della forza della mortalità alle varie età.

Nella relazione sanitaria anno 2001, si applica alla distribuzione dei decessi dell'anno 2000, la metodologia per la costruzione di tavole di mortalità, avvalendosi come basi dati:

- della distribuzione per età e comune di residenza dei decessi, nell'anno 2000, ottenuti dall'ufficio statistica del dipartimento di prevenzione di questa azienda.
- della distribuzione per età e sesso della popolazione residente per comune al 31/12/2000, ottenuta dall'ISTAT, tramite il sito "[demo.istat.it](http://demo.istat.it)"

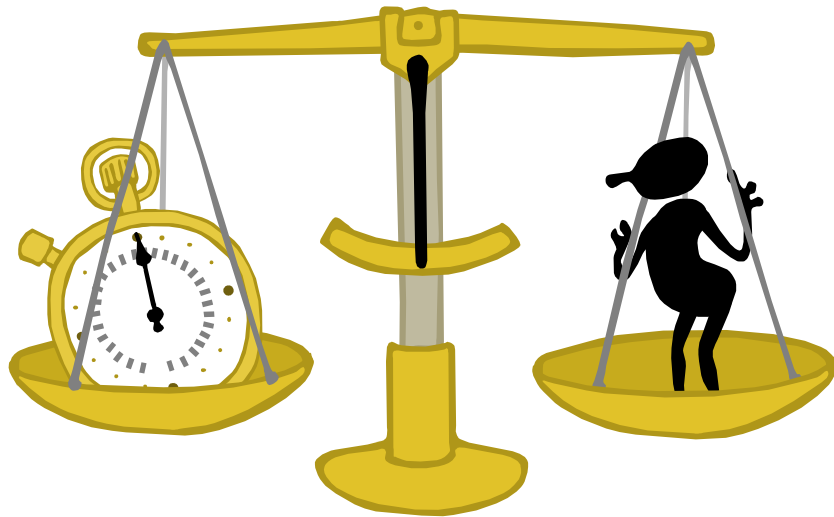

### Metodologia

Il metodo seguito per lo studio per la legge di mortalità è quello di osservare alle varie età i rischi di morte degli individui contemporanei che costituiscono l'intera popolazione, al fine di stimare un modello che permetta di descrivere le modalità di eliminazione di un ipotetico contingente di nati, sottoposto al regime di mortalità dell'anno 2000 e rilevato attraverso le condizioni di mortalità osservate nelle diverse generazioni che compongono la popolazione di quell'anno specificato.

Tale tipo di analisi definita per contemporanei, per coorti o longitudinale, segue lo svolgersi degli eventi lungo la vita di un gruppo di individui in un determinato anno e si contrappone a quella per generazioni che si propone di seguire i nati di una generazione e seguirla nel tempo, osservando le modalità di eliminazione finché non sarà completamente estinta.

Dal punto di vista formale, la costruzione delle tavole di mortalità con uno dei due procedimenti indicati, è identica. Infatti la costruzione della tavola comporta l'attribuzione a un contingente iniziale  $l_0=10^n$  (indicato come radice della tavola, nel nostro caso 100.000 persone) delle probabilità di morte  $q_x$  calcolate sui dati provenienti da una osservazione per contemporanei o seguita.

L'applicazione di tale studio sui dati del 2000, si propone di costruire due tavole di mortalità complete distinte per sesso e analoghe tavole di mortalità abbreviate (aggregando i dati per classi di età quinquennali) distinte per distretto.

Per calcolare la serie completa delle probabilità di morte, procediamo ipotizzando l'assenza di flussi migratori, cioè di quegli eventi perturbatori che possono complicare i calcoli dei vari quozienti.

Le probabilità di morte  $q_x$  (cioè la probabilità che un individuo arrivato al compleanno  $x$  muoia prima di arrivare al compleanno  $x+1$ ), ci permettono di costruire le altre variabili della tavola; tale indicatore, per la tavola completa, viene calcolato considerando al numeratore il numero dei decessi per età e al denominatore la popolazione di quella età al 31.12, incrementata aggiungendo le linee di vita arretrarsi tra l'età  $x$  e l'età  $x+1$ , ipotizzando che i decessi ad un dato anno di età, che fanno parte di due distinte generazioni, siano uguali e pari a metà dei decessi verificatisi per quell'età.

Per le tavole abbreviate la classificazione dei decessi per età, non consente il calcolo diretto della probabilità di morte,  $q_x$  e una sua valutazione indiretta può essere ottenuta sfruttando la relazione che la lega al tasso di mortalità.



Una ipotesi stima le probabilità di morte basandosi sulla presupposizione che i decessi siano distribuiti linearmente all'interno delle classi pluriennali.

Concetto che è poco aderente alla realtà, soprattutto nell'età infantili e in quelle senili, dove l'andamento dei decessi segue altre curve di distribuzione. Per questo motivo si procede alla stima della probabilità di morte utilizzando il "metodo di Reed e Merrell" in base alla formulazione:

$${}_nq_x = 1 - \exp[-n \cdot {}_nm_x - (0.008 \cdot n^3) \cdot {}_nm_x^2];$$

dove n è l'ampiezza dell'intervallo di età,  ${}_nm_x$  è il tasso di mortalità specifico dell'età x.

Per le età infantili si tiene distinto il calcolo dell'età 0, dalla classe 1-4, la cui relativa probabilità si ottiene applicando il metodo usato nelle tavole complete.

Per l'intervallo superiore, aperto oltre gli 85 anni di età, la probabilità di morte è per definizione pari all'unità.

La successiva variabile, definita dei *Sopravvivenuti* ( $l_x$ ), rappresentano coloro che dalla generazione iniziale (radice della tavola: 100.000 persone) sopravvivono ai vari compleanni e si ottiene dalla differenza tra i sopravvivenuti dell'età precedente e coloro che subiscono la probabilità di morte della stessa età:

$$l_{x+1} = l_x - (l_x \cdot q_x)$$

I decessi denominati  $d_x$  sono i morti della tavola tra il compleanno x e quello x+1 rappresentati dalla formula:

$$d_x = l_x \cdot q_x = l_x - l_{x+1}$$

La successiva variabile degli Anni Vissuti identificata con il simbolo  $L_x$ , indica il numero medio di anni vissuti dalle persone appartenenti a quella età.

La costruzione per tutte le età esclusa l'età zero è la seguente:

$$L_x = \frac{l_x + l_{x+1}}{2}$$

Per l'età alla nascita e in genere in corrispondenza di classi pluriennali, in cui non si riscontrano decessi, il numero degli anni vissuti dai componenti di una determinata classe di età è data dal rapporto tra i decessi della tavola ( $d_x$ ) e il corrispondente tasso di mortalità ( $m_x$ ).

Inoltre l'indicatore anni vissuti può essere anche considerato anche dalla differenza tra i sopravvivenuti all'età x e la metà dei decessi alla stessa età.

La serie retroaccumulata degli anni vissuti  $T_x$  indica il numero totale di anni vissuti dai componenti sopravvivenuti ( $l_x$ ), a partire dall'età x fino all'ultima età degli stessi considerata nella tavola.

Alla serie  $T_x$  segue la *speranza di vita* o *vita media*  $e_x$  che rappresenta il numero medio di anni che restano da vivere dai sopravvivenuti all'età x.

Poiché il numero totale di anni a disposizione dei sopravvivenuti all'età x equivale a  $T_x$ , avremo che:

$$e_x = \frac{T_x}{l_x}$$

Tale variabile costituisce l'indicatore sintetico della tavola, più usato ai fini comparativi, in particolare quello relativo all'età zero ( $e_0$ ), che indica il numero medio degli anni di vita per una generazione di nati.



## Tavola completa di mortalità della popolazione residente nell'Azienda Sanitaria n. 9 di Locri anno 2000

Tav I

TAVOLA MASCHILE								
ETA	Prob. di morte - 1000*qx q <sub>x</sub>	Sopravvivenenti l <sub>x</sub>	Prob. di sopravvivenza p <sub>x</sub>	Morti d <sub>x</sub>	Tassi m <sub>x</sub>	Anni vissuti L <sub>x</sub>	T <sub>x</sub>	Speranza di vita e <sub>x</sub>
0	5,60	100.000	0,9944	560	0,0056	99.720	7.900.206	79,00
1	0,00	99440	1,0000	0	0,00000	99.440	7.800.486	78,44
2	0,00	99440	1,0000	0	0,00000	99.440	7.701.047	77,44
3	1,47	99440	0,9985	146	0,00147	99.367	7.601.607	76,44
4	0,00	99294	1,0000	0	0,00000	99.294	7.502.240	75,56
5	0,00	99294	1,0000	0	0,00000	99.294	7.402.946	74,56
6	0,00	99294	1,0000	0	0,00000	99.294	7.303.652	73,56
7	0,00	99294	1,0000	0	0,00000	99.294	7.204.358	72,56
8	0,00	99294	1,0000	0	0,00000	99.294	7.105.064	71,56
9	0,00	99294	1,0000	0	0,00000	99.294	7.005.769	70,56
10	0,00	99294	1,0000	0	0,00000	99.294	6.906.475	69,56
11	0,00	99294	1,0000	0	0,00000	99.294	6.807.181	68,56
12	0,00	99294	1,0000	0	0,00000	99.294	6.707.887	67,56
13	0,00	99294	1,0000	0	0,00000	99.294	6.608.593	66,56
14	0,00	99294	1,0000	0	0,00000	99.294	6.509.299	65,56
15	1,04	99294	0,9990	104	0,00104	99.242	6.410.005	64,56
16	0,00	99190	1,0000	0	0,00000	99.190	6.310.763	63,62
17	2,13	99190	0,9979	211	0,00213	99.085	6.211.572	62,62
18	0,00	98980	1,0000	0	0,00000	98.980	6.112.487	61,75
19	2,09	98980	0,9979	207	0,00209	98.876	6.013.508	60,75
20	1,98	98773	0,9980	195	0,00198	98.675	5.914.631	59,88
21	2,06	98577	0,9979	203	0,00207	98.475	5.815.957	59,00
22	0,00	98374	1,0000	0	0,00000	98.374	5.717.481	58,12
23	0,00	98374	1,0000	0	0,00000	98.374	5.619.107	57,12
24	0,00	98374	1,0000	0	0,00000	98.374	5.520.734	56,12
25	0,99	98374	0,9990	97	0,00099	98.325	5.422.360	55,12
26	1,99	98277	0,9980	195	0,00199	98.179	5.324.035	54,17
27	1,91	98081	0,9981	188	0,00192	97.988	5.225.856	53,28
28	0,00	97894	1,0000	0	0,00000	97.894	5.127.868	52,38
29	0,00	97894	1,0000	0	0,00000	97.894	5.029.974	51,38
30	1,10	97894	0,9989	108	0,00110	97.840	4.932.081	50,38
31	0,00	97786	1,0000	0	0,00000	97.786	4.834.241	49,44
32	0,00	97786	1,0000	0	0,00000	97.786	4.736.456	48,44
33	0,00	97786	1,0000	0	0,00000	97.786	4.638.670	47,44

TAVOLA MASCHILE								
ETA	Prob. di morte - 1000*qx q <sub>x</sub>	Sopravvivenenti l <sub>x</sub>	Prob. di sopravvivenza p <sub>x</sub>	Morti d <sub>x</sub>	Tassi m <sub>x</sub>	Anni vissuti L <sub>x</sub>	T <sub>x</sub>	Speranza di vita e <sub>x</sub>
34	1,03	97786	0,9990	101	0,00103	97.735	4.540.884	46,44
35	3,03	97685	0,9970	296	0,00303	97.537	4.443.149	45,48
36	0,00	97389	1,0000	0	0,00000	97.389	4.345.612	44,62
37	1,08	97389	0,9989	105	0,00108	97.337	4.248.223	43,62
38	1,05	97285	0,9989	103	0,00105	97.233	4.150.886	42,67
39	1,09	97182	0,9989	106	0,00109	97.129	4.053.653	41,71
40	1,02	97076	0,9990	99	0,00102	97.027	3.956.523	40,76
41	1,14	96977	0,9989	110	0,00114	96.922	3.859.497	39,80
42	2,28	96867	0,9977	221	0,00228	96.756	3.762.575	38,84
43	2,12	96646	0,9979	205	0,00212	96.543	3.665.819	37,93
44	3,26	96441	0,9967	315	0,00327	96.284	3.569.275	37,01
45	0,00	96126	1,0000	0	0,00000	96.126	3.472.991	36,13
46	2,21	96126	0,9978	212	0,00221	96.020	3.376.865	35,13
47	2,46	95914	0,9975	236	0,00246	95.796	3.280.845	34,21
48	2,49	95678	0,9975	238	0,00249	95.559	3.185.049	33,29
49	5,10	95440	0,9949	487	0,00512	95.196	3.089.490	32,37
50	1,14	94953	0,9989	108	0,00114	94.899	2.994.294	31,53
51	4,78	94845	0,9952	454	0,00480	94.618	2.899.395	30,57
52	4,58	94391	0,9954	432	0,00459	94.175	2.804.778	29,71
53	4,65	93958	0,9954	437	0,00466	93.740	2.710.603	28,85
54	5,13	93522	0,9949	480	0,00514	93.282	2.616.863	27,98
55	7,51	93042	0,9925	699	0,00754	92.693	2.523.581	27,12
56	4,64	92343	0,9954	429	0,00465	92.129	2.430.888	26,32
57	3,24	91915	0,9968	298	0,00325	91.766	2.338.759	25,44
58	10,18	91617	0,9898	933	0,01023	91.150	2.246.993	24,53
59	13,81	90684	0,9862	1253	0,01391	90.058	2.155.843	23,77
60	2,89	89431	0,9971	258	0,00289	89.302	2.065.786	23,10
61	9,00	89173	0,9910	802	0,00904	88.772	1.976.484	22,16
62	15,17	88371	0,9848	1341	0,01529	87.700	1.887.712	21,36
63	7,97	87030	0,9920	693	0,00800	86.683	1.800.012	20,68
64	15,46	86336	0,9845	1334	0,01558	85.669	1.713.329	19,84
65	13,95	85002	0,9861	1186	0,01404	84.409	1.627.660	19,15
66	13,50	83816	0,9865	1132	0,01360	83.250	1.543.251	18,41



TAVOLA MASCHILE								
ETA	Prob. di morte - 1000*qx $q_x$	Sopravvivenenti $l_x$	Prob. di sopravvivenza a $p_x$	Morti $d_x$	Tassi $m_x$	Anni vissuti $L_x$	$T_x$	Speranza di vita $e_x$
67	9,94	82684	0,9901	822	0,00999	82.274	1.460.001	17,66
68	12,74	81863	0,9873	1043	0,01282	81.341	1.377.727	16,83
69	12,50	80820	0,9875	1010	0,01258	80.315	1.296.386	16,04
70	17,00	79810	0,9830	1357	0,01714	79.131	1.216.071	15,24
71	29,65	78453	0,9703	2326	0,03010	77.290	1.136.939	14,49
72	27,40	76127	0,9726	2086	0,02778	75.084	1.059.650	13,92
73	19,97	74041	0,9800	1478	0,02017	73.302	984.566	13,30
74	20,55	72563	0,9795	1491	0,02076	71.817	911.264	12,56
75	43,68	71072	0,9563	3105	0,04466	69.519	839.446	11,81
76	40,90	67967	0,9591	2780	0,04175	66.577	769.927	11,33
77	30,77	65187	0,9692	2006	0,03125	64.185	703.350	10,79
78	51,05	63182	0,9489	3226	0,05239	61.569	639.165	10,12
79	46,64	59956	0,9534	2796	0,04775	58.558	577.597	9,63
80	76,71	57160	0,9233	4385	0,07977	54.967	519.039	9,08
81	57,14	52775	0,9429	3016	0,05882	51.267	464.072	8,79
82	76,25	49759	0,9238	3794	0,07927	47.862	412.805	8,30
83	54,05	45965	0,9459	2485	0,05556	44.723	364.943	7,94
84	78,82	43481	0,9212	3427	0,08205	41.767	320.220	7,36
85	73,06	40053	0,9269	2926	0,07583	38.590	278.453	6,95
86	71,75	37127	0,9283	2664	0,07442	35.795	239.862	6,46
87	85,84	34463	0,9142	2958	0,08969	32.984	204.067	5,92
88	57,88	31505	0,9421	1823	0,05960	30.593	171.083	5,43
89	160,00	29682	0,8400	4749	0,17391	27.307	140.489	4,73
90	170,94	24933	0,8291	4262	0,18692	22.802	113.182	4,54
91	217,82	20671	0,7822	4503	0,24444	18.419	90.381	4,37
92	138,61	16168	0,8614	2241	0,14894	15.048	71.961	4,45
93	186,05	13927	0,8140	2591	0,20513	12.631	56.914	4,09
94	175,44	11336	0,8246	1989	0,19231	10.342	44.282	3,91
95	153,85	9347	0,8462	1438	0,16667	8.628	33.941	3,63
96	127,66	7909	0,8723	1010	0,13636	7.404	25.312	3,20
97	250,00	6899	0,7500	1725	0,28571	6.037	17.908	2,60
98	0,00	5175	1,0000	0	0,00000	5.175	11.871	2,29
99	400,00	5175	0,6000	2070	0,50000	4.140	6.697	1,29
100	352,94	3105	0,6471	1096	0,42857	2.557	2.557	0,82

### APPLICAZIONE

#### TAVOLA DI MORTALITÀ COMPLETA

Dalla distribuzione dei decessi nell'anno 2000, si rilevano 574 e 534 decessi rispettivamente maschili e femminili a cui corrispondono i seguenti tassi di mortalità generici pari all'8,52, mas, e al 7,58‰, fem (valore Regione Calabria anno 2000 per entrambi i sessi 8,7‰ e Italia 9,7‰). L'età media al decesso risulta pari a 73,79 anni per gli uomini e di 80,11 anni per le donne; dalla tavola di mortalità completa (tavv. I, II e graf. 1) si nota che la probabilità di morte all'età 0,  $q_0$ , è del 5,6‰ per i bambini mentre per le bambine è dell'1,5‰ valore di molto inferiore alla corrispondente misura regionale come vedremo in seguito.

Un altro indicatore da prendere in considerazione è il valore della speranza di vita alla nascita,  $e_0$ , che rappresenta il numero medio di anni da vivere per i nati dell'anno 2000, da cui si stimano 79 anni di vita per i maschi e 84,76 anni per le femmine.

La differenza di vita media o speranza di vita tra i sessi, è pari a 5,76 anni a favore delle donne, in genere le differenze tra le speranze di vita sono minime quando  $e_0$  è bassa e vanno aumentando al crescere di  $e_0$  (cioè al crescere della speranza di vita alla nascita), considerando ad esempio che in Italia nel 1881 le due speranze di vita alla nascita distavano solo 0,5 anni.

Dal grafico 3, tali differenze tendono a diminuire con l'aumentare delle età fino a quasi coincidere verso le età 85 ed oltre, questo implica una maggiore mortalità maschile alle età iniziali ed intermedie di vita rispetto all'età terminali.



## Tavola completa di mortalità della popolazione residente nell'Azienda Sanitaria n. 9 di Locri anno 2000

Tav. II

TAVOLA FEMMINILE								
ETA	Prob. di morte - 1000*qx $q_x$	Sopravvivenzi $l_x$	Prob. di sopravvivenza $p_x$	Morti $d_x$	Tassi $m_x$	Anni vissuti $L_x$	$T_x$	Speranza di vita $e_x$
0	1,52	100.000	0,9985	152	0,0015	99.924	8.476.337	84,76
1	0,00	99848	1,0000	0	0,0000	99.848	8.376.413	83,89
2	0,00	99848	1,0000	0	0,0000	99.848	8.276.565	82,89
3	0,00	99848	1,0000	0	0,0000	99.848	8.176.717	81,89
4	0,00	99848	1,0000	0	0,0000	99.848	8.076.869	80,89
5	0,00	99848	1,0000	0	0,0000	99.848	7.977.022	79,89
6	0,00	99848	1,0000	0	0,0000	99.848	7.877.174	78,89
7	0,00	99848	1,0000	0	0,0000	99.848	7.777.326	77,89
8	1,18	99848	0,9988	118	0,0012	99.789	7.677.478	76,89
9	0,00	99730	1,0000	0	0,0000	99.730	7.577.689	75,98
10	0,00	99730	1,0000	0	0,0000	99.730	7.477.959	74,98
11	0,00	99730	1,0000	0	0,0000	99.730	7.378.229	73,98
12	2,24	99730	0,9978	224	0,0022	99.618	7.278.499	72,98
13	0,00	99506	1,0000	0	0,0000	99.506	7.178.881	72,15
14	0,00	99506	1,0000	0	0,0000	99.506	7.079.375	71,15
15	0,00	99506	1,0000	0	0,0000	99.506	6.979.869	70,15
16	0,00	99506	1,0000	0	0,0000	99.506	6.880.363	69,15
17	0,00	99506	1,0000	0	0,0000	99.506	6.780.857	68,15
18	0,00	99506	1,0000	0	0,0000	99.506	6.681.350	67,15
19	0,00	99506	1,0000	0	0,0000	99.506	6.581.844	66,15
20	0,00	99506	1,0000	0	0,0000	99.506	6.482.338	65,15
21	0,00	99506	1,0000	0	0,0000	99.506	6.382.832	64,15
22	0,00	99506	1,0000	0	0,0000	99.506	6.283.326	63,15
23	0,00	99506	1,0000	0	0,0000	99.506	6.183.819	62,15
24	0,00	99506	1,0000	0	0,0000	99.506	6.084.313	61,15
25	0,89	99506	0,9991	89	0,0009	99.462	5.984.807	60,15
26	0,98	99417	0,9990	98	0,0010	99.368	5.885.345	59,20
27	0,00	99319	1,0000	0	0,0000	99.319	5.785.977	58,26
28	0,00	99319	1,0000	0	0,0000	99.319	5.686.657	57,26
29	0,00	99319	1,0000	0	0,0000	99.319	5.587.338	56,26
30	0,00	99319	1,0000	0	0,0000	99.319	5.488.019	55,26
31	0,00	99319	1,0000	0	0,0000	99.319	5.388.699	54,26
32	0,97	99319	0,9990	97	0,0010	99.271	5.289.380	53,26
33	0,00	99223	1,0000	0	0,0000	99.223	5.190.109	52,31

TAVOLA FEMMINILE								
ETA	Prob. di morte - 1000*qx $q_x$	Sopravvivenzi $l_x$	Prob. di sopravvivenza $p_x$	Morti $d_x$	Tassi $m_x$	Anni vissuti $L_x$	$T_x$	Speranza di vita $e_x$
34	0,00	99223	1,0000	0	0,0000	99.223	5.090.886	51,31
35	0,00	99223	1,0000	0	0,0000	99.223	4.991.663	50,31
36	0,00	99223	1,0000	0	0,0000	99.223	4.892.440	49,31
37	0,00	99223	1,0000	0	0,0000	99.223	4.793.218	48,31
38	2,13	99223	0,9979	211	0,0021	99.117	4.693.995	47,31
39	0,00	99012	1,0000	0	0,0000	99.012	4.594.878	46,41
40	0,00	99012	1,0000	0	0,0000	99.012	4.495.866	45,41
41	0,00	99012	1,0000	0	0,0000	99.012	4.396.854	44,41
42	0,00	99012	1,0000	0	0,0000	99.012	4.297.842	43,41
43	0,00	99012	1,0000	0	0,0000	99.012	4.198.830	42,41
44	2,29	99012	0,9977	227	0,0023	98.898	4.099.818	41,41
45	2,44	98785	0,9976	241	0,0024	98.665	4.000.920	40,50
46	0,00	98544	1,0000	0	0,0000	98.544	3.902.255	39,60
47	2,55	98544	0,9975	251	0,0026	98.419	3.803.711	38,60
48	1,29	98293	0,9987	127	0,0013	98.230	3.705.292	37,70
49	0,00	98166	1,0000	0	0,0000	98.166	3.607.062	36,74
50	2,40	98166	0,9976	235	0,0024	98.049	3.508.896	35,74
51	0,00	97931	1,0000	0	0,0000	97.931	3.410.847	34,83
52	1,19	97931	0,9988	116	0,0012	97.873	3.312.916	33,83
53	2,28	97815	0,9977	223	0,0023	97.703	3.215.044	32,87
54	0,00	97592	1,0000	0	0,0000	97.592	3.117.341	31,94
55	0,00	97592	1,0000	0	0,0000	97.592	3.019.749	30,94
56	2,89	97592	0,9971	282	0,0029	97.451	2.922.157	29,94
57	3,21	97309	0,9968	312	0,0032	97.154	2.824.707	29,03
58	4,54	96998	0,9955	440	0,0045	96.778	2.727.553	28,12
59	3,12	96558	0,9969	301	0,0031	96.407	2.630.776	27,25
60	1,33	96256	0,9987	128	0,0013	96.192	2.534.369	26,33
61	2,85	96128	0,9971	274	0,0029	95.991	2.438.176	25,36
62	4,27	95854	0,9957	409	0,0043	95.649	2.342.185	24,43
63	9,15	95445	0,9909	873	0,0092	95.008	2.246.536	23,54
64	4,14	94572	0,9959	391	0,0041	94.376	2.151.528	22,75
65	3,82	94181	0,9962	360	0,0038	94.001	2.057.151	21,84
66	11,23	93821	0,9888	1054	0,0113	93.294	1.963.150	20,92





TAVOLA FEMMINILE								
ETA	Prob. di morte - 1000*qx $q_x$	Sopravvivenz $l_x$	Prob. di sopravvivenz a $p_x$	Morti $d_x$	Tassi $m_x$	Anni vissuti $L_x$	$T_x$	Speranza di vita $e_x$
67	3,49	92767	0,9965	324	0,0035	92.605	1.869.856	20,16
68	6,24	92443	0,9938	577	0,0063	92.155	1.777.251	19,23
69	18,04	91867	0,9820	1657	0,0182	91.038	1.685.096	18,34
70	9,72	90209	0,9903	877	0,0098	89.771	1.594.058	17,67
71	13,07	89332	0,9869	1168	0,0132	88.748	1.504.287	16,84
72	16,93	88165	0,9831	1492	0,0171	87.419	1.415.539	16,06
73	10,11	86672	0,9899	877	0,0102	86.234	1.328.120	15,32
74	21,22	85796	0,9788	1821	0,0214	84.886	1.241.886	14,47
75	13,74	83975	0,9863	1154	0,0138	83.398	1.157.000	13,78
76	13,64	82822	0,9864	1130	0,0137	82.257	1.073.602	12,96
77	21,88	81692	0,9781	1788	0,0221	80.798	991.345	12,14
78	28,26	79904	0,9717	2258	0,0287	78.775	910.547	11,40
79	28,52	77646	0,9715	2215	0,0289	76.539	831.772	10,71
80	37,41	75432	0,9626	2822	0,0381	74.021	755.233	10,01
81	39,31	72610	0,9607	2854	0,0401	71.182	681.212	9,38
82	43,89	69755	0,9561	3061	0,0449	68.224	610.030	8,75
83	75,53	66694	0,9245	5038	0,0785	64.175	541.805	8,12
84	75,07	61656	0,9249	4628	0,0780	59.342	477.630	7,75
85	96,42	57028	0,9036	5499	0,1013	54.278	418.288	7,33
86	94,08	51529	0,9059	4848	0,0987	49.105	364.010	7,06
87	92,88	46681	0,9071	4336	0,0974	44.513	314.905	6,75
88	65,86	42345	0,9341	2789	0,0681	40.951	270.392	6,39
89	88,89	39557	0,9111	3516	0,0930	37.799	229.441	5,80
90	91,95	36040	0,9080	3314	0,0964	34.383	191.642	5,32
91	128,21	32726	0,8718	4196	0,1370	30.629	157.259	4,81
92	136,99	28531	0,8630	3908	0,1471	26.577	126.630	4,44
93	92,72	24622	0,9073	2283	0,0972	23.481	100.054	4,06
94	151,26	22340	0,8487	3379	0,1636	20.650	76.573	3,43
95	172,41	18960	0,8276	3269	0,1887	17.326	55.923	2,95
96	372,88	15691	0,6271	5851	0,4583	12.766	38.597	2,46
97	166,67	9840	0,8333	1640	0,1818	9.020	25.831	2,63
98	125,00	8200	0,8750	1025	0,1333	7.688	16.811	2,05
99	400,00	7175	0,6000	2870	0,5000	5.740	9.123	1,27
100	428,57	4305	0,5714	1845	0,5455	3.383	3.383	0,79

Un'altra variabile da considerare è l'età mediana alla morte che rappresenta l'età in cui il contingente iniziale, la radice della tavola pari a 100.000 ( $l_x$ ), graf. 2, si dimezza e tale variabile si dimezza ( $l_x=50.000$ ) precisamente alle seguenti età 81,9 anni per gli uomini e 86,5 anni per le donne.

Nelle età oltre i 65 anni, la media delle probabilità di morte è pari a 93,2 e 88,78‰ rispettivamente per gli uomini e per le donne, e in media il numero di anni da vivere risulta pari a 8,79 per gli uomini e di 9,78 per le donne, tutti questi indicatori descrivono una popolazione con un basso livello di mortalità che verrà evidenziato anche nell'osservazione delle tavole abbreviate.

*Distribuzione delle probabilità di morte Azienda Sanitaria 9 Locri - anno 2000 - tavola Completa*

**graf. 1**

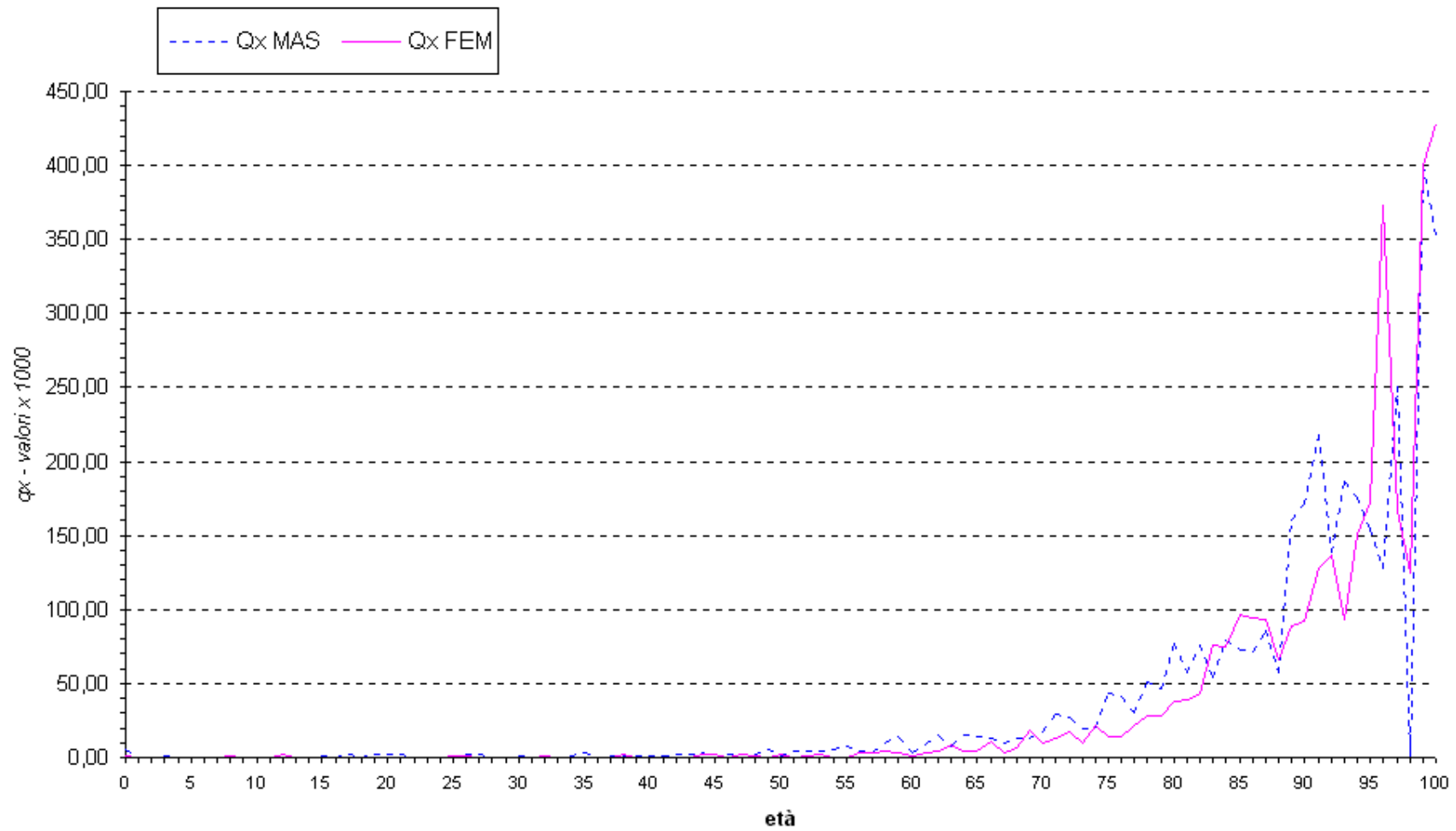



Serie  $l_x$  (sopravvivenza) completa  
graf. 2

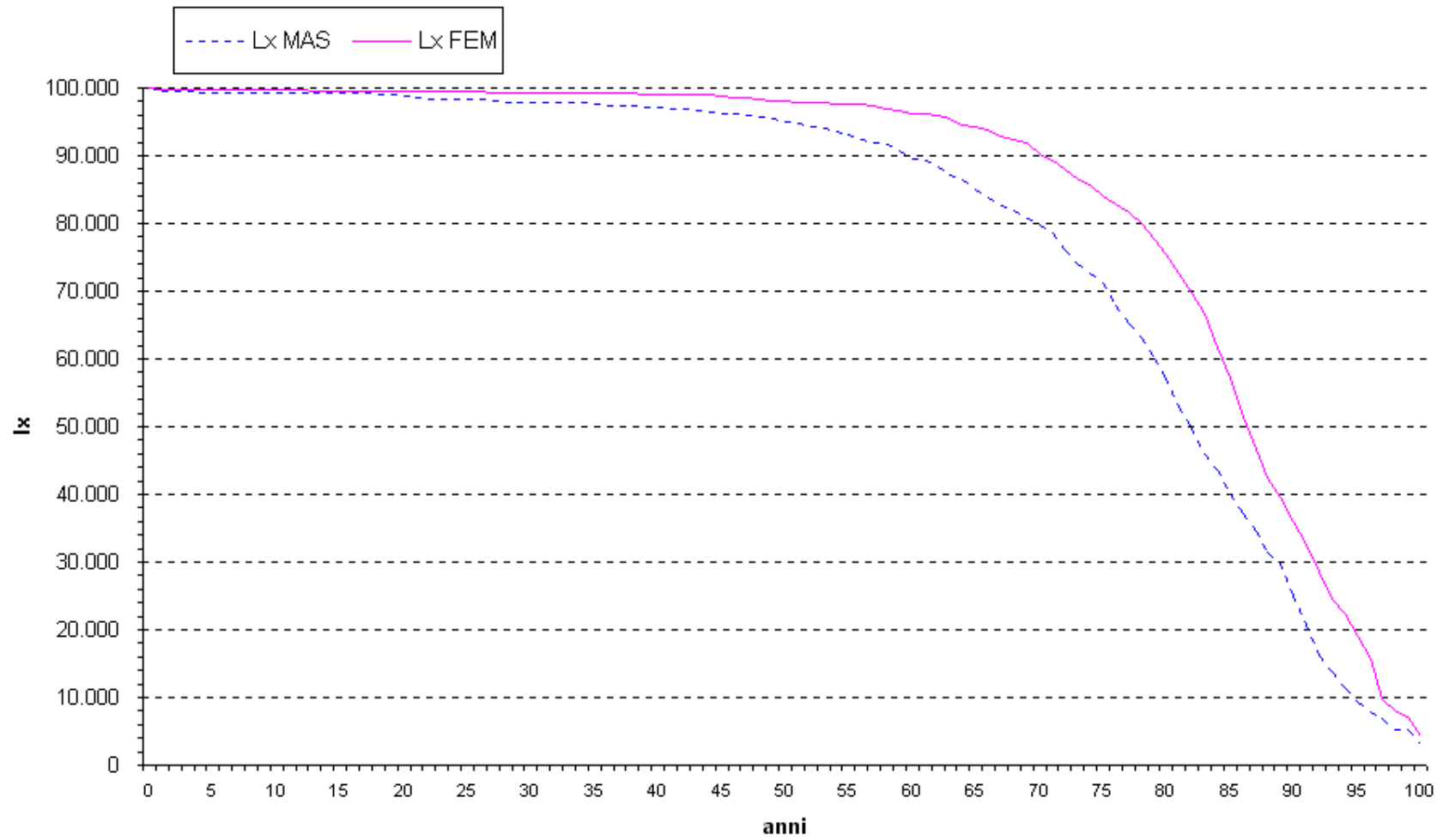

Distribuzione speranza di vita Azienda Sanitaria 9 Locri - anno 2000 - Tav. Completa  
graf. 3

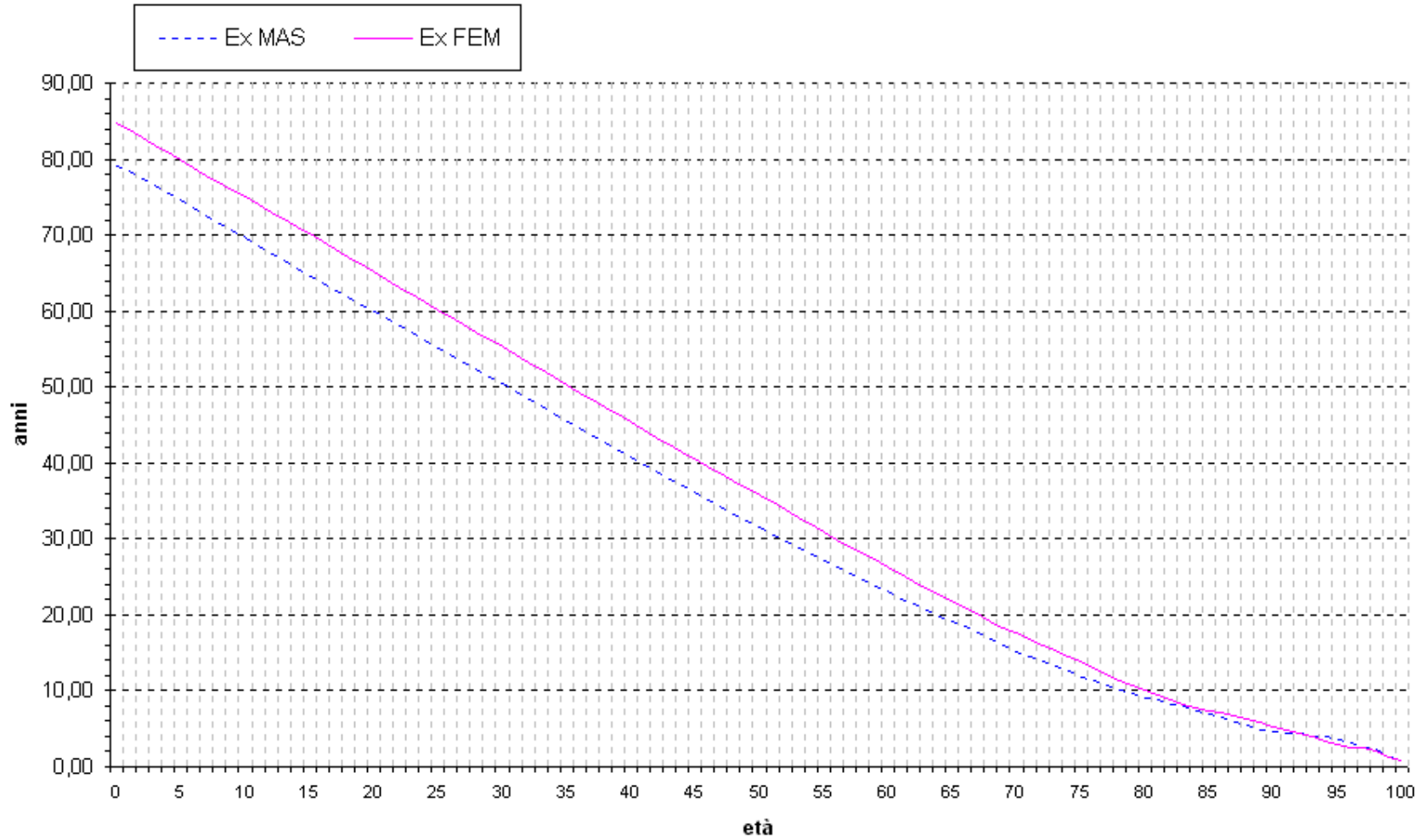



## Tavole abbreviate di mortalità popolazione residente nell'Azienda Sanitaria di Locri - anno 2000

Tav. III

TAVOLA MASCHILE								
ETA	Tasso specifico di mortalità $M_x$	Prob. di morte - 1000* $q_x$	Sopravvive nti $I_x$	Prob. di sopravvivenza $p_x$	Morti $d_x$	Anni vissuti $L_x$	$T_x$	Speranza di vita $e_x$
0	0,00562	5,60	100.000	0,9944	560	99.720	7.952.581	79,53
1-4	0,00036	1,43	99440	0,9986	142	397.493	7.852.862	78,97
5-9	0,00000	0,00	99297	1,0000	0	496.487	7.455.369	75,08
10-14	0,00000	0,00	99297	1,0000	0	496.487	6.958.882	70,08
15-19	0,00103	5,15	99297	0,9948	512	495.310	6.462.394	65,08
20-24	0,00081	4,04	98786	0,9960	399	493.012	5.967.085	60,40
25-29	0,00100	4,97	98387	0,9950	489	490.809	5.474.073	55,64
30-34	0,00041	2,07	97898	0,9979	203	489.022	4.983.264	50,90
35-39	0,00125	6,23	97695	0,9938	609	487.074	4.494.242	46,00
40-44	0,00196	9,76	97086	0,9902	947	483.250	4.007.168	41,27
45-49	0,00240	11,94	96139	0,9881	1148	478.051	3.523.918	36,65
50-54	0,00403	19,96	94992	0,9800	1896	470.582	3.045.868	32,06
55-59	0,00799	39,21	93096	0,9608	3651	457.021	2.575.286	27,66
60-64	0,01007	49,22	89445	0,9508	4402	437.008	2.118.265	23,68
65-69	0,01260	61,20	85043	0,9388	5205	413.106	1.681.257	19,77
70-74	0,02286	108,46	79839	0,8915	8660	378.854	1.268.151	15,88
75-79	0,04334	196,35	71179	0,8036	13976	322.454	889.297	12,49
80-84	0,07228	306,92	57203	0,6931	17557	242.907	566.843	9,91
85- $\omega$	1,00000	1000,00	39646	0,0000	39646	323.936	323.936	8,17

Tav. IV

TAVOLA FEMMINILE								
ETA	Tasso specifico di mortalità $M_x$	Prob. di morte - 1000* $q_x$	Sopravviven ti $I_x$	Prob. di sopravvivenza $p_x$	Morti $d_x$	Anni vissuti $L_x$	$T_x$	Speranza di vita $e_x$
0	0,0015	1,52	100.000	0,9985	152	99.924	8.568.847	85,69
1-4	0,0000	0,00	99848	1,0000	0	399.392	8.468.923	84,82
5-9	0,0003	1,31	99848	0,9987	131	498.938	8.069.531	80,82
10-14	0,0005	2,28	99717	0,9977	227	498.062	7.570.593	75,92
15-19	0,0000	0,00	99490	1,0000	0	497.449	7.072.531	71,09
20-24	0,0000	0,00	99490	1,0000	0	497.449	6.575.081	66,09
25-29	0,0004	1,96	99490	0,9980	195	497.001	6.077.632	61,09
30-34	0,0002	0,97	99295	0,9990	97	496.253	5.580.631	56,20
35-39	0,0004	1,99	99198	0,9980	197	495.538	5.084.378	51,25
40-44	0,0004	2,22	99001	0,9978	219	494.500	4.588.840	46,35
45-49	0,0013	6,35	98782	0,9936	628	492.463	4.094.340	41,45
50-54	0,0012	6,17	98154	0,9938	605	489.377	3.601.877	36,70
55-59	0,0028	13,71	97549	0,9863	1337	484.661	3.112.500	31,91
60-64	0,0043	21,05	96212	0,9790	2025	476.383	2.627.839	27,31
65-69	0,0085	41,62	94187	0,9584	3920	461.848	2.151.457	22,84
70-74	0,0142	68,61	90267	0,9314	6193	436.904	1.689.609	18,72
75-79	0,0208	99,37	84074	0,9006	8355	400.782	1.252.705	14,90
80-84	0,0531	235,31	75719	0,7647	17817	335.589	851.923	11,25
85- $\omega$	1,0000	1000,00	57902	0,0000	57902	516.333	516.333	8,92



## Tavole abbreviate di mortalità Distretto Nord – Azienda Sanitaria di Locri - anno 2000

Tav. V

TAVOLA MASCHILE								
ETA	Tasso specifico di mortalità $M_x$	Prob. di morte - 1000* $q_x$	Sopravvive nti $l_x$	Prob. di sopravvivenza $p_x$	Morti $d_x$	Anni vissuti $L_x$	$T_x$	Speranza di vita $e_x$
0	0,00533	5,32	100.000	0,9947	532	99.734	8.183.419	81,83
1-4	0,00000	0,00	99468	1,0000	0	397.872	8.083.685	81,27
5-9	0,00000	0,00	99468	1,0000	0	497.340	7.685.813	77,27
10-14	0,00000	0,00	99468	1,0000	0	497.340	7.188.472	72,27
15-19	0,00081	4,04	99468	0,9960	402	496.415	6.691.132	67,27
20-24	0,00039	1,96	99066	0,9980	194	494.885	6.194.717	62,53
25-29	0,00040	2,02	98872	0,9980	200	493.902	5.699.832	57,65
30-34	0,00079	3,95	98672	0,9960	390	492.464	5.205.930	52,76
35-39	0,00121	6,05	98282	0,9939	595	490.041	4.713.467	47,96
40-44	0,00254	12,64	97687	0,9874	1235	485.590	4.223.426	43,23
45-49	0,00236	11,75	96453	0,9882	1133	479.651	3.737.836	38,75
50-54	0,00231	11,48	95319	0,9885	1094	474.075	3.258.185	34,18
55-59	0,00718	35,30	94225	0,9647	3326	463.427	2.784.109	29,55
60-64	0,00952	46,59	90899	0,9534	4235	444.671	2.320.683	25,53
65-69	0,00980	47,90	86664	0,9521	4151	423.687	1.876.012	21,65
70-74	0,01764	84,69	82513	0,9153	6988	396.231	1.452.325	17,60
75-79	0,04329	196,14	75525	0,8039	14813	342.184	1.056.094	13,98
80-84	0,06618	284,85	60712	0,7152	17294	261.328	713.909	11,76
85-w	1,00000	1000,00	43418	0,0000	43418	452.581	452.581	10,42

Tav. VI

TAVOLA FEMMINILE								
ETA	Tasso specifico di mortalità $M_x$	Prob. di morte - 1000* $q_x$	Sopravvive nti $l_x$	Prob. di sopravvivenza $p_x$	Morti $d_x$	Anni vissuti $L_x$	$T_x$	Speranza di vita $e_x$
0	0,00000	0,00	100.000	1,0000	0	100.000	8.688.379	86,88
1-4	0,00000	0,00	100000	1,0000	0	400.000	8.588.379	85,88
5-9	0,00005	2,64	100000	0,9974	264	499.392	8.188.379	81,88
10-14	0,00005	2,30	99736	0,9977	229	498.151	7.688.987	77,09
15-19	0,00000	0,00	99507	1,0000	0	497.533	7.190.836	72,26
20-24	0,00000	0,00	99507	1,0000	0	497.533	6.693.303	67,26
25-29	0,00004	1,89	99507	0,9981	188	497.101	6.195.770	62,26
30-34	0,00000	0,00	99319	1,0000	0	496.594	5.698.669	57,38
35-39	0,00004	1,83	99319	0,9982	182	496.175	5.202.075	52,38
40-44	0,00004	2,14	99137	0,9979	213	495.195	4.705.900	47,47
45-49	0,00005	2,50	98924	0,9975	247	494.053	4.210.705	42,56
50-54	0,0024	11,93	98677	0,9881	1177	490.673	3.716.652	37,66
55-59	0,0018	8,97	97500	0,9910	875	485.485	3.225.979	33,09
60-64	0,0060	29,48	96625	0,9705	2849	476.538	2.740.494	28,36
65-69	0,0091	44,74	93776	0,9553	4195	459.151	2.263.956	24,14
70-74	0,0130	63,06	89581	0,9369	5649	434.756	1.804.805	20,15
75-79	0,0207	98,70	83932	0,9013	8284	400.241	1.370.048	16,32
80-84	0,0458	206,47	75648	0,7935	15619	340.783	969.807	12,82
85-w	1,00000	1000,00	60029	0,0000	60029	629.024	629.024	10,48

Tavole Abbreviate

Oltre alla tavola completa si è proceduto a costruire anche delle tavole abbreviate raggruppando i relativi dati per classi di età quinquennali, ad eccezione della prima classe 0-4 in cui è necessario distinguere l'età zero dal resto della classe. Le tavole abbreviate (tavv. V, VI, VII, VIII) vogliono evidenziare se esiste una variabilità territoriale o meglio si vuole introdurre un'applicazione di mortalità differenziale, infatti si confrontano le popolazione dei distretti nord e sud, con quella relativa alla regione Calabria per l'anno 1998 (tavv. IX e X), i cui dati di base sono stati ottenuti dal sito <http://www.mortalita.iss.it/> dell'Istituto Superiore di Sanità - Ufficio di Statistica. I valori calcolati con le tavole abbreviate (Tav. III e IV), rispetto alla tavola completa (Tav. I e II), subiscono l'effetto della dimensione delle classi di età, ciò è dovuto al fatto che per molte età non si manifestano decessi, quindi gli eventi verificatisi in corrispondenza di poche età, all'interno delle varie classi di età, vengono rapportati alla popolazione totale della corrispondente classe quinquennale, per cui alcuni indicatori possono differire. Queste differenze si traducono, principalmente, in una leggera sottostima delle probabilità di morte e, di conseguenza, una speranza di vita sia alla nascita che alle altre età (soprattutto in quelle anziane) maggiore.

## Tavole abbreviate di mortalità Distretto Sud – Azienda Santiaria di Locri - anno 2000

Tav. VII

TAVOLA MASCHILE								
ETA	Tasso specifico di mortalità $M_x$	Prob. di morte - 1000*q <sub>x</sub> $q_x$	Sopravvive nti $l_x$	Prob. di sopravvivenza $p_x$	Morti $d_x$	Anni vissuti $L_x$	$T_x$	Speranza di vita $e_x$
0	0,00593	5,92	100.000	0,9941	592	99.704	7.775.840	77,76
1-4	0,00074	2,96	99408	0,9970	294	397.082	7.676.136	77,22
5-9	0,00000	0,00	99114	1,0000	0	495.571	7.279.053	73,44
10-14	0,00000	0,00	99114	1,0000	0	495.571	6.783.483	68,44
15-19	0,00127	6,31	99114	0,9937	625	494.131	6.287.912	63,44
20-24	0,00125	6,25	98489	0,9937	616	491.027	5.793.781	58,83
25-29	0,00157	7,84	97873	0,9922	767	487.600	5.302.754	54,18
30-34	0,00000	0,00	97106	1,0000	0	485.532	4.815.153	49,59
35-39	0,00129	6,42	97106	0,9936	623	484.097	4.329.621	44,59
40-44	0,00134	6,70	96483	0,9933	647	480.927	3.845.524	39,86
45-49	0,00244	12,13	95837	0,9879	1162	476.504	3.364.597	35,11
50-54	0,00585	28,84	94674	0,9712	2730	467.059	2.888.093	30,51
55-59	0,00884	43,33	91944	0,9567	3984	450.484	2.421.033	26,33
60-64	0,01065	51,97	87960	0,9480	4572	429.184	1.970.549	22,40
65-69	0,01549	74,77	83389	0,9252	6235	402.398	1.541.366	18,48
70-74	0,02839	133,05	77154	0,8670	10265	361.537	1.138.968	14,76
75-79	0,04340	196,58	66889	0,8034	13149	302.979	777.430	11,62
80-84	0,07832	328,17	53739	0,6718	17636	225.165	474.451	8,83
85- $\omega$	1,00000	1000,00	36104	0,0000	36104	249.286	249.286	6,90

Tav. VIII

TAVOLA FEMMINILE								
ETA	Tasso specifico di mortalità $M_x$	Prob. di morte - 1000*q <sub>x</sub> $q_x$	Sopravvive nti $l_x$	Prob. di sopravvivenza $p_x$	Morti $d_x$	Anni vissuti $L_x$	$T_x$	Speranza di vita $e_x$
0	0,0030	3,03	100.000	0,9970	303	99.849	8.484.362	84,84
1-4	0,0000	0,00	99697	1,0000	0	398.790	8.384.513	84,10
5-9	0,0000	0,00	99697	1,0000	0	498.487	7.985.723	80,10
10-14	0,0005	2,26	99697	0,9977	225	497.969	7.487.236	75,10
15-19	0,0000	0,00	99472	1,0000	0	497.362	6.989.267	70,26
20-24	0,0000	0,00	99472	1,0000	0	497.362	6.491.905	65,26
25-29	0,0004	2,03	99472	0,9980	202	496.897	5.994.543	60,26
30-34	0,0004	2,04	99270	0,9980	202	495.886	5.497.646	55,38
35-39	0,0004	2,18	99068	0,9978	216	494.844	5.001.760	50,49
40-44	0,0005	2,29	98852	0,9977	227	493.739	4.506.916	45,59
45-49	0,0021	10,35	98625	0,9897	1020	490.776	4.013.177	40,69
50-54	0,0000	0,00	97605	1,0000	0	488.025	3.522.401	36,09
55-59	0,0038	18,62	97605	0,9814	1818	483.830	3.034.376	31,09
60-64	0,0024	11,78	95787	0,9882	1128	476.336	2.550.546	26,63
65-69	0,0079	38,59	94659	0,9614	3653	464.833	2.074.209	21,91
70-74	0,0154	74,46	91006	0,9255	6776	439.224	1.609.376	17,68
75-79	0,0210	100,08	84230	0,8999	8429	401.387	1.170.152	13,89
80-84	0,0602	262,61	75801	0,7374	19906	330.650	768.765	10,14
85- $\omega$	1,0000	1000,00	55895	0,0000	55895	438.115	438.115	7,84

Dalle tavole: V, VI, VII e VIII, rileviamo che, nel distretto sud, la probabilità di morte maschile alla nascita è pari a 5,9‰, e al 5,3‰ nel distretto nord, nelle tavole femminili ammonta al 3‰ nel distretto sud mentre non si riscontra alcun decesso nel distretto nord, dalle tavole riguardanti la regione Calabria (tav. IX e X), per l'anno 1998 si rilevano valori maggiori rispetto a quelli dell'anno 2000 nell'A.S. di Locri, infatti la probabilità di morte alla nascita risulta pari a 6,46 e a 7,9‰ rispettivamente per i maschi e per le femmine, quindi il livello di mortalità all'età 0, riscontrato nei due distretti territoriali si mantiene al di sotto delle misure regionali come si evidenzia dai grafici 4 e 5.

L'indicatore rappresentato dalla speranza di vita alla nascita (all'età 0),  $e_0$ , nelle tavole maschili risulta pari a 76,7; 77,8 e 81,8 anni, rispettivamente per la regione Calabria, per il distretto sud e quello nord; nelle tavole femminili presenta i seguenti valori: 81,7; 84,8 e 86,9 anni riferiti nello stesso ordine territoriale su descritto, quindi nel distretto nord l'alta speranza di vita alla nascita, in entrambi i sessi, è dovuta principalmente al basso livello della mortalità sia infantile che alle altre età.

Dai grafici 8, 10 e 12, si rileva che la differenza tra le due curve è maggiore nel distretto Sud, e minore in quello Nord, esaminando le differenze femminili e maschili, per tutte le classi di età, la media di queste differenze per ogni coppia di tavole (Calabria, distretto nord e sud) risulta pari a 3,6 anni per la Regione Calabria, 3,2 e 4,5 anni rispettivamente per i distretti Nord e Sud; oltre a ciò nelle classi alte di età, cioè verso le età anziane, le differenze tendono ad annullarsi e le curve che mantengono un'aspettativa di vita maggiore sono quelle del distretto Nord, mentre in ambito regionale si riscontra per queste età un'attesa di vita minore cui si avvicinano (per eccesso) i corrispondenti valori nel distretto Sud.



## Tavole abbreviate di mortalità Regione Calabria - anno 1988

Tav. IX

Tav. X

TAVOLA MASCHILE									TAVOLA FEMMINILE								
ETA	Tasso specifico di mortalità $M_x$	Prob. di morte - 1000*ax $q_x$	Sopravvive nti $l_x$	Prob. di sopravvivenza $p_x$	Morti $d_x$	Anni vissuti $L_x$	$T_x$	Speranza di vita $e_x$	ETA	Tasso specifico di mortalità $M_x$	Prob. di morte - 1000*ax $q_x$	Sopravvive nti $l_x$	Prob. di sopravvivenza $p_x$	Morti $d_x$	Anni vissuti $L_x$	$T_x$	Speranza di vita $e_x$
0	0,00646	6,43	100.000	0,9936	643	99.678	7.668.394	76,68	0	0,0079	7,87	100.000	0,9921	787	99.606	8.165.005	81,65
1-4	0,00035	1,42	99357	0,9986	141	397.162	7.568.716	76,18	1-4	0,0001	0,56	99213	0,9994	56	396.747	8.065.398	81,29
5-9	0,00021	1,07	99216	0,9989	106	495.834	7.171.554	72,28	5-9	0,0001	0,73	99157	0,9993	73	495.618	7.668.651	77,34
10-14	0,00019	0,93	99109	0,9991	92	495.335	6.675.720	67,36	10-14	0,0002	1,05	99084	0,9989	105	495.182	7.173.033	72,39
15-19	0,00059	2,97	99017	0,9970	294	494.410	6.180.385	62,42	15-19	0,0002	1,17	98980	0,9988	116	494.633	6.677.851	67,47
20-24	0,00077	3,85	98723	0,9962	380	492.743	5.685.976	57,60	20-24	0,0003	1,40	98864	0,9986	138	494.002	6.183.219	62,54
25-29	0,00100	4,99	98344	0,9950	490	490.589	5.193.233	52,81	25-29	0,0003	1,43	98726	0,9986	141	493.306	5.689.217	57,63
30-34	0,00065	3,27	97853	0,9967	320	488.530	4.702.644	48,06	30-34	0,0005	2,72	98585	0,9973	268	492.309	5.195.911	52,70
35-39	0,00121	6,05	97533	0,9940	590	486.309	4.214.113	43,21	35-39	0,0006	2,92	98317	0,9971	287	490.927	4.703.602	47,84
40-44	0,00160	7,96	96944	0,9920	772	482.940	3.727.805	38,45	40-44	0,0009	4,73	98030	0,9953	463	489.086	4.212.675	42,97
45-49	0,00283	14,05	96172	0,9859	1352	477.742	3.244.865	33,74	45-49	0,0018	8,76	97567	0,9912	855	485.866	3.723.590	38,16
50-54	0,00470	23,24	94820	0,9768	2204	469.011	2.767.123	29,18	50-54	0,0022	10,82	96712	0,9892	1046	481.150	3.237.724	33,48
55-59	0,00699	34,41	92617	0,9656	3187	455.705	2.298.112	24,81	55-59	0,0039	19,16	95666	0,9808	1833	474.098	2.756.574	28,81
60-64	0,01235	60,01	89430	0,9400	5367	434.664	1.842.407	20,60	60-64	0,0057	28,20	93833	0,9718	2646	463.046	2.282.476	24,32
65-69	0,02019	96,38	84063	0,9036	8102	401.333	1.407.743	16,75	65-69	0,0104	50,61	91187	0,9494	4615	445.218	1.819.430	19,95
70-74	0,03291	152,64	75961	0,8474	11595	352.324	1.006.410	13,25	70-74	0,0190	91,01	86572	0,9090	7879	414.418	1.374.212	15,87
75-79	0,05870	256,93	64367	0,7431	16538	281.715	654.086	10,16	75-79	0,0341	157,55	78693	0,8425	12398	364.046	959.795	12,20
80-84	0,08879	363,54	47829	0,6365	17388	195.831	372.370	7,79	80-84	0,0685	293,22	66295	0,7068	19439	283.906	595.749	8,99
85-ω	1,00000	1000,00	30441	0,0000	30441	176.540	176.540	5,80	85-ω	1,00000	1000,00	46856	0,0000	46856	311.843	311.843	6,66

Nelle classi di età intermedie, precisamente nella macro classe 15-29, si riscontra una mortalità maschile più accentuata nel distretto Sud, grafico 6. Dalle tavole risulta che la somma delle probabilità di morte delle classi di età 15-29 anni è pari al 20,4‰; nel distretto Nord e nella tavola regionale del 1998 sono rispettivamente equivalenti all'8,0‰ e all'11,8‰. Diversa risulta la somma dei valori nelle tavole femminili per questa macroclasse, che è pari a 3,99; 1,89 e 2,03‰ rispettivamente a livello regionale, distretto Nord e Sud. Risulta ridondante affermare che le misure evidenziano un livello di mortalità femminile nei distretti nettamente inferiore al valore regionale. Interessante risulta l'età da cui inizia l'incremento della mortalità, in modo elevato, verso le età più anziane, tavv. V, VI, VII, VIII, IX e X (colonne  $q_x$ ): queste corrispondono nelle tavole maschili alle classi 55-59 anni, nei due distretti e 60-64 nella tavola regionale; mentre nelle tavole femminili risultano pari alle classi 60-64 per il distretto Nord e per la Regione Calabria e alla classe di 65-69 in quello Sud, da cui risulta un'anticipo della mortalità per le classi alte, soprattutto per le tavole maschili, nei comuni dell'A.S. 9 rispetto al resto della regione Calabria. Infine, per le classi di età anziane (65 anni e oltre) la probabilità di morte supera il valore del 100‰, nelle tavole maschili a partire dalla classe 70-74 nel distretto Sud ed a livello regionale e dalla classe 75-79 nel distretto Nord. Analogo ordine si riscontra nelle tavole femminili dove inizia dalla classe 75-79 nel distretto Sud e nella regione Calabria e dalla classe di età di 80-84 anni nel distretto Nord. Per questo motivo l'intensità della mortalità risulta essere più concentrata a poche classi di età estreme nel distretto Nord mentre nel distretto Sud mantiene modalità di eliminazione più vicini ai valori della regione Calabria.



**Tav. XI**Indicatori sintetici: *Speranza di vita alla nascita*

	Speranza di vita alla nascita					
	1999*		2000**		2001**	
	maschi	femmine	maschi	femmine	maschi	femmine
<b>A. S. 9 - LOCRI</b>						
<i>Tav. Completa</i> ***	-	-	79,0	84,8	-	-
<b>Distretto Sud</b> ***	-	-	77,8	84,8	-	-
<b>Distretto Nord</b> ***	-	-	81,8	86,9		
<b>Calabria</b>	76,6	81,9	76,8	82,1	77,5	82,6
<b>ITALIA</b>	76,0	82,1	76,3	82,4	76,8	82,9
<b>MEZZOGIORNO</b>	75,9	81,4	76,1	81,7	76,6	82,3

fonte dati: ISTAT - Servizio DEM

\*\*\* Elaborazione Osservatorio Epidemiologico A.S. 9 LOCRI

\* Dati osservati - fonte ISTAT

**CONCLUSIONI**

Dall'analisi effettuata si evidenzia una decisa riduzione dei rischi di morte, grafici 4 e 5, soprattutto nelle età adulte e senili, con la conseguenza di un continuo aumento della vita media, tavola XI, e un incremento del fenomeno dell'invecchiamento della popolazione. Altrettanto decisa è la diminuzione della mortalità infantile nel territorio dell'Azienda Sanitaria di Locri rispetto alla regione Calabria

Nelle altre classi di età, in particolare nella fascia 15-29, si riscontra una mortalità maschile più accentuata sia rispetto a quella femminile che alle analoghe misure del distretto Nord e della regione, come si desume dal grafico 6, dove la probabilità di morte maschile nel distretto Sud è più alta del 72,8% rispetto a quella regionale e di circa il 154% rispetto al distretto Nord. Questa supermortalità, come risulta dal Recam dell'azienda, è da attribuire in prevalenza a decessi violenti: omicidi, incidenti stradali e suicidi, e necessita di una ulteriore verifica futura e pregressa, in modo da stabilire se è dovuta ad un problema di devianza sociale oppure è l'effetto di una serie di circostanze casuali intervenute durante l'anno oggetto di studio.

In definitiva, le tavole abbreviate evidenziano una distinta variabilità territoriale. Infatti il basso livello di mortalità del distretto Nord, associato ad un migliore stile di vita, è dovuto:

- ad una diminuzione della mortalità infantile maschile che rispetto al valore regionale è minore del 17% circa (la mortalità infantile femminile risulta per questo anno inesistente), grafici 4-5;
- a una speranza di vita alla nascita, che nel distretto Nord, risulta maggiore di circa 5 anni rispetto ai corrispondenti indicatori sia regionali che del distretto Sud per entrambi i sessi, grafici 8-10-12;
- ad una cadenza della probabilità di morte, cioè l'età cui corrisponde il più alto rischio di morte, nelle età senili, è maggiore rispetto a quella del distretto Sud e della regione Calabria. Difatti, si riscontra un'accentuata probabilità di morte in corrispondenza delle classi di età più alte rispetto alle altre tavole territoriali, grafici 7-9-11.

Infine, dal confronto effettuato sull'indicatore speranza di vita ( $e_x$ ), si rileva una maggiore variabilità tra i sessi e di conseguenza nella distribuzione della mortalità negli aggregati territoriali considerati, soprattutto nel distretto Sud dove risulta il maggiore divario della mortalità sia fra i sessi, sia rispetto al distretto Nord e alla regione Calabria.

*Dott. Giuseppe Cristiano*

*Distretto Sud*

Distribuzione della probabilità di morte maschile,  ${}^Mq_x$ , Regione Calabria, Azienda Sanitaria Locri, distretto Nord e distretto Sud

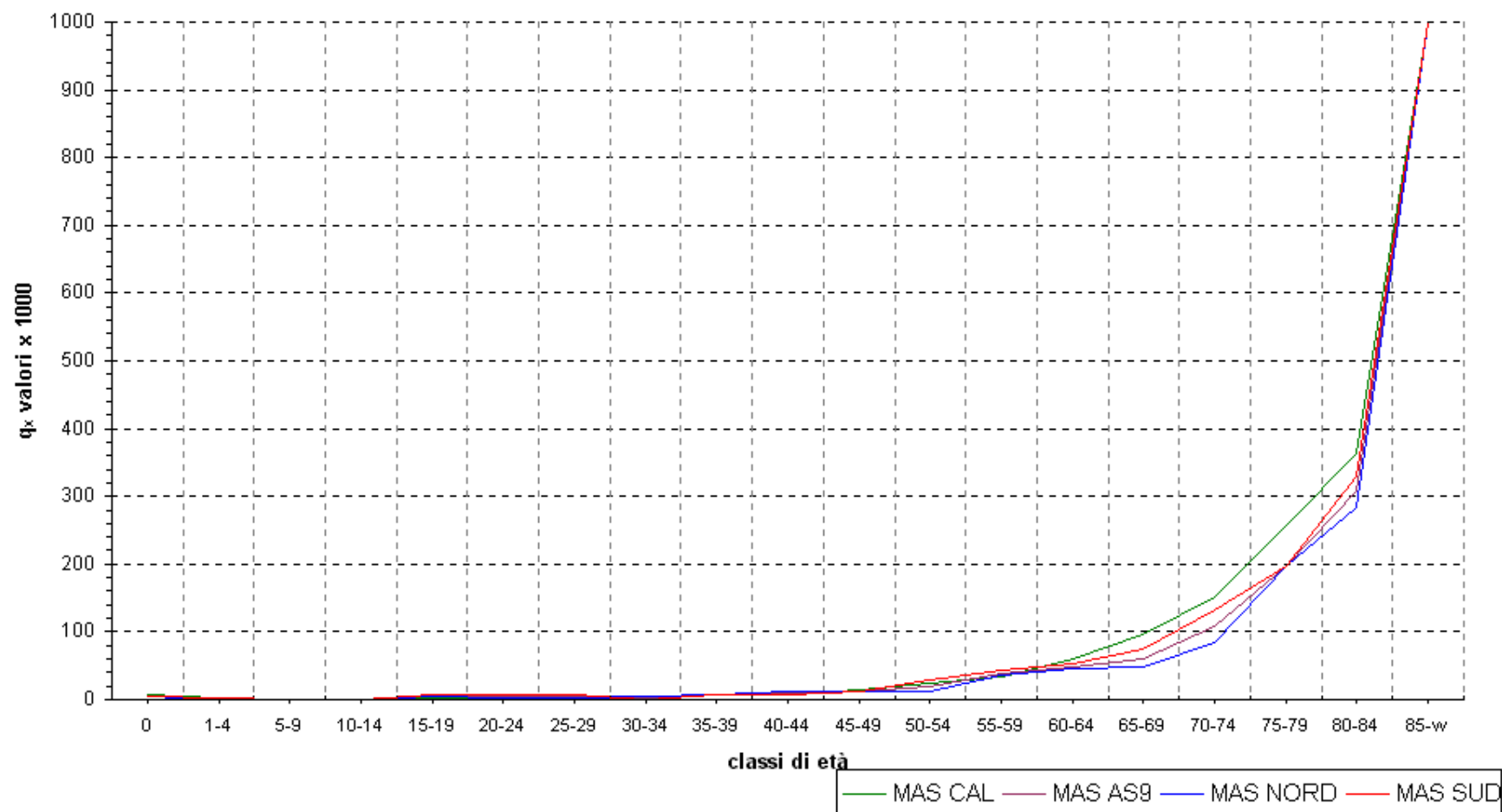
**graf. 4**

Distribuzione della probabilità di morte femminile  $^F q_x$ , Regione Calabria, Azienda Sanitaria Locri, distretto Nord e Distretto Sud  
graf. 5

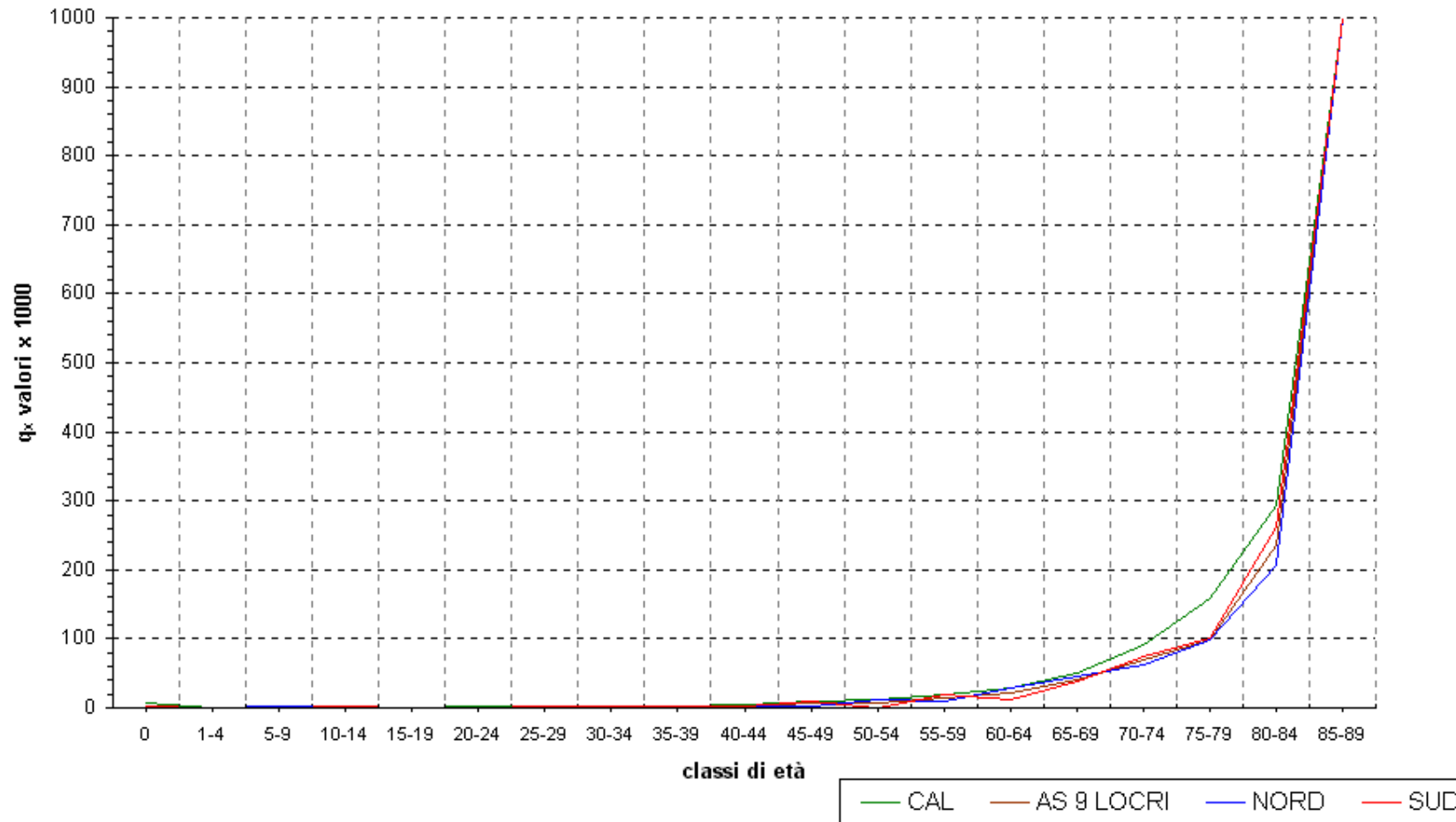

Particolare della distribuzione delle probabilità di morte fascia di età 15-29 anni della popolazione maschile del distretto Sud, distretto Nord e regione Calabria

graf. 6

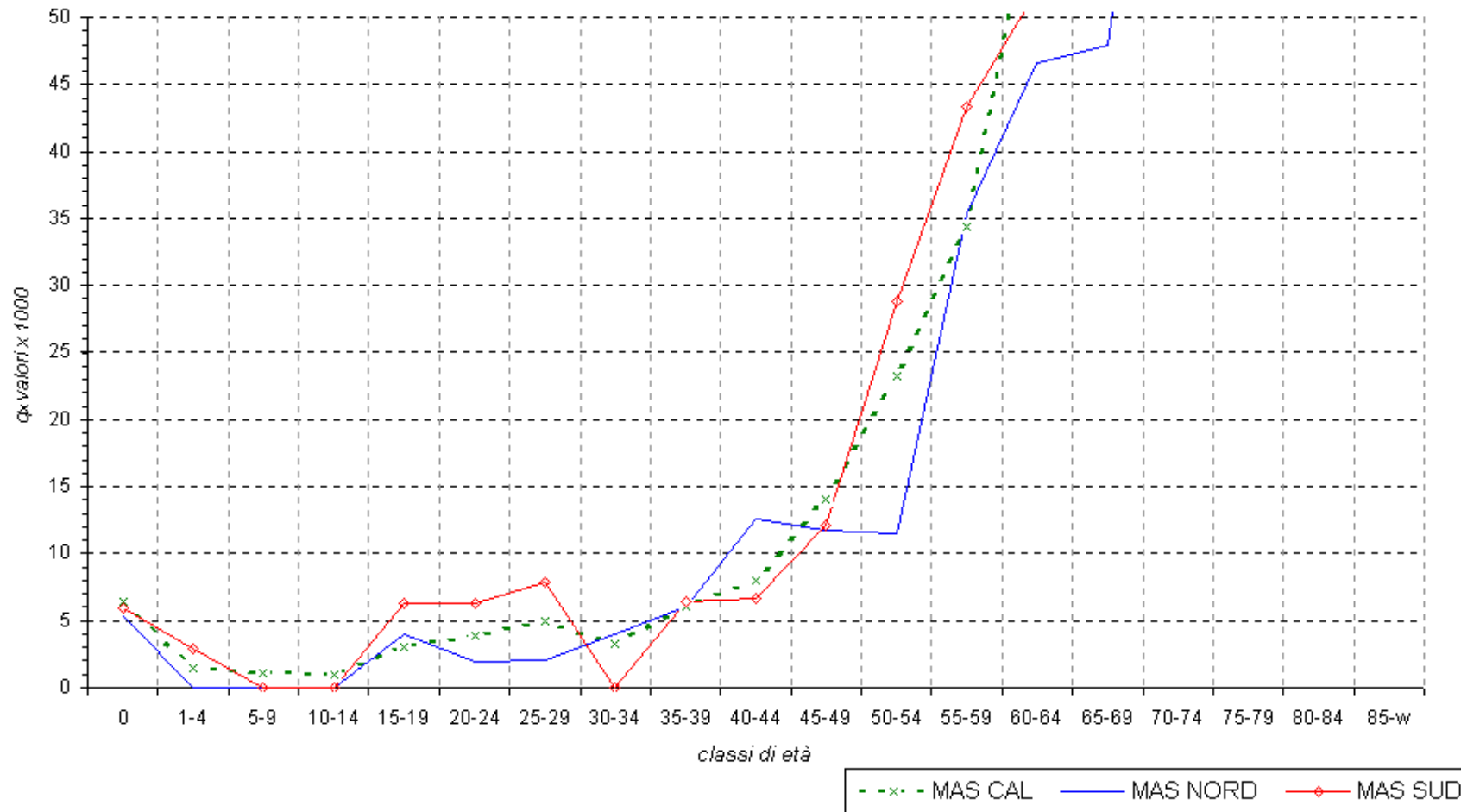

Distribuzione delle probabilità di morte Regione Calabria - anno 1998  
graf. 7

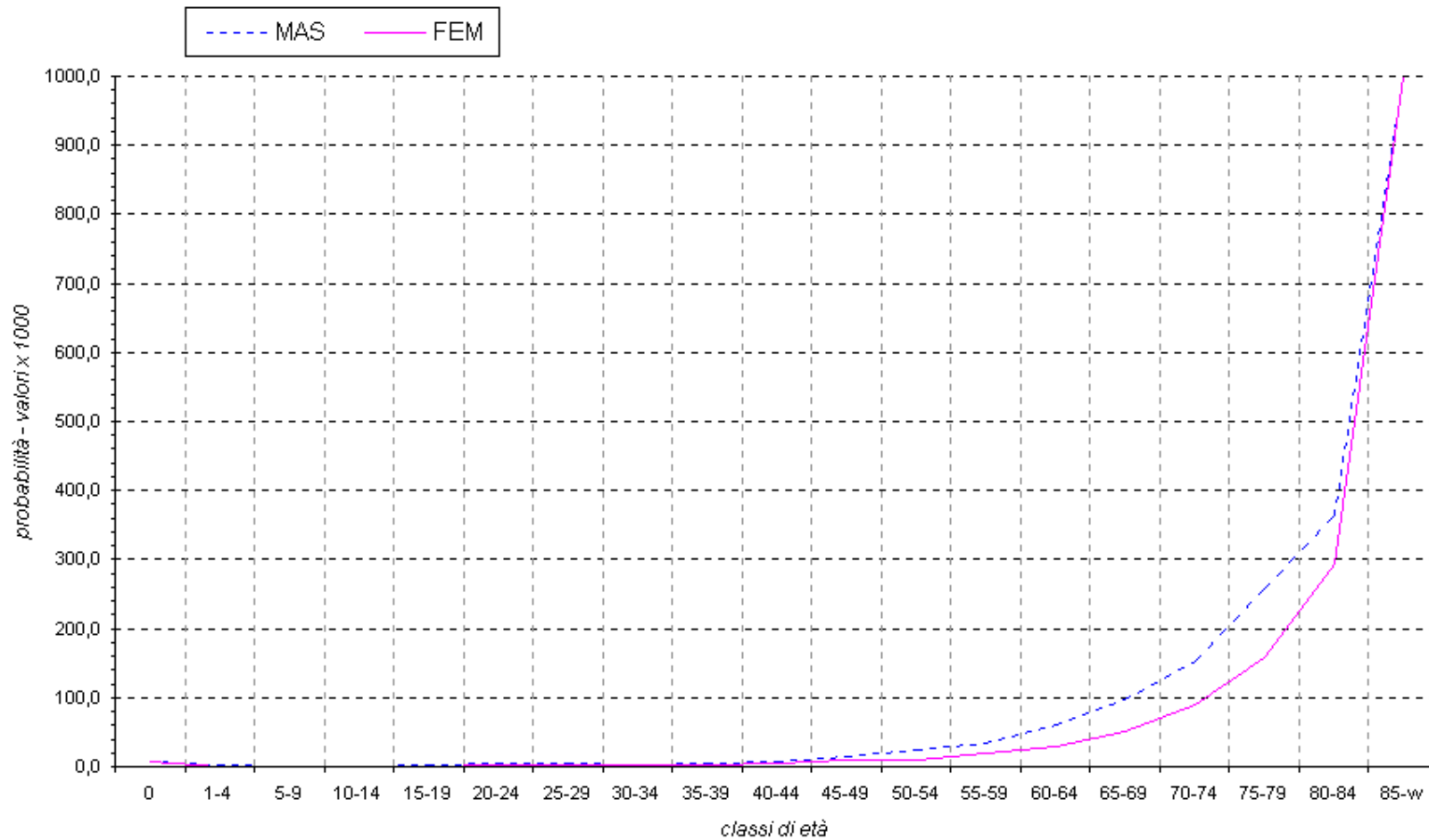

Distribuzione speranza di vita Regione Calabria - anno 1998

graf. 8

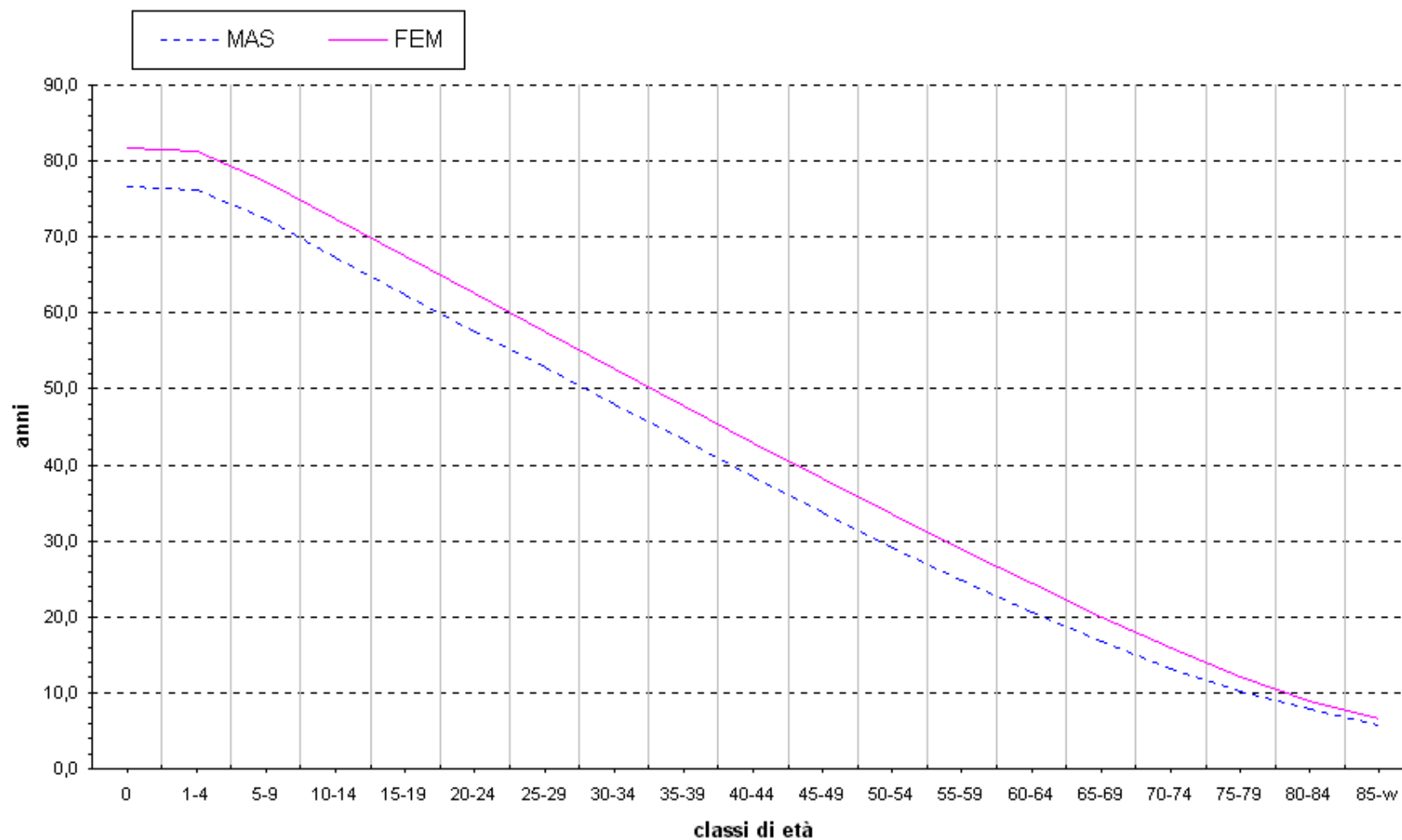

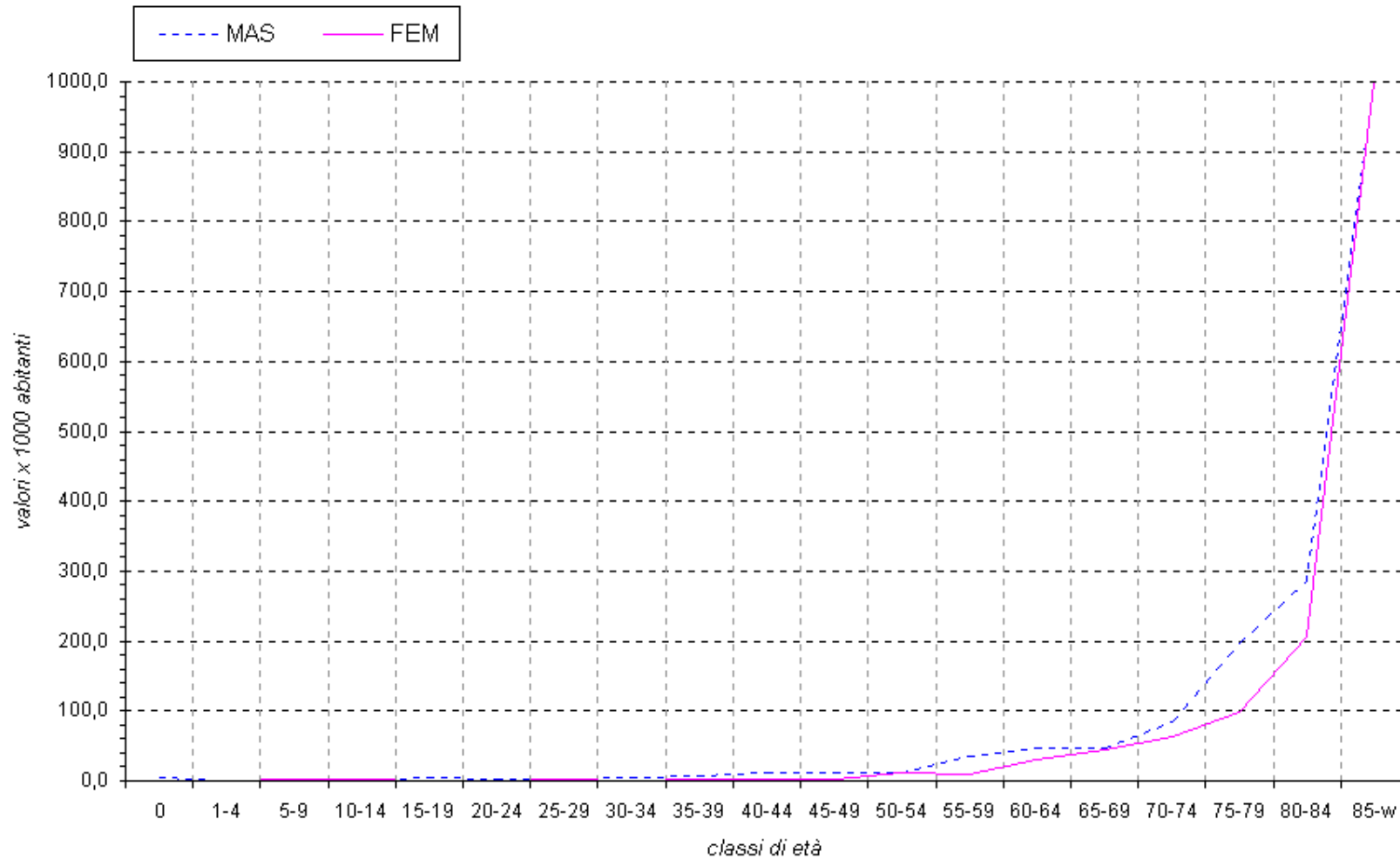
*Distribuzione probabilita di morte Distretto Nord - anno 2000***graf. 9**

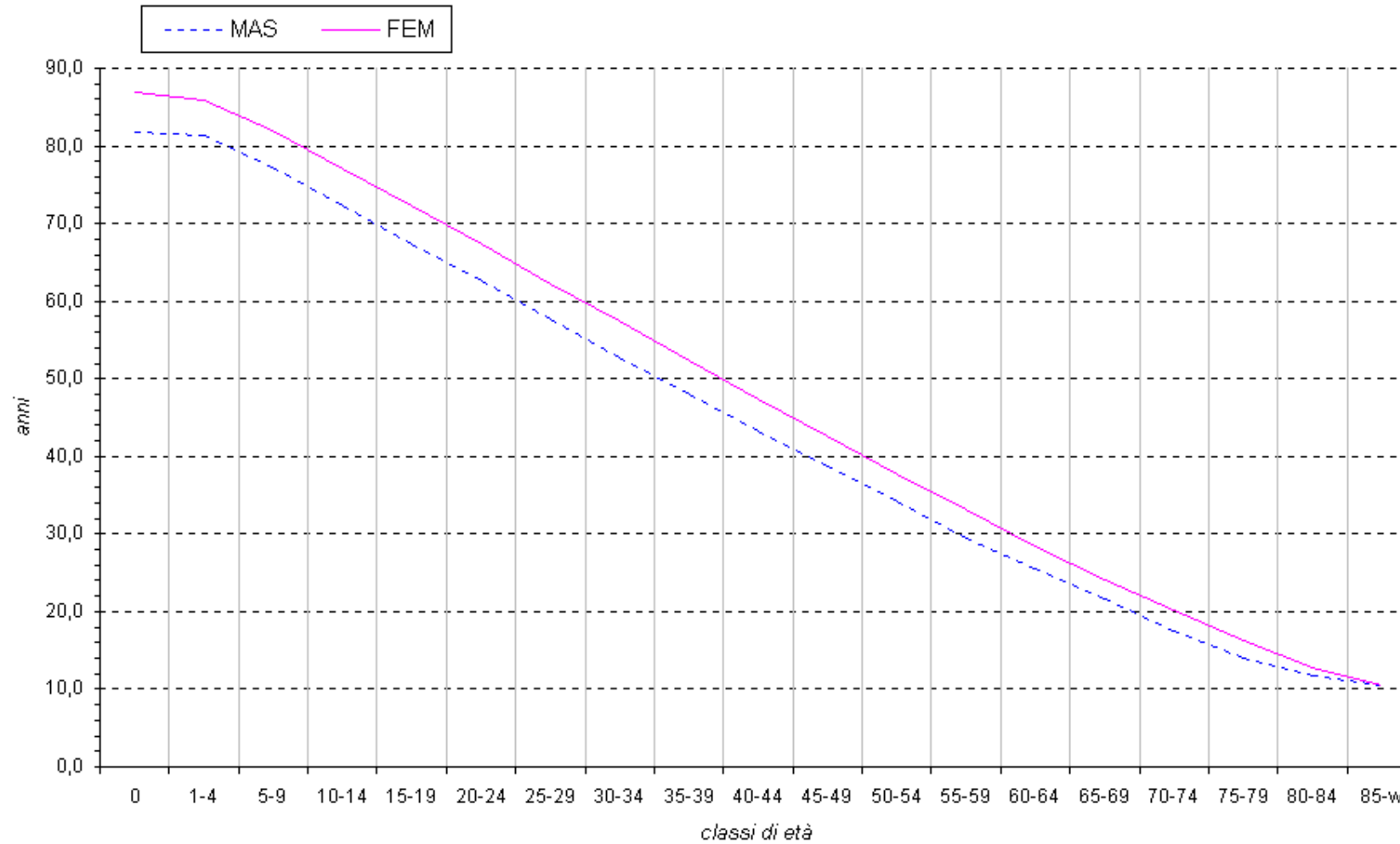
*Distribuzione speranza di vita per classi di età distretto Nord - anno 2000***graf. 10**



Distribuzione delle probabilità di morte Distretto Sud - anno 2000

graf. 11

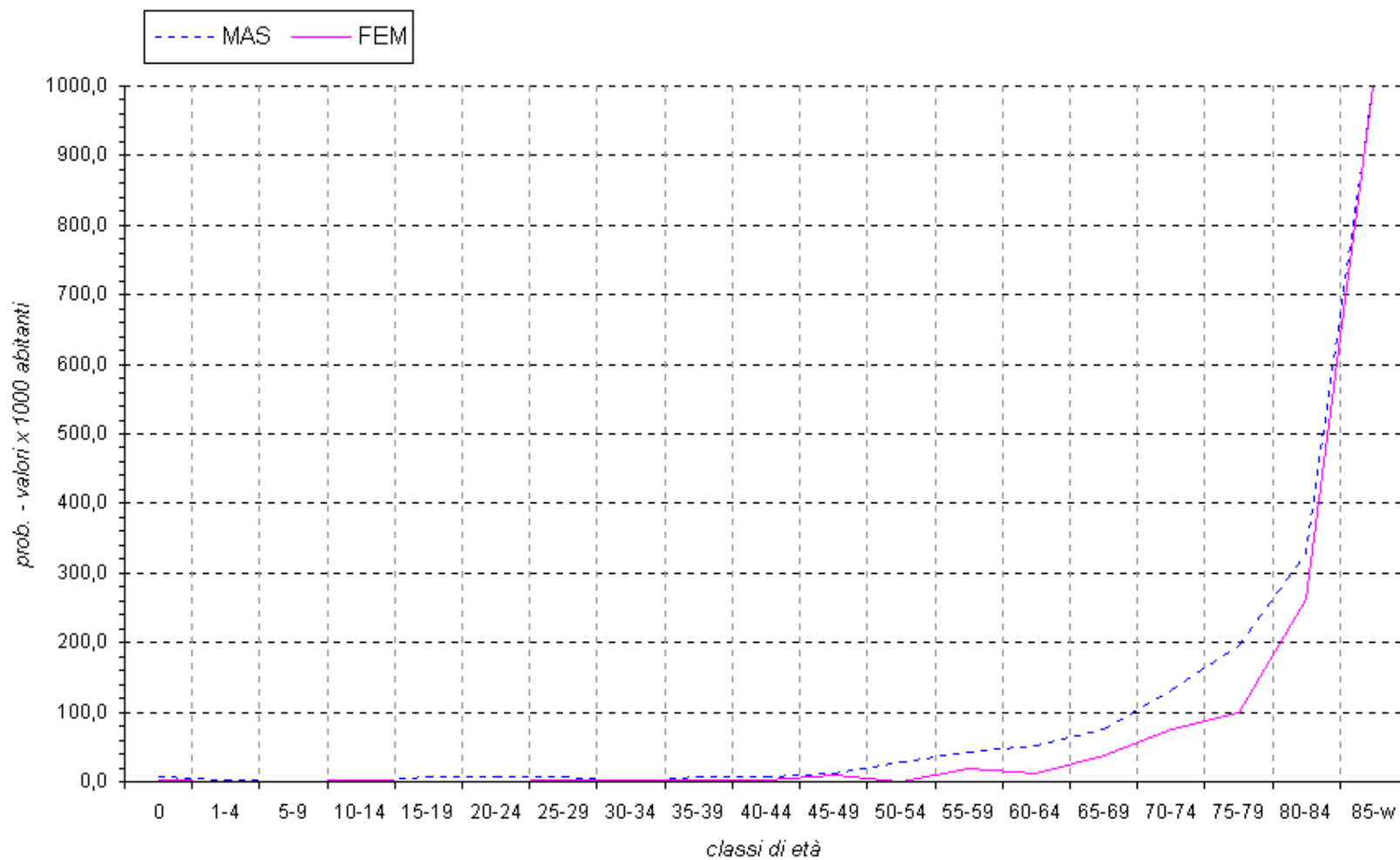

Distribuzione speranza di vita per classi di età distretto SUD - anno 2000

graf. 12

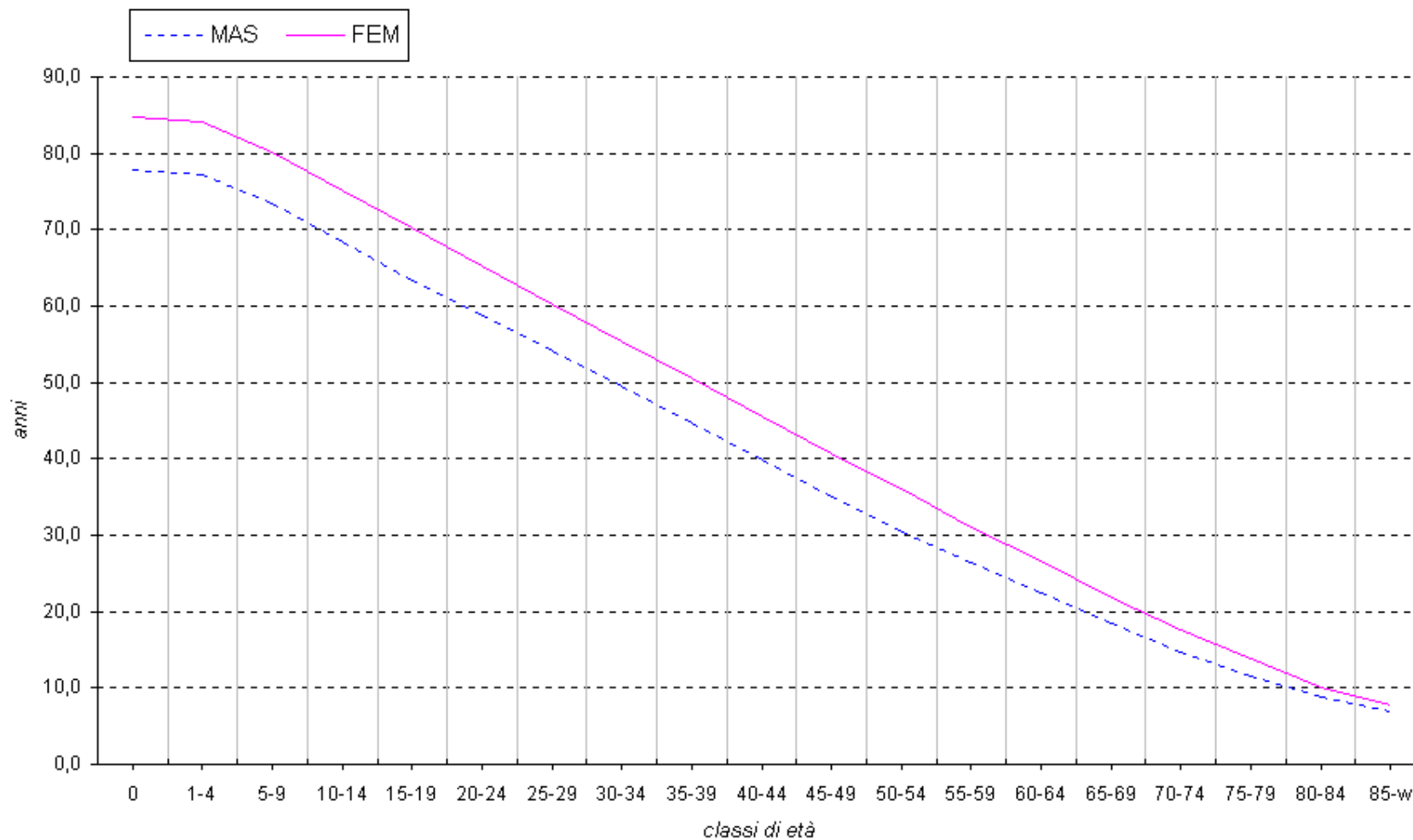

# ASSISTENZA OSPEDALIERA





U.O.	Del. G.R. 9348/97			Posti letto Attivati						Totale previsti	Totale attivati	NOTE
	Posti letto previsti			Posti letto Ordinari			N° posti letto Day Hd					
	Gerace	Locri	Siderno	Gerace	Locri	Siderno	Gerace	Locri	Siderno			
CHIRURGIA GENERALE		60	48		50	44		4	4	108	102	Del. 15/98: trasformazione 6 P.L. D.H. Chirurgia (54 O. e 6 D.H.), Del. 257/99 - esec- trasformazione 4 P.L. D.H. Siderno
GASTROENTEROLOGIA								2		-	2	Del. 389/97: istituzione servizio di Endoscopia digestiva, Del. 1269/98: conversione di 2 P.L. ord. Chirurgia in 2 P.L. D.H.
OCULISTICA		10			8			2		10	10	Del. 1056/98: conversione 2 P.L. D.H.
ODONTOSTOMATOLOGIA (Poltrone)		4			4 Poltrone			-		4	-	<b>4 POLTRONE</b>
ORTOPEDIA E TRAUMAT.		36			32			4		36	36	Del. 526/98 - esec-: conversione 4 P.L. Ord. in D.H.; Utilizzo di ulteriori 16 P.L. con nota n. 856/DSH Locri del 5/03/1999 che diventano 48 nell'anno 2000; dal Gennaio 2001 i P. L. Ordinari sono stati utilizzati come previsto dalla D.G.R. n. 9348/97 e dalla Del. 526/98
OTORINOLARINGOIATRIA		10			8			2		10	10	Del. 862/99: trasformazione 2 P.L. D.H. (trasmessa Ass.to)
UROLOGIA			30			27			*3 non	30	27	Del. 220/99: istituzione 3 P.L. D.H.( trasmessa Ass.to)
<b>Totale area Chirurgica</b>	-	<b>120</b>	<b>78</b>	-	<b>98</b>	<b>71</b>	-	<b>14</b>	<b>4</b>	<b>198</b>	<b>187</b>	
ALLERGOLOGIA								3		-	3	Del. 118/98: istituzione 3 P.L. D.H. (dai P.L. di Medicina Gen.)
BRONCOPNEUMOLOGIA		10			10 istituiti ma non attivati					10	-	Del. 310/99 Istituzione U.O. Broncop. Ma i P.L. vengono utilizzati ancora oggi come Geriatria Locri
CARDIOLOGIA		10						1		10	1	Del. 928/99: 1 P.L. D.H., e 9 P.L. Ordinari, predisposti ma non attivati
DERMATOLOGIA			10						4	10	4	Del. 119/98: istituzione 4 P.L. D.H. 6 P.L. Ordinari non attivati
EMODIALISI (POSTI RENE)		16	8		16 posti rene					24	-	<b>16 POSTI RENE</b>
GERIATRIA		20			42			4		20	38	Del. 973/98 - esec-: attivazione 4 P.L. D.H., Del. 1131/99: adeguamento P.L. da lungodegenza Gerace aumento P.L. da 20 a 40; si rilevano 46 P.L. come da nota n. 2408/DSH Locri del 10/07/2001
ANGIOLOGIA	-	-	-					2			2	Del. 25/99 Istituz. Servizio di Angiologia con utilizzo di 2 P.L. DH senza spec. la provenienza
GERIATRIA GERACE				26				10		-	36	Non risulta alcun atto deliberativo, nell'archivio delle delibere, riguardante l'istituzione dei posti letto
LUNGODEGENZA	64									64	-	Del. 1131/99 utilizzati 20 P.L. per la Geriatria, quindi dei P.L. previsti (64) sono 44 quelli non attivati
MEDICINA GENERALE		64			40			4		64	59	Del. 863/99: istituzione 4 P.L. D.H. (trasmessa Ass.to)
NEFROLOGIA			10							10	-	Del. 861/99: trasformazione 2 P.L. D.H. Locri (non attivati)
NEUROLOGIA		20			18			2		20	20	Del. 997/98: istituzione 2 P.L. D.H.
ONCOLOGIA			10			8			2	10	10	
MEDICINA D'URGENZA - AST. *		8			8					8	8	Del. 1281/2000 approvata con D.R.G. 642/2000 e 138/2001
PSICHIATRIA			16		7					16	7	
<b>Totale area Medica</b>	<b>64</b>	<b>148</b>	<b>54</b>	<b>26</b>	<b>115</b>	<b>8</b>	<b>10</b>	<b>16</b>	<b>6</b>	<b>266</b>	<b>188</b>	
OSTETRICIA E GINEC.		32			29			3		32	32	Del. 996/98: conversione 3 P.L. D.H.
PEDIATRIA + NEONAT. (20+10)		30			27			3		30	30	Del. 820/97 - esec-: attivazione 3 P.L. D.H. Pediatria
TERAPIA INTENSIVA NEONAT.		4								4	-	
<b>Totale area Materno Infantile</b>	-	<b>66</b>	-	-	<b>56</b>	-	-	<b>6</b>	-	<b>66</b>	<b>62</b>	
RIABILITAZIONE	32	32								64	-	
RIABILITAZIONE (CARD.)			8			7			1	8	8	Del. 1241/99: utilizzo di 4 P.L. di Riabilitazione Card.
<b>Totale area Riabilitativa</b>	<b>32</b>	<b>32</b>	<b>8</b>	-	-	<b>7</b>	-	-	<b>1</b>	<b>72</b>	<b>8</b>	
RIANIMAZIONE -TER. INTENS		8			8					8	8	
TERAPIA SUB. INTENSIVA			2							2	-	Utilizzati con Del. 1258/98 per TSI/CH Locri
TERAPIA SUB. INTENSIVA CHIR. (4 da CH Locri + 2 Sub Int. Siderno)					6					-	6	Istituiti con Del. 362/98
UTIC - SUB INTENSIVA (4+4)		8			8			-		8	8	
<b>Totale area Terapia Intensiva</b>	-	<b>16</b>	<b>2</b>	-	<b>22</b>	-	-	-	-	<b>18</b>	<b>22</b>	
<b>TOTALI</b>	<b>96</b>	<b>382</b>	<b>142</b>	<b>26</b>	<b>291</b>	<b>86</b>	<b>10</b>	<b>36</b>	<b>11</b>	<b>620</b>	<b>467</b>	

Posti letto sono stati utilizzati dal Pronto Soccorso fino a fine 2000.

I posti sono stati poi attribuiti alla Medicina d'Urgenza con delibera 1281/2000  
decreta di G. R. n. 642/2000 e 138/2001, così come previsto dalla D.R.G. 9348/97

Tab. 1



## EPIDEMIOLOGIA DELL'ASSISTENZA OSPEDALIERA

D.ssa Filomena zappia

### Indicatori e criteri di analisi

Per l'analisi dell'assistenza ospedaliera sono state analizzate le SDO degli anni 1998-2001.

Per l'analisi generale sono stati utilizzati gli indicatori di seguito riportati.

**-Numero di ricoveri dimessi ordinari e day-hospital**

**-Giornate di degenza totali ordinari e day-hospital**

**-numero di posti letto attivati ordinari e day-hospital**

**-Indice di rotazione posti letto:**

Indica quanti dimissioni ha mediamente " sopportato" ciascun letto del servizio ospedaliero in un tempo di riferimento. E' stato calcolato ponendo al numeratore il numero dei dimessi nell'anno; al denominatore il numero dei posti letto attivati.

**-Degenza media:**

Misura quanti giorni mediamente ciascun utente che ha avuto accesso all'ospedale rimane al suo interno. E' stata calcolata ponendo al numeratore il numero delle giornate di degenza registrate nell'anno; al denominatore il numero dei dimessi nell'anno.

**-% o tasso di occupazione posti letto:**

E' stato calcolato ponendo al numeratore il numero delle giornate di degenza registrate nell'anno per 100; al denominatore il numero dei posti letto per 365 ( regime ordinario) o per 240 ( day- hospital).

**-Posti letto utilizzati:**

Indica il numero dei posti letto medi utilizzati nell'anno. Sono stati calcolati ponendo al numeratore le giornate di degenza registrate nell'anno; al denominatore il numero dei giorni dell'anno (365).

**-Indice di turn over:**

Definisce quanto tempo mediamente intercorre tra la dimissione di un degente ed il ricovero successivo sia nell'ospedale che nel reparto. E' stato calcolato ponendo al numeratore il numero dei posti letto per 365 (giornate di degenza teoriche) meno le giornate di degenza effettive registrate nell'anno; al denominatore il numero dei dimessi nell'anno.

**-Numero dei DRG chirurgici**

**-Numero dei DRG medici**

Il sistema Diagnosis Related Group o DRG è un metodo per misurare la complessità delle patologie trattate. Consiste nel processo di classificazione dei casi trattati in gruppi omogenei quanto alle caratteristiche cliniche ed assistenziali e ,quindi, anche riguarda il profilo di trattamento atteso ed i relativi costi.

**-Peso relativo**

E' espresso come valore numerico ed aumenta all'aumentare della complessità dell'intervento.

**-Ricoveri di un giorno:**

Indica il numero dei ricoveri non appropriati in regime ordinario.

**-Importo DRG**

Indica il corrispettivo economico dell'attività di ricovero.



### **Ricoveri ordinari**

Dall'analisi degli indicatori nel quadriennio 1998-2001 si evidenzia una riduzione dei posti letto ordinari che da 453 del 1998 passano a 403 nel 2001 con una migliore distribuzione dei posti letto all'interno delle unità operative in relazione al loro reale utilizzo.

Il numero dei ricoveri dimessi ordinari registra una diminuzione nel 2001: 20.616 mentre aumentano quelli in day hospital con corrispondente riduzione dei costi per la tipologia del ricovero.

La durata della degenza media (5,70 giorni) è attestata su valori ottimali, realizzandosi un ulteriore calo rispetto al 98 (5,96 giorni). L'area chirurgica registra una degenza media di 5,1 giorni mentre quella dell'area medica 7,57 giorni. nettamente al di sotto dei valori nazionali di riferimento.

La % di occupazione del posto letto registra un valore medio del 80,98 nel P.O. di Locri ed un valore del 76,0 nel P.O. di Siderno nel 2001; con una certa variabilità tra le unità operative che richiede una migliore redistribuzione dei posti letto.

L'indice di rotazione del posto letto chirurgico registra, nel quadriennio, un incremento nella velocità di produzione dei dimessi (54,86 dimissioni per unità di cura); mentre quello del posto letto medico si attesta 40,62 dimessi per posto letto. Quello materno-infantile registra un valore di 70,75 dimessi per posto letto ed infine le terapie intensive registrano un numero di dimessi di 48,93 per unità di cura.

I pesi relativi alla casistica trattata si mantengono costanti nel quadriennio.

Il trend dell'attività ospedaliera in regime ordinario è riportato nelle tabelle 1-7.

### **Ricoveri in day-hospital**

Il ricovero in day-hospital viene attivato nel 1998 con 24 posti letto che aumentano a 57 nel 2001, registra 10.592 ricoveri con una percentuale di occupazione del posto letto del 181,0 % nel P.O. di Locri e 174% nel P.O. di Siderno; inferiore al valore richiesto (200 %).

In considerazione del fatto che i ricoveri di un giorno (1804 e 230) vengono considerati impropri se effettuati in regime di ricovero ordinario occorre una valutazione più attenta sulla tipologia del ricovero cui sottoporre il paziente che accede al ricovero ospedaliero l'attività in regime diurno per gli anni 1998-2001. è riportata nelle tabelle 8-11

I dati di produttività per gli anni 98-2001 per ogni unità operativa vengono riportati nelle tabelle 12,13,14,15.

Sull'importo del valore dei DRG sono stati effettuati per gli anni 98-2000 gli abbattimenti del 20 e 25 % (rispettivamente per Locri e Siderno), stabiliti a livello regionale; per il 2001 l'importo è stato calcolato al 100 %.

Nelle tabelle 16 e 17 vengono riportate per ciascuna unità operativa il numero dei ricoveri impropri in base al sistema DRGs:

Dai 180 DRGs registrati per l'anno 2000 si passa a 31 DRGs del 2001. Valido risultato dopo il corso organizzato dall'Osservatorio Epidemiologico e l'Ufficio Qualità sulla corretta compilazione delle SDO.



## INDICATORI DI ATTIVITA OSPEDALIERA

Popolazione fonte istat	ANNO	Tasso di ospedizzazione		Ricoveri medici ordinari	Ricoveri medici DH	Ricoveri chirurgici ordinari	Ricoveri chirurgici DS-DH	Degenza media	Tasso occupazione PL	Intervallo di turnazione	Indice di rotazione	Peso medio drg	% Ricoveri di 1 giorno	Indice di attrazione	Indice di fuga
135.279 al 21/10/2001	2001	Lordo	228,16	15.855	7.864	3.917	2.380	5,70	78,6%	1,556	50,3		9,9%	0,249	0,157
		Netto	203,39								64,0				
137.827	2000	Lordo	214,96	16.180	6.421	4.644	1.384	5,90	79,4%	1,531	49,1	1,19	15,8%	0,228	0,149
		Netto	190,79								61,4				
138.415	1999	Lordo	194,28	16.514	4.226	4.058	1.135	5,95	79,5%	1,534	48,8	1,21	17,1%	0,207	0,134
		Netto	177,92												
139.422	1998	Lordo	170,74	16.604	1.801	3.872	401	5,96	77,9%	1,695	47,7	1,10	18,0%	0,227	0,145
		Netto	158,96												

ANNO	totale ricoveri ordinari	Totale ricoveri DH	ricoveri di 1 GG	GG degenza ordinari	GG degenza DH	Mobilità attiva TOT	Posti letto ordinari (attivati)	Posti letto DH (attivati)	Peso medio drg ordinari medici	Peso medio drg dh	Peso medio drg ordinari chirurgici	Mob. Passiva infraregionale	Mob. Passiva extraregionale	Mobilità attiva EXTRA REG
2001	20.616	10.249	2.034	117.571	27.426	3.351	410	57				6.967	5.131	1.251
2000	21.718	7.909	3.430	128.081	23.705	3.331	442	55	0,63	0,62	0,89	6.492	4.945	1.096
1999	21.514	5.377	3.671	127.969	16.130	2.264	441	50	0,57	0,61	1,85	7.288	4.459	730
1998	21.587	2.218	3.876	128.765	7.917	1.642	453	28	0,65	0,65	1,55	7.242	4.892	680

ANNO	1° DRGs	N. casi 1° DRGs	2° DRGs	N. casi 2° DRGs	3° DRGs	N. casi 3° DRGs	4° DRGs	N. casi 4° DRGs	5° DRGs	N. casi 5° DRGs	6° DRGs	N. casi 6° DRGs		
2001	183	1111	134	1056	42	832	254	784	284	780	251	711		
2000	183	1244	134	844	254	764	42	752	266	266	284	676		
1999	183	1180	254	693	266	660	134	660	281	609	88	601		
1998	183	825	254	693	134	582	281	577	373	562	251	527		

## Legenda

183	ESOFAGITE, GASTROENTERITE E MISCELL. DISTURBI DIGESTIVI ETA' > 17 SENZA CC
134	IPERTENSIONE
254	FRATTURE, DISTORS. STIRAM. LUSSAZ. BRACCIO, GAMBA, ESCL. PIEDE ETA' >0-17 SENZA CC
42	INTERVENTI INTRAOCULARI ESCL. RETINA, IRIDE E CRISTALLINO
266	TRAPIANTO PELLE E/O ASPORTAZIONE TESSUTO ESCL. ULCERA PELLE O CELLULITE SENZA CC
88	MALATTIE POLMONARI CRONICO-OSTRUTTIVE (COPD)
281	TRAUMATISMI PELLE, TESSUTO SOTTOCUTANEO E MAMMELLA ETA' >17 SENZA CC

Tab. 2



Indicatori	1998			1999			2000			2001		
	Ospedale Locri	Ospedale Siderno	Ospedali A.S. 9	Ospedale Locri	Ospedale Siderno	Ospedali A.S. 9	Ospedale Locri	Ospedale Siderno	Ospedali A.S. 9	Ospedale Locri	Ospedale Siderno	Ospedali A.S. 9
Posti letto Ordinari	375	78	<b>453</b>	356	85	<b>441</b>	356	86	<b>442</b>	317	86	<b>403</b>
Ricoveri Dim. Ordinari	17.513	4.074	<b>21.587</b>	17.243	4.271	<b>21.514</b>	17.030	4.688	<b>21.718</b>	16.076	4.540	<b>20.616</b>
GG. Degenza Ordinari	106.803	21.962	<b>128.765</b>	106.218	21.751	<b>127.969</b>	103.395	24.686	<b>128.081</b>	93.701	23.870	<b>117.571</b>
D.M.D.	6,10	5,39	<b>5,96</b>	6,16	5,09	<b>5,95</b>	6,07	5,27	<b>5,90</b>	5,83	5,26	<b>5,70</b>
% Occ. P.I.	78,03	77,14	<b>77,88</b>	81,74	70,11	<b>79,50</b>	79,57	78,64	<b>79,39</b>	80,98	76,04	<b>79,93</b>
Rot. P.I.	46,70	52,23	<b>47,65</b>	48,44	50,25	<b>48,78</b>	47,84	54,51	<b>49,14</b>	50,71	52,79	<b>51,16</b>
Turnover	1,72	1,60	<b>1,69</b>	1,38	2,17	<b>1,53</b>	1,56	1,43	<b>1,53</b>	1,37	1,66	<b>1,43</b>
Posti letto Day Hosp.	24	4	<b>28</b>	43	7	<b>50</b>	44	11	<b>55</b>	46	11	<b>57</b>
Ricoveri Dim. Day Hos	1.889	329	<b>2.218</b>	4.771	606	<b>5.377</b>	6.859	1.050	<b>7.909</b>	8.676	1.573	<b>10.249</b>
GG. Degenza Day Hos	7.089	828	<b>7.917</b>	14.269	1.861	<b>16.130</b>	19.111	4.594	<b>23.705</b>	23.453	3.973	<b>27.426</b>

Tab. 3

D.M.D (durata media degenza)  $GD/(Dim+P.F.)$   
 % Occ. P.I.  $(GD*100)/(PL*365)$   
 Rot. P.I.  $Dim/PL$   
 Turnover  $((PL*365)-GD)/Dim$





## RICOVERI IN REGIME ORDINARIO ANNO 1998

AREA	PRESIDIO OSPEDALIERO DI LOCRI	N. ricoveri dimessi ordinari	Indice rot. posti letto	Gioni deg. totale	Deg. media	Posti letto	posti letto utilizzati	% occup. posti letto	Indice di turnover	N° DRGs chirurgici	Peso relativo DRGs chirurgici	N° DRGs medici	Peso relativo DRGs medici	Ricoveri di 1 gg	% ricoveri di 1 gg	Importo DRGs ordinari
C	CHIRURGIA GENERALE	2.236	38,55	17.419	7,79	58	47,72	82,3%	1,68	964	1,096	1.246	0,65	251	11,23%	7.515.645.200
C	OCULISTICA	365	36,50	1.734	4,75	10	4,75	47,5%	5,25	228	0,503	137	0,45	39	10,68%	865.130.000
C	ORTOPEDIA E TRAUMAT.	3.127	60,13	14.164	4,53	52	38,81	74,6%	1,54	407	1,107	2.728	0,51	1.283	41,03%	6.369.524.400
C	OTORINO	498	49,80	1.931	3,88	10	5,29	52,9%	3,45	206	0,550	288	0,57	116	23,29%	947.333.200
<b>Totale area Chirurgica</b>		<b>6.226</b>	<b>47,89</b>	<b>35.248</b>	<b>5,66</b>	<b>130</b>	<b>96,57</b>	<b>74,3%</b>	<b>1,96</b>	<b>1.805</b>	<b>0,814</b>	<b>4.399</b>	<b>0,544</b>	<b>1.689</b>	<b>27,13%</b>	<b>15.697.632.800</b>
M	ALLERGOLOGIA										-	-	-			4.175.600
M	ASTANTERIA	503	62,88	1.736	3,45	8	4,76	59,5%	2,35		-	503	0,65	163	32,41%	1.108.842.000
M	GERIATRIA	1.822	39,61	16.087	8,83	46	44,07	95,8%	0,39	4	1,490	1.817	0,78	82	4,50%	6.652.634.400
M	Geriatría H. Gerace	628	24,15	9.024	14,37	26	24,72	95,1%	0,74		-	628	0,83	17	2,71%	2.734.137.000
M	MEDICINA GENERALE	2.311	37,89	16.336	7,07	61	44,76	73,4%	2,57		-	2.311	0,75	247	10,69%	7.611.124.800
M	NEUROLOGIA	683	34,15	4.286	6,28	20	11,74	58,7%	4,41		-	683	0,74	63	9,22%	2.276.227.200
M	PSICHIATRIA	200	28,57	1.339	6,70	7	3,67	52,4%	6,08		-	200	0,82	20	10,00%	749.732.400
<b>Totale area Medica</b>		<b>6.147</b>	<b>36,59</b>	<b>48.808</b>	<b>7,94</b>	<b>168</b>	<b>133,72</b>	<b>79,6%</b>	<b>2,04</b>	<b>4</b>	<b>0,213</b>	<b>6.142</b>	<b>0,652</b>	<b>592</b>	<b>9,63%</b>	<b>21.136.873.400</b>
MI	OSTETRICIA E GINEC.	1.896	59,25	8.254	4,35	32	22,61	70,7%	1,81	764	0,579	1.113	0,35	332	17,51%	4.295.330.800
MI	PEDIATRIA	2.540	94,07	10.204	4,02	27	27,96	103,5%	-0,14	10	2,290	1.658	0,64	519	20,43%	4.636.554.800
<b>Totale area Materna Infantile</b>		<b>4.436</b>	<b>75,19</b>	<b>18.458</b>	<b>4,16</b>	<b>59</b>	<b>50,57</b>	<b>85,7%</b>	<b>0,69</b>	<b>774</b>	<b>1,435</b>	<b>2.771</b>	<b>0,497</b>	<b>851</b>	<b>19,18%</b>	<b>8.931.885.600</b>
TI	TERAPIA INTENSIVA	270	33,75	1.671	6,19	8	4,58	57,2%	4,63	21	10,690	229	1,26	104	38,52%	1.362.861.600
TI	UNITA' CORONARICA	434	43,40	2.618	6,03	10	7,17	71,7%	2,38	5	2,406	427	0,87	78	17,97%	1.440.178.400
<b>Totale area Terapia Intensiva</b>		<b>704</b>	<b>39,11</b>	<b>4.289</b>	<b>6,09</b>	<b>18</b>	<b>11,75</b>	<b>65,3%</b>	<b>3,24</b>	<b>26</b>	<b>6,548</b>	<b>656</b>	<b>1,067</b>	<b>182</b>	<b>25,85%</b>	<b>2.803.040.000</b>
<b>TOTALI</b>		<b>17.513</b>	<b>46,70</b>	<b>106.803</b>	<b>6,10</b>	<b>375</b>	<b>292,61</b>	<b>78,0%</b>	<b>1,72</b>	<b>2.609</b>	<b>2,252</b>	<b>13.968</b>	<b>0,690</b>	<b>3.314</b>	<b>18,92%</b>	<b>48.569.431.800</b>

AREA	PRESIDIO OSPEDALIERO DI SIDERNO	N. ricoveri dimessi ordinari	Indice rot. posti letto	Gioni deg. totale	Deg. Media	Posti letto	posti letto utilizzati	% occup. posti letto	Indice di turnover	N° DRGs chirurgici	Peso relativo DRGs chirurgici	N° DRGs medici	Peso relativo DRGs medici	N° ricoveri 1 gg	% ricoveri 1 gg	Importo DRGs ordinari
C	CHIRURGIA GENERALE	2.518	52,46	13758	5,46	48	37,69	78,5%	1,49	830	0,84	1.677	0,60	506	20,10%	6.592.989.000
C	UROLOGIA	1.556	51,87	8204	5,27	30	22,48	74,9%	1,76	453	0,86	1.095	0,61	56	3,60%	5.112.483.750
<b>Totale area Chirurgica</b>		<b>4.074</b>	<b>52,23</b>	<b>21.962</b>	<b>5,39</b>	<b>78</b>	<b>60,17</b>	<b>77,1%</b>	<b>1,60</b>	<b>1.283</b>	<b>0,85</b>	<b>2.772</b>	<b>0,607</b>	<b>562</b>	<b>13,79%</b>	<b>11.705.472.750</b>
M	DERMATOLOGIA															
<b>TOTALI</b>		<b>4.074</b>	<b>52,23</b>	<b>21.962</b>	<b>5,39</b>	<b>78</b>	<b>60,17</b>	<b>77,1%</b>	<b>1,60</b>	<b>1.283</b>	<b>0,85</b>	<b>2.772</b>	<b>0,61</b>	<b>562</b>	<b>13,79%</b>	<b>11.705.472.750</b>

Tab. 4

N.B: l'applicazione delle tariffe per DRGs tiene conto degli abbattimenti secondo le direttive regionali (-20% P.O. Locri – Gerace ; - 25% P.O. Siderno.



## RICOVERI IN REGIME ORDINARIO ANNO 1999

AREA	PRESIDIO OSPEDALIERO DI LOCRI	N. ricoveri dimessi ordinari	Indice rot. posti letto	Gioni deg. totale	Deg. media	Posti letto ord	Posti letto utilizzati	% occup. posti letto	Indice di turnover	Num.DR Gs Chir.	Peso rel. drgs chir.	Num.DR Gs Med.	Peso rel. drgs Med.	N. ric. di 1 gg	Importo DRGs ordinari
C	CHIRURGIA GENERAL	2.117	36,50	16.983	8,02	58	46,53	80,2%	1,98	1.009	1,06	1.080	0,63	214	7.425.043.200
C	GASTROENTEROLOG										-		-		-
C	OCULISTICA	603	75,38	2.134	3,54	8	5,85	73,1%	1,30	379	0,55	224	0,5	101	1.658.732.800
C	ORTOPEDIA E TRAUM	2.969	61,85	13.051	4,40	48	35,76	74,5%	1,51	371	1,10	2.585	0,51	1250	5.766.112.000
C	OTORINOLARINGOIA	701	87,63	2.856	4,07	8	7,82	97,8%	0,09	278	0,56	410	0,58	119	1.586.253.600
<b>Totale area Chirurgica</b>		<b>6.390</b>	<b>52,38</b>	<b>35.024</b>	<b>5,48</b>	<b>122</b>	<b>95,96</b>	<b>78,7%</b>	<b>1,49</b>	<b>2.037</b>	<b>0,654</b>	<b>4.299</b>	<b>0,444</b>	<b>1.684</b>	<b>16.436.141.600</b>
M	ALLERGOLOGIA						0				-		-		-
M	GERIATRIA	1.586	34,48	13.397	8,45	46	36,70	79,8%	2,14	4	1,89	1.582	0,79	68	6.034.413.600
M	GERIATRIA GERACE	701	26,96	9.010	12,85	26	24,68	94,9%	0,68		-	700	0,84	27	2.923.193.480
M	MEDICINA GENERALE	2.273	39,88	17.896	7,87	57	49,03	86,0%	1,28	2	9,89	2.257	0,77	214	8.079.232.000
M	NEUROLOGIA	868	48,22	5.838	6,73	18	15,99	88,9%	0,84	1	16,65	861	0,78	81	3.210.909.600
M	PRONTO SOCCORSO	507	63,38	1.855	3,66	8	5,08	63,5%	2,10	2	0,82	502	0,65	186	1.126.659.200
M	PSICHIATRIA	329	47,00	1.935	5,88	7	5,30	75,7%	1,88		-	322	0,8	43	1.210.522.000
<b>Totale area Medica</b>		<b>6.264</b>	<b>38,67</b>	<b>49.931</b>	<b>7,97</b>	<b>162</b>	<b>136,80</b>	<b>84,4%</b>	<b>1,47</b>	<b>9</b>	<b>4,179</b>	<b>6.224</b>	<b>0,661</b>	<b>619</b>	<b>22.584.929.880</b>
MI	OSTETRICIA E GINEC	1.595	55,00	8.453	5,30	29	23,16	79,9%	1,34	567	0,62	1.015	0,34	151	4.165.319.200
MI	PEDIATRIA	2.311	85,59	8.723	3,77	27	23,90	88,5%	0,49	9	0,71	1.486	0,64	399	4.591.851.600
<b>Totale area Materna Infantile</b>		<b>3.906</b>	<b>69,75</b>	<b>17.176</b>	<b>4,40</b>	<b>56</b>	<b>47,06</b>	<b>84,0%</b>	<b>0,84</b>	<b>576</b>	<b>0,665</b>	<b>2.501</b>	<b>0,490</b>	<b>550</b>	<b>8.757.170.800</b>
TI	TERAPIA INTENSIVA	232	29,00	1.840	7,93	8	5,04	63,0%	4,66	30	11,00	184	1,64	81	1.935.604.000
TI	UNITA' CORONARICA	451	56,38	2.247	4,98	8	6,16	77,0%	1,49	14	1,83	437	0,9	70	1.613.216.000
<b>Totale area Terapia Intensiva</b>		<b>683</b>	<b>42,69</b>	<b>4.087</b>	<b>5,98</b>	<b>16</b>	<b>11,20</b>	<b>70,0%</b>	<b>2,57</b>	<b>44</b>	<b>6,415</b>	<b>621</b>	<b>1,270</b>	<b>151</b>	<b>3.548.820.000</b>
<b>TOTALI</b>		<b>17.243</b>	<b>48,44</b>	<b>106.218</b>	<b>6,16</b>	<b>356</b>	<b>291,01</b>	<b>81,7%</b>	<b>1,38</b>	<b>2.666</b>	<b>2,978</b>	<b>13.645</b>	<b>0,716</b>	<b>3.004</b>	<b>51.327.062.280</b>

AREA	PRESIDIO OSPEDALIERO DI SIDERNO	N. ricoveri dimessi ordinari	Indice rot. posti letto	Gioni deg. totale	Deg. media	Posti letto ord	Posti letto utilizzati	% occup. posti letto	Indice di turnover	Num.DR Gs Chir.	Peso rel. drgs chir.	Num.DR Gs Med.	Peso rel. drgs Med.	N. ric. di 1 gg	Importo DRGs ordinari
C	CHIRURGIA GEN.	2.661	55,44	13.097	4,92	48	35,88	74,8%	1,66	927	0,880	1.722	0,61	618	6.927.036.150
C	UROLOGIA	1.497	49,90	7.849	5,24	30	21,50	71,7%	2,07	461	0,870	1.032	0,65	46	5.055.077.350
<b>Totale area Chirurgica</b>		<b>4.158</b>	<b>53,31</b>	<b>20.946</b>	<b>5,04</b>	<b>78</b>	<b>57,39</b>	<b>73,6%</b>	<b>1,81</b>	<b>1.388</b>	<b>0,875</b>	<b>2.754</b>	<b>0,630</b>	<b>664</b>	<b>11.982.113.500</b>
M	DERMATOLOGIA										-		-		
M	ONCOLOGIA										-		-		
M	CARDIOLOGIA *	113	16,14	805	7,12	7	6,71	95,8%	0,31	1	1,690	112	0,63	3	338.803.250
<b>Totale area Medica</b>		<b>113</b>	<b>16,14</b>	<b>805</b>	<b>7,12</b>	<b>7</b>	<b>2,21</b>	<b>31,5%</b>	<b>15,49</b>	<b>1</b>	<b>0,563</b>	<b>112</b>	<b>0,210</b>	<b>3</b>	<b>338.803.250</b>
<b>TOTALI</b>		<b>4.271</b>	<b>50,25</b>	<b>21.751</b>	<b>5,09</b>	<b>85</b>	<b>59,59</b>	<b>70,1%</b>	<b>2,17</b>	<b>1.389</b>	<b>0,719</b>	<b>2.866</b>	<b>0,420</b>	<b>667</b>	<b>12.320.916.750</b>

N.B: l'applicazione delle tariffe per DRGs tiene conto degli abbattimenti secondo le direttive regionali (-20% P.O. Locri – Gerace ; - 25% P.O. Siderno.



## RICOVERI IN REGIME ORDINARIO ANNO 2000

AREA	PRESIDIO OSPEDALIERO DI LOCRI	N. ricoveri dimessi ordinari	Indice rot. posti letto	Giorni deg. totale	Deg. media	Posti letto ord	Posti letto utilizzati	% occup. posti letto	Indice di turnover	N. DRGs Chir.	Peso medio DRGs chir.	N. DRGs Medici	Peso medio DRGs med.	N. ricov. 1 gg	Importo DRGs ordinari
C	CHIRURGIA GENERALE	2.092	36,07	16.332	7,81	58	44,75	77,1%	2,31	1.025	1,030	1.039	0,606	202	6.510.942.800
C	GASTROENTEROLOGIA														
C	OCULISTICA	1.051	131,38	2.729	2,60	8	7,48	93,5%	0,18	917	0,580	134	0,490	32	2.930.029.600
C	ORTOPEDIA E TRAUM	2.798	58,29	13.039	4,66	48	35,72	74,4%	1,60	415	1,090	2.347	0,500	1241	5.100.491.600
C	OTORINOLARINGOIA	532	66,50	2.451	4,61	8	6,72	83,9%	0,88	228	0,610	301	0,580	78	1.102.370.400
<b>Totale area</b>	<b>Chirurgica</b>	<b>6.473</b>	<b>53,06</b>	<b>34.551</b>	<b>5,34</b>	<b>122</b>	<b>94,66</b>	<b>77,6%</b>	<b>1,54</b>	<b>2.585</b>	<b>0,662</b>	<b>3.821</b>	<b>0,435</b>	<b>1.553</b>	<b>15.643.834.400</b>
M	ALLERGOLOGIA						0								
M	GERIATRIA	1.611	35,02	13.896	8,63	46	38,07	82,8%	1,80	5	5,440	1.602	0,790	83	5.556.580.800
M	GERIATRIA GERACE	639	24,58	9.018	14,11	26	24,71	95,0%	0,74			639	0,847	25	2.803.537.060
M	MEDICINA GENERALE	2.048	35,93	15.981	7,80	57	43,78	76,8%	2,36	5	1,190	2.033	0,770	216	6.233.869.200
M	NEUROLOGIA	804	44,67	5.466	6,80	18	14,98	83,2%	1,37	2	2,450	797	0,800	77	2.572.091.200
M	PRONTO SOCCORSO	578	72,25	2.091	3,62	8	5,73	71,6%	1,43	1	2,360	577	0,630	238	1.010.270.000
M	PSICHIATRIA	331	47,29	1.923	5,81	7	5,27	75,3%	1,91	1	0,480	325	0,814	45	1.113.245.200
<b>Totale area</b>	<b>Medica</b>	<b>6.011</b>	<b>37,10</b>	<b>48.375</b>	<b>8,05</b>	<b>162</b>	<b>132,53</b>	<b>81,8%</b>	<b>1,79</b>	<b>14</b>	<b>1,703</b>	<b>5.973</b>	<b>0,664</b>	<b>684</b>	<b>19.289.593.460</b>
MI	OSTETRICIA E GINEC	1.570	54,14	7.813	4,98	29	21,41	73,8%	1,77	531	0,630	1.030	0,350	158	3.541.289.200
MI	PEDIATRIA	2.336	86,52	8.517	3,65	27	23,33	86,4%	0,57	10	0,940	1.503	0,630	397	4.214.221.200
<b>Totale area</b>	<b>Materna Infantile</b>	<b>3.906</b>	<b>69,75</b>	<b>16.330</b>	<b>4,18</b>	<b>56</b>	<b>44,74</b>	<b>79,9%</b>	<b>1,05</b>	<b>541</b>	<b>0,785</b>	<b>2.533</b>	<b>0,490</b>	<b>555</b>	<b>7.755.510.400</b>
TI	TERAPIA INTENSIVA	192	24,00	1.819	9,47	8	4,98	62,3%	5,73	19	15,170	155	1,330	61	1.515.024.800
TI	UNITA' CORONARICA	448	56,00	2.320	5,18	8	6,36	79,5%	1,34			446	0,880	68	1.397.346.400
<b>Totale area</b>	<b>Terapia Intensiva</b>	<b>640</b>	<b>40,00</b>	<b>4.139</b>	<b>6,47</b>	<b>16</b>	<b>11,34</b>	<b>70,9%</b>	<b>2,66</b>	<b>19</b>	<b>7,585</b>	<b>601</b>	<b>1,105</b>	<b>129</b>	<b>2.912.371.200</b>
	<b>TOTALI</b>	<b>17.030</b>	<b>47,84</b>	<b>103.395</b>	<b>6,07</b>	<b>356</b>	<b>283,27</b>	<b>79,6%</b>	<b>1,56</b>	<b>3.159</b>	<b>2,684</b>	<b>12.928</b>	<b>0,674</b>	<b>2.921</b>	<b>45.601.309.460</b>

AREA	PRESIDIO OSPEDALIERO DI SIDERNO	N. ricoveri dimessi ordinari	Indice rot. posti letto	Giorni deg. totale	Deg. media	Posti letto ord	Posti letto utilizzati	% occup. posti letto	Indice di turnover	Num. DRGs chir.	Peso medio DRGs chir.	Num. DRGs med.	Peso medio DRGs med.	Ric. 1 gg	importo DRGs ordinari
C	CHIRURGIA GENERALE	2.292	52,09	11.382	4,97	44	31,18	70,9%	2,04	974	0,87	1.303	0,59	404	5.784.827.510
C	UROLOGIA	1.614	59,78	8.393	5,20	27	22,99	85,2%	0,91	500	0,9	1.109	0,65	90	5.112.529.860
<b>Totale area</b>	<b>Chirurgica</b>	<b>3.906</b>	<b>55,01</b>	<b>19.775</b>	<b>5,06</b>	<b>71</b>	<b>54,18</b>	<b>76,3%</b>	<b>1,57</b>	<b>1.474</b>	<b>0,885</b>	<b>2.412</b>	<b>0,620</b>	<b>494</b>	<b>10.897.357.370</b>
M	DERMATOLOGIA														
M	ONCOLOGIA	404	50,50	2.615	6,47	8	7,16	89,6%	0,75	9	1,48	393	1,03	3	1.771.989.640
M	RIABILITAZIONE CAR	378	54,00	2.296	6,07	7	6,29	89,9%	0,69	2	0,61	374	0,67	12	1.136.306.300
<b>Totale area</b>	<b>Medica</b>	<b>782</b>	<b>52,13</b>	<b>4.911</b>	<b>6,28</b>	<b>15</b>	<b>13,45</b>	<b>89,7%</b>	<b>0,72</b>	<b>11</b>	<b>0,697</b>	<b>767</b>	<b>0,567</b>	<b>15</b>	<b>2.908.295.940</b>
	<b>TOTALI</b>	<b>4.688</b>	<b>54,51</b>	<b>24.686</b>	<b>5,27</b>	<b>86</b>	<b>67,63</b>	<b>78,6%</b>	<b>1,43</b>	<b>1.485</b>	<b>0,791</b>	<b>3.179</b>	<b>0,593</b>	<b>509</b>	<b>13.805.653.310</b>

N.B: l'applicazione delle tariffe per DRGs tiene conto degli abbattimenti secondo le direttive regionali (-20% P.O. Locri - Gerace ; - 25% P.O. Siderno.



## RICOVERI IN REGIME ORDINARIO ANNO 2001

PRESIDIO OSPEDALIERO DI LOCRI	N. ricoveri dimessi ordinari	Giorni deg. totale	Posti letto ord	Indice rot. posti letto	% occup. posti letto	Deg. media	Posti letto utilizzati	Giornate di calcolo	Indice di turnover	N° DRGs chirurgici	N° DRGs medici	Entrati -Usciti stesso gg	Ricoveri di 1 gg	% ricoveri di 1 gg	Importo DRGs ordinari
CHIRURGIA GENERALE	1.540	11.440	50	30,80	62,7%	7,43	31,34	365	4,42	841	699	52	101	9,9%	7.328.408.000
OCULISTICA	468	1.286	8	58,50	44,0%	2,75	3,52	365	3,49	378	90	19	50	14,7%	1.728.274.000
ORTOPEDIA E TRAUMATOLOGIA	2.849	12.624	32	89,03	108,1%	4,43	34,59	365	-0,33	383	2.465	420	870	45,3%	8.389.675.000
OTORINOLARINGOIATRIA	519	2.115	8	64,88	72,4%	4,08	5,79	365	1,55	199	320	27	41	13,1%	1.692.056.000
<b>Totale area chirurgica</b>	<b>5376</b>	<b>27465</b>	<b>98</b>	<b>54,86</b>	<b>76,8%</b>	<b>5,11</b>	<b>75,25</b>	<b>365</b>	<b>1,54</b>	<b>1801</b>	<b>3574</b>	<b>518</b>	<b>1062</b>	<b>29,4%</b>	<b>19138413000</b>
GERIATRIA	1.368	11.875	42	32,57	77,5%	8,68	32,53	365	2,53	1	1.367	22	40	4,5%	7.211.421.000
LUNGODEGENZA	667	9.180	26	25,65	96,7%	13,76	25,15	365	0,46	-	666	8	19	4,0%	3.880.406.000
MEDICINA GENERALE	1.778	13.761	40	44,45	94,3%	7,74	37,70	365	0,47	2	1.770	70	83	8,6%	8.459.242.000
PSICHIATRIA	328	2.007	7	46,86	78,6%	6,12	5,50	365	1,67	1	315	16	15	9,5%	1.556.931.000
NEUROLOGIA	810	5.511	18	45,00	83,9%	6,80	15,10	365	1,31	3	803	44	35	9,8%	4.209.231.000
MEDICINA D'URGENZA	491	1.508	8	61,38	51,6%	-	-	365	-	-	490	38	73	22,6%	1.915.768.000
PRONTO SOCCORSO	611	1.965	8	76,38	67,3%	3,22	5,38	365	1,56	-	611	107	92	32,6%	1.982.957.000
<b>Totale area medica</b>	<b>6053</b>	<b>45807</b>	<b>149</b>	<b>40,62</b>	<b>84,2%</b>	<b>7,57</b>	<b>125,50</b>	<b>365</b>	<b>1,42</b>	<b>7</b>	<b>6022</b>	<b>305</b>	<b>357</b>	<b>10,9%</b>	<b>29215956000</b>
OSTETRICIA E GINEC.	1.645	7.873	29	56,72	74,4%	4,79	21,57	365	1,65	566	1.078	113	105	13,3%	5.371.694.000
PEDIATRIA	2.317	8.847	27	85,81	89,8%	3,82	24,24	365	0,44	12	1.489	168	170	14,6%	5.983.904.000
<b>Totale area materno-infantile</b>	<b>3962</b>	<b>16720</b>	<b>56</b>	<b>70,75</b>	<b>81,8%</b>	<b>4,22</b>	<b>45,81</b>	<b>365</b>	<b>0,94</b>	<b>578</b>	<b>2567</b>	<b>281</b>	<b>275</b>	<b>14,0%</b>	<b>11355598000</b>
TERAPIA INTENSIVA - FISIATRICA	171	1.644	6	28,50	75,1%	9,61	4,50	365	3,19	49	122	21	29	29,2%	2.846.919.000
UNITA' CORONARICA	514	2.065	8	64,25	70,7%	4,02	5,66	365	1,66	5	509	38	81	23,2%	2.426.287.000
<b>Totale area terapie intensive</b>	<b>685</b>	<b>3709</b>	<b>14</b>	<b>48,93</b>	<b>72,6%</b>	<b>5,41</b>	<b>10,16</b>	<b>365</b>	<b>2,05</b>	<b>54</b>	<b>631</b>	<b>59</b>	<b>110</b>	<b>24,7%</b>	<b>5273206000</b>
<b>TOTALE COMPLESSIVO</b>	<b>16076</b>	<b>93701</b>	<b>317</b>	<b>50,71</b>	<b>81,0%</b>	<b>5,83</b>	<b>256,72</b>	<b>365</b>	<b>1,37</b>	<b>2440</b>	<b>12794</b>	<b>1163</b>	<b>1804</b>	<b>18,5%</b>	<b>64.983.173.000</b>

PRESIDIO OSPEDALIERO DI SIDERNO	N. ricoveri dimessi ordinari	Giorni deg. totale	Posti letto ord	Indice rot. posti letto	% occup. posti letto	Deg. media	Posti letto utilizzati	Giornate di calcolo	Indice di turnover	N° DRGs chirurgici	N° DRGs medici	Entrati -Usciti stesso gg	N° ricoveri 1 gg	% ricoveri 1 gg	importo DRGs ordinari
CHIRURGIA GENERALE	2.263	11.712	44	51,43	72,9%	5,18	32,09	365	1,921	1.030	438	137	176	13,83%	9.180.110.000
UROLOGIA	1.475	7.372	27	54,63	74,8%	5,00	20,20	365	1,683	438	1.036	40	42	5,56%	7.106.384.000
<b>Totale area chirurgica</b>	<b>3738</b>	<b>19084</b>	<b>71</b>	<b>52,65</b>	<b>73,6%</b>	<b>5,11</b>	<b>365</b>	<b>365</b>	<b>1,827</b>	<b>1468</b>	<b>1474</b>	<b>177</b>	<b>218</b>	<b>10,57%</b>	<b>16.286.494.000</b>
ONCOLOGIA	365	2.546	8	45,63	99,5%	6,98	7,96	320	0,038	9	356	5	-	1,37%	2.485.531.000
RIABILITAZIONE CARD.	437	2.240	7	62,43	87,7%	5,13	6,14	365	0,721	-	437	7	12	4,35%	1.978.807.000
<b>Totale area medica</b>	<b>802</b>	<b>4786</b>	<b>15</b>	<b>53,47</b>	<b>87,4%</b>	<b>5,97</b>	<b>13,11</b>	<b>365</b>	<b>0,859</b>	<b>9</b>	<b>793</b>	<b>12</b>	<b>12</b>	<b>2,99%</b>	<b>4.464.338.000</b>
<b>TOTALE COMPLESSIVO</b>	<b>4540</b>	<b>23870</b>	<b>86</b>	<b>52,79</b>	<b>76,0%</b>	<b>5,26</b>	<b>65,40</b>	<b>365</b>	<b>1,656</b>	<b>1477</b>	<b>2267</b>	<b>189</b>	<b>230</b>	<b>9,23%</b>	<b>20750832000</b>

N.B: l'attribuzione della tariffa per DRGs è applicata al 100%

Tab. 7



## RICOVERI IN REGIME DIURNO ANNO 1998

AREA	PRESIDIO OSPEDALIERO DI LOCRI	Posti letto D.H.	N° ricoveri Day Hospital	GG. D.H	% occupazione posti letto	Indice di turnover	Importo DRGs D.H.
C	CHIRURGIA GENERALE	4	603	1.106	115,2%	-0,2	421.084.000
C	OCULISTICA	-	-	-	-	-	-
C	ORTOPEDIA E TRAUMAT.	-	-	-	-	-	-
C	OTORINO	-	-	-	-	-	-
<b>Totale area Chirurgica</b>		<b>4</b>	<b>603</b>	<b>1.106</b>	<b>115,2%</b>	<b>-0,2</b>	<b>421.084.000</b>
M	ALLERGOLOGIA	3	593	2.242	311,4%	-2,6	743.457.600
M	ASTANTERIA	-	-	-	-	-	-
M	GERIATRIA	4	23	88	9,2%	37,9	16.036.400
M	Geriatria H. Gerace	10	214	2.219	92,5%	0,8	762.348.000
M	MEDICINA GENERALE	-	-	-	-	-	-
M	NEUROLOGIA	-	-	-	-	-	-
M	PSICHIATRIA	-	-	-	-	-	-
<b>Totale area Medica</b>		<b>17</b>	<b>830</b>	<b>4.549</b>	<b>111,5%</b>	<b>-0,6</b>	<b>1.521.842.000</b>
MI	OSTETRICIA E GINEC.	-	-	-	-	-	-
MI	PEDIATRIA	3	456	1.434	199,2%	-1,6	605.613.600
<b>Totale area Materna Infantile</b>		<b>3</b>	<b>456</b>	<b>1.434</b>	<b>199,2%</b>	<b>-1,6</b>	<b>605.613.600</b>
TI	TERAPIA INTENSIVA	-	-	-	-	-	-
TI	UNITA' CORONARICA	-	-	-	-	-	-
<b>Totale area Terapia Intensiva</b>		<b>-</b>	<b>-</b>	<b>-</b>	<b>-</b>	<b>-</b>	<b>-</b>
<b>TOTALI</b>		<b>24</b>	<b>1.889</b>	<b>7.089</b>	<b>123,1%</b>	<b>-0,7</b>	<b>2.548.539.600</b>

AREA	PRESIDIO OSPEDALIERO DI SIDERNO	Posti letto DH	N° ricoveri Day Hospital	N° gg DH	Tasso di Utilizzo	I. Rot. G.	IMPORTO DRG
C	CHIRURGIA GENERALE	-	-	-	-	-	-
C	UROLOGIA	-	-	-	-	-	-
<b>Totale area Chirurgica</b>		<b>-</b>	<b>-</b>	<b>-</b>	<b>-</b>	<b>-</b>	<b>-</b>
M	DERMATOLOGIA	4	329	828	86,25%	0,4	384.942.000
<b>TOTALI</b>		<b>4</b>	<b>329</b>	<b>828</b>	<b>86,25%</b>	<b>0,4</b>	<b>384.942.000</b>

N.B: l'applicazione delle tariffe per DRGs tiene conto degli abbattimenti secondo le direttive regionali (-20% P.O. Locri – Gerace ; - 25% P.O. Siderno.



## RICOVERI IN REGIME DIURNO ANNO 1999

AREA	PRESIDIO OSPEDALIERO DI LOCRI	N° ricoveri Day Hospital	Tot. GG. deg. Day Hospital	N° POSTI LETTO Day Hospital	% occupazione posti letto	Indice di turnover	Importo DRGs D.H.
C	CHIRURGIA GENERALE	1.046	1.829	4	190,5%	-0,8	883.420.000
C	GASTROENTEROLOGIA	447	1.375	2	286,5%	-2,0	482.346.400
C	OCULISTICA	303	500	2	104,2%	-0,1	215.763.600
C	ORTOPEDIA E TRAUMAT.	365	830	4	86,5%	0,4	232.800.000
C	OTORINOLARINGOIATRIA	43	91	2	19,0%	9,0	32.824.000
<b>Totale area Chirurgica</b>		<b>2.204</b>	<b>4.625</b>	<b>14</b>	<b>137,6%</b>	<b>-0,6</b>	<b>1.847.154.000</b>
M	ALLERGOLOGIA	908	3.117	3	432,9%	-2,6	1.132.831.200
M	GERIATRIA	140	745	4	77,6%	1,5	264.080.000
M	GERIATRIA GERACE	237	2.583	10	107,6%	-0,8	885.010.650
M	MEDICINA GENERALE	315	870	4	90,6%	0,3	319.874.400
M	NEUROLOGIA	25	52	2	10,8%	17,1	18.450.400
M	PRONTO SOCCORSO -AST	-	-	0	-	-	-
M	PSICHIATRIA	-	-	-	-	-	-
<b>Totale area Medica</b>		<b>1625</b>	<b>7.367</b>	<b>23</b>	<b>133,5%</b>	<b>-1,1</b>	<b>2.620.246.650</b>
MI	OSTETRICIA E GINEC.	476	884	3	122,8%	-0,3	478.325.600
MI	PEDIATRIA	466	1.393	3	193,5%	-1,4	675.396.000
<b>Totale area Materna Infantile</b>		<b>942</b>	<b>2.277</b>	<b>6</b>	<b>158,1%</b>	<b>-0,9</b>	<b>1.153.721.600</b>
TI	TERAPIA INTENSIVA - RIAN	-	-	-	-	-	-
TI	UNITA' CORONARICA	-	-	-	-	-	-
<b>Totale area Terapia Intensiva</b>		<b>-</b>	<b>-</b>	<b>-</b>	<b>-</b>	<b>-</b>	<b>-</b>
<b>TOTALI</b>		<b>4.771</b>	<b>14.269</b>	<b>43</b>	<b>138,3%</b>	<b>-0,8</b>	<b>5.621.122.250</b>

AREA	PRESIDIO OSPEDALIERO DI SIDERNO	N° ricoveri Day Hospital	Tot. GG. deg. Day Hospital	N° POSTI LETTO Day Hospital	Tasso di Utilizzo	I. Rot. G.	Importo DRGs D.H.
C	CHIRURGIA GEN.	-	-	-	-	-	-
C	UROLOGIA	-	-	-	-	-	-
<b>Totale area Chirurgica</b>		<b>0</b>	<b>-</b>	<b>-</b>	<b>-</b>	<b>-</b>	<b>-</b>
M	DERMATOLOGIA	463	909	4	94,7%	0,1	425.045.570
M	ONCOLOGIA	142	939	2	195,6%	-3,2	398.488.560
M	CARDIOLOGIA	1	13	1	5,4%	227,0	4.641.000
<b>Totale area Medica</b>		<b>606</b>	<b>1.861</b>	<b>7</b>	<b>110,8%</b>	<b>-0,3</b>	<b>828.175.130</b>
<b>TOTALI</b>		<b>606</b>	<b>1.861</b>	<b>7</b>	<b>110,8%</b>	<b>-0,3</b>	<b>828.175.130</b>

N.B: l'applicazione delle tariffe per DRGs tiene conto degli abbattimenti secondo le direttive regionali (-20% P.O. Locri – Gerace ; - 25% P.O. Siderno.

Tab. 9



## RICOVERI IN REGIME DIURNO ANNO 2000

AREA	PRESIDIO OSPEDALIERO DI LOCRI	N° ricoveri Day Hospital	Tot. GG. deg. Day Hospital	N°posti letto Day Hospital	% occupazione posti letto	Indice di turnover	Importo DRGs D.H.
C	CHIRURGIA GENERALE	1.098	2.093	4	218,0%	-1,0	693.507.200
C	GASTROENTEROLOGIA	511	1.529	2	318,5%	-2,1	455.941.600
C	OCULISTICA	451	739	2	154,0%	-0,6	264.544.400
C	ORTOPEDIA E TRAUMAT.	633	1.335	4	139,1%	-0,6	378.778.400
C	OTORINOLARINGOIATRIA	332	758	2	157,9%	-0,8	218.394.000
<b>Totale area Chirurgica</b>		<b>3.025</b>	<b>6.454</b>	<b>14</b>	<b>192,1%</b>	<b>-1,0</b>	<b>2.011.165.600</b>
M	ALLERGOLOGIA	1.317	4.222	3	586,4%	-2,7	1.262.119.600
M	GERIATRIA	171	681	4	70,9%	1,6	220.320.000
M	GERIATRIA GERACE	222	2.749	10	114,5%	-1,6	967.966.500
M	MEDICINA GENERALE	974	2.454	4	255,6%	-1,5	791.173.200
M	NEUROLOGIA	106	271	2	56,5%	2,0	85.824.400
M	PRONTO SOCCORSO - AS	-	-	-	-	-	-
M	PSICHIATRIA	-	-	-	-	-	-
<b>Totale area Medica</b>		<b>2790</b>	<b>10.377</b>	<b>23</b>	<b>188,0%</b>	<b>-1,7</b>	<b>3.327.403.700</b>
MI	OSTETRICA E GINEC.	523	897	3	124,6%	-0,3	423.422.800
MI	PEDIATRIA	467	1.312	3	182,2%	-1,3	520.716.000
<b>Totale area Materna Infantile</b>		<b>990</b>	<b>2.209</b>	<b>6</b>	<b>153,4%</b>	<b>-0,8</b>	<b>944.138.800</b>
TI	TERAPIA INTENSIVA - RIAI	-	-	-	-	-	-
TI	UNITA' CORONARICA	54	71	1	29,6%	3,1	20.619.200
<b>Totale area Terapia Intensiva</b>		<b>54</b>	<b>71</b>	<b>1</b>	<b>29,6%</b>	<b>3,1</b>	<b>20.619.200</b>
<b>TOTALI</b>		<b>6.859</b>	<b>19.111</b>	<b>44</b>	<b>181,0%</b>	<b>-1,2</b>	<b>6.303.327.300</b>

AREA	PRESIDIO OSPEDALIERO DI SIDERNO	N° ricoveri Day Hospital	Tot. GG. deg. Day Hospital	N° POSTI LETTO Day Hospital	Tasso di Utilizzo	I. Rot. G.	importo DRGs D.H.
C	CHIRURGIA GENERALE	305	342	4	35,6%	2,0	123.224.740
C	UROLOGIA	-	-	-	-	-	-
<b>Totale area Chirurgica</b>		<b>305</b>	<b>342</b>	<b>4</b>	<b>35,6%</b>	<b>2,0</b>	<b>123.224.740</b>
M	DERMATOLOGIA	465	904	4	94,2%	0,1	379.154.910
M	ONCOLOGIA	258	3.130	2	652,1%	-10,3	770.382.040
M	RIABILITAZIONE CARD.	22	218	1	90,8%	1,0	66.064.380
<b>Totale area Medica</b>		<b>745</b>	<b>4.252</b>	<b>7</b>	<b>253,1%</b>	<b>-3,5</b>	<b>1.215.601.330</b>
<b>TOTALI</b>		<b>1.050</b>	<b>4.594</b>	<b>11</b>	<b>174,0%</b>	<b>-1,9</b>	<b>1.338.826.070</b>

N.B: l'applicazione delle tariffe per DRGs tiene conto degli abbattimenti secondo le direttive regionali (-20% P.O. Locri – Gerace ; - 25% P.O. Siderno.



## RICOVERI IN REGIME DIURNO ANNO 2001

PRESIDIO OSPEDALIERO DI LOCRI	N° ricoveri Day Hospital	Tot. GG. deg. Day Hospital	N° posti letto Day Hospital	% occupazione posti letto	Indice di turnover	Importo DRGs D.H.
ALLERGOLOGIA	1.450	4.412	3	612,8%	-2,5	2.165.199.000
ANGIOLOGIA	97	511	2	106,5%	-0,3	229.860.000
CARDIOLOGIA	166	252	1	105,0%	-0,1	127.034.000
CHIRURGIA GENERALE	1.177	2.129	4	221,8%	-1,0	1.929.121.000
GASTROENTEROLOGIA	554	2.812	2	585,8%	-4,2	1.289.024.000
GERIATRIA	139	484	4	50,4%	3,4	224.930.000
GERIATRIA GERACE	229	2.683	10	111,8%	-1,2	1.261.293.000
MEDICINA D'URGENZA	-	-	-	-	-	-
MEDICINA GENERALE	1.147	2.849	4	296,8%	-1,6	1.430.163.000
NEUROLOGIA	118	332	2	69,2%	1,3	151.272.000
OCULISTICA	1.177	1.554	2	323,8%	-0,9	2.091.168.000
ORTOPEDIA E TRAUMAT.	948	2.138	4	222,7%	-1,2	1.275.635.000
OSTETRICIA E GINEC.	601	983	3	136,5%	-0,4	1.122.285.000
OTORINOLARINGOIATRIA	401	1.024	2	213,3%	-1,4	569.236.000
PEDIATRIA	472	1.290	3	179,2%	-1,2	706.400.000
PRONTO SOCCORSO - AST.	-	-	-	-	-	-
PSICHIATRIA	-	-	-	-	-	-
TERAPIA INTENSIVA - RIAN.	-	-	-	-	-	-
<b>TOTALI</b>	<b>8.676</b>	<b>23.453</b>	<b>46</b>	<b>212,4%</b>	<b>-1,4</b>	<b>14.572.620.000</b>

PRESIDIO OSPEDALIERO DI SIDERNO	N° ricoveri Day Hospital	Tot. GG. deg. Day Hospital	N° POSTI LETTO Day Hospital	Tasso di utilizzo PL	Indice rot. posti letto	importo DRGs D.H.
CHIRURGIA GENERALE	634	977	4	101,8%	-0,0	1.349.500.000
DERMATOLOGIA	520	982	4	102,3%	-0,0	1.628.150.000
ONCOLOGIA	388	1.707	2	355,6%	-3,2	1.028.884.000
RIABILITAZIONE CARD.	31	307	1	127,9%	-2,2	151.039.000
UROLOGIA	-	-	-	-	-	-
<b>TOTALI</b>	<b>1.573</b>	<b>3.973</b>	<b>11</b>	<b>150,5%</b>	<b>-0,8</b>	<b>4.157.573.000</b>

N.B: l'attribuzione della tariffa per DRGs è applicata al 100%





## PRODUTTIVITA' ANNO 1998

PRESIDIO OSPEDALIERO UNICO	LOCALITA'	N. ricoveri dimessi ordinari	N° ricoveri Day Hospital	N° prestazioni amb. per esterni	Importo DRGs ordinari	Importo DRGs D.H.	Prestazioni equivalenti attività amb.	TOTALE
CHIRURGIA GENERALE	LOCRI	2236	604	3.373	7.515.645.200	421.084.000	173.110.000	8.109.839.200
ALLERGOLOGIA	LOCRI	0	597	5.571	0	747.633.200	192.100.000	939.733.200
ORTOPEDIA E TRAUMAT.	LOCRI	3151	0	6.125	6.369.524.400	0	216.450.000	6.585.974.400
OCULISTICA	LOCRI	365	0	6.677	865.130.000	0	210.180.000	1.075.310.000
UNITA' CORONARICA	LOCRI	434	0	0	1.440.178.400	0	0	1.440.178.400
MEDICINA GENERALE	LOCRI	2311	0	5.571	7.611.124.800	0	192.100.000	7.803.224.800
OSTETRICIA E GINEC.	LOCRI	1896	0	11.082	4.295.330.800	0	427.130.000	4.722.460.800
PEDIATRIA	LOCRI	2540	454	1.922	5.242.168.400	0	66.650.000	5.308.818.400
GERIATRIA	LOCRI	1822	23	540	6.652.634.400	16.036.400	19.920.000	6.688.590.800
ASTANTERIA	LOCRI	503	0	0	1.108.842.000	0	0	1.108.842.000
TERAPIA INTENSIVA	LOCRI	270	0	316	1.362.861.600	0	10.940.000	1.373.801.600
NEUROLOGIA	LOCRI	683	0	2.592	2.276.227.200	0	99.950.000	2.376.177.200
OTORINOLARINGOIATRIA	LOCRI	498	0	10.399	947.333.200	0	282.120.000	1.229.453.200
PSICHIATRIA	LOCRI	200	0	398	749.732.400	0	12.720.000	762.452.400
CARDIOLOGIA	LOCRI	0	0	6.779	0	0	380.350.000	380.350.000
RADIOLOGIA - DIAGN. IMMAG.	LOCRI	0	0	22.558	0	0	1.249.690.000	1.249.690.000
ENDOCRINOLOGIA	LOCRI	0	0	1.459	0	0	56.820.000	56.820.000
GASTROENTEROLOGIA - E. DIG.	LOCRI	0	0	875	0	0	110.460.000	110.460.000
LABORATORIO ANALISI - MICROBIOLOGIA	LOCRI	0	0	179.625	0	0	1.388.170.000	1.388.170.000
MED. FISICA - RIABILITAZIONE	LOCRI	0	0	25.142	0	0	207.630.000	207.630.000
NEFROLOGIA	LOCRI	0	0	38.436	0	0	4.227.120.000	4.227.120.000
ODONTOSTOMATOLOGIA	LOCRI	0	0	3.005	0	0	115.600.000	115.600.000
ONCOLOGIA	LOCRI	0	0	36	0	0	680.000	680.000
PNEUMOLOGIA	LOCRI	0	0	233	0	0	13.990.000	13.990.000
ANGIOLOGIA	LOCRI	0	0	1.220	0	0	90.080.000	90.080.000
PRONTO SOCCORSO	LOCRI	0	0	21.779	0	0	506.960.000	506.960.000
GERIATRIA - GERACE	LOCRI	628	214	272	2.734.137.000	762.348.000	9.850.000	3.506.335.000
CARDIOLOGIA - GERACE	LOCRI	0	0	3.012	0	0	126.250.000	126.250.000
MED. FISICA - RECUPERO E RIABIL. - GERACE	LOCRI	0	0	54.923	0	0	443.550.000	443.550.000
<b>TOTALI</b>		<b>16909</b>	<b>1892</b>	<b>413.920</b>	<b>49.170.869.800</b>	<b>1.947.101.600</b>	<b>10.830.570.000</b>	<b>61.948.541.400</b>
CHIRURGIA GENERALE	SIDERNO	2518	0		6.592.989.000	0		6.592.989.000
UROLOGIA	SIDERNO	1556	0	5417	5.112.483.750	0	340.500.000	5.452.983.750
DERMATOLOGIA	SIDERNO	0	329	5216	0	384.942.000	212.250.000	597.192.000
ANESTESIA	SIDERNO	0	0	455	0	0	19.070.000	19.070.000
CARDIOLOGIA	SIDERNO	0	0	10229	0	0	453.480.000	453.480.000
RADIOLOGIA - DIAG. X IMMAGINI	SIDERNO	0	0	8579	0	0	278.620.000	278.620.000
LABORATORIO ANALISI - MICROBIOLOGIA	SIDERNO	0	0	147379	0	0	1.044.130.000	1.044.130.000
GASTROENTEROLOGIA - END. DIG.	SIDERNO	0	0	834	0	0	104.910.000	104.910.000
ONCOLOGIA	SIDERNO	0	0	149	0	0	4.510.000	4.510.000
PRONTO SOCCORSO	SIDERNO	0	0	443	0	0	4.020.000	4.020.000
<b>TOTALI</b>		<b>4074</b>	<b>329</b>	<b>178701</b>	<b>11.705.472.750</b>	<b>384.942.000</b>	<b>2.461.490.000</b>	<b>14.551.904.750</b>
<b>TOTALE COMPLESSIVO</b>		<b>20.983</b>	<b>2.221</b>	<b>592.621</b>	<b>60.876.342.550</b>	<b>2.332.043.600</b>	<b>13.292.060.000</b>	<b>76.500.446.150</b>



## PRODUTTIVITA' ANNO 1999

PRESIDIO OSPEDALIERO UNICO	LOCALITA'	N. ricoveri dimessi ordinari	N° ricoveri Day Hospital	N° prestazioni amb. per esterni	Importo DRGs ordinari	Importo DRGs D.H.	Prestazioni equivalenti attività amb.	TOTALE
CHIRURGIA GENERALE	LOCRI	2117	1046	2730	7.425.043.200	883.420.000	60.910.000	8.369.373.200
ALLERGOLOGIA	LOCRI		908	6816	0	1.132.831.200	280.440.000	1.413.271.200
ORTOPEDIA E TRAUMATOLOGIA	LOCRI	2969	365	5755	5.766.112.000	232.800.000	164.280.000	6.163.192.000
OCULISTICA	LOCRI	603	303	26060	1.658.732.800	215.763.600	671.220.000	2.545.716.400
UNITA' CORONARICA	LOCRI	451	0	0	1.613.216.000	0	0	1.613.216.000
MEDICINA GENERALE	LOCRI	2273	315	597	8.079.232.000	319.874.400	22.540.000	8.421.646.400
OSTETRICIA E GINECOLOGIA	LOCRI	1595	476	9132	4.165.319.200	478.325.600	457.070.000	5.100.714.800
PEDIATRIA	LOCRI	2311	466	3637	4.591.851.600	675.396.000	135.010.000	5.402.257.600
GERIATRIA	LOCRI	1586	140	518	6.034.413.600	264.080.000	20.720.000	6.319.213.600
PRONTO SOCCORSO - ASTANTERIA	LOCRI	506	1	0	1.125.845.200	814.000	0	1.126.659.200
TERAPIA INTENSIVA - RIANIMAZIONE	LOCRI	232		104	1.935.604.000	0	3.830.000	1.939.434.000
NEUROLOGIA	LOCRI	868	25	4288	3.210.909.600	18.450.400	154.040.000	3.383.400.000
OTORINOLARINGOIATRIA	LOCRI	701	43	8848	1.586.253.600	32.824.000	247.310.000	1.866.387.600
PSICHIATRIA	LOCRI	329		996	1.210.522.000	0	35.690.000	1.246.212.000
GASTROENTEROLOGIA	LOCRI	1	446	2017	3.655.200	478.691.200	161.140.000	643.486.400
CHIRURGIA VASCOLARE ANGIOLOGICA	LOCRI	0	0	3149	0	0	227.710.000	227.710.000
CARDIOLOGIA	LOCRI	0	0	7662	0	0	365.320.000	365.320.000
RADIOLOGIA - DIAGN. IMMAGINI	LOCRI	0	0	19240	0	0	1.177.190.000	1.177.190.000
ENDOCRINOLOGIA - DIABETOLOGIA	LOCRI	0	0	2705	0	0	71.490.000	71.490.000
LAB. ANALISI CLINICHE - MICROB.	LOCRI	0	0	196919	0	0	2.343.200.000	2.343.200.000
MED. FISICA E RIAB. FKT	LOCRI	0	0	23843	0	0	323.790.000	323.790.000
NEFROLOGIA	LOCRI	0	0	65378	0	0	6.027.330.000	6.027.330.000
ODONTOSTOMATOLOGIA	LOCRI	0	0	3779	0	0	145.810.000	145.810.000
PNEUMOLOGIA	LOCRI	0	0	325	0	0	14.250.000	14.250.000
ANGIOLOGIA	LOCRI	0	0	3149	0	0	227.710.000	227.710.000
GERIATRIA GERACE	LOCRI	701	237	363	2.923.193.480	885.010.650	14.520.000	3.822.724.130
CARDIOLOGIA GERACE	LOCRI	0	0	3397	0	0	134.920.000	134.920.000
MED. FISICA- REC. E RIABILITAZIONE GERACE	LOCRI	0	0	64536	0	0	776.310.000	776.310.000
<b>TOTALI</b>		<b>17243</b>	<b>4771</b>	<b>465.943</b>	<b>51.329.903.480</b>	<b>5.618.281.050</b>	<b>14.263.750.000</b>	<b>71.211.934.530</b>
CHIRURGIA GEN.	SIDERNO	2661	0	3239	6.927.036.150	0	148.790.000	7.075.826.150
DERMATOLOGIA	SIDERNO	0	463	4375	0	425.045.570	170.010.000	595.055.570
ONCOLOGIA	SIDERNO	2	140	0	33.063.750	365.424.810	0	398.488.560
UROLOGIA	SIDERNO	1497		5798	5.055.077.350	0	487.700.000	5.542.777.350
CARDIOLOGIA	SIDERNO	113	1	0	338.803.250	4.641.000	0	343.444.250
ANESTESIA	SIDERNO	0	0	456	0	0	25.380.000	25.380.000
CARDIOLOGIA	SIDERNO	0	0	11634	0	0	884.450.000	884.450.000
CHIRURGIA VASCOLARE ANGIOLOGICA	SIDERNO	0	0	324	0	0	25.740.000	25.740.000
RADIOLOGIA - DIAGNOSTICA	SIDERNO	0	0	8946	0	0	561.380.000	561.380.000
GASTROENTEROLOGIA - END. DIGESTIVA	SIDERNO	0	0	792	0	0	82.690.000	82.690.000
LAB. ANALISI - MICROBIOLOGIA	SIDERNO	0	0	123300	0	0	1.353.200.000	1.353.200.000
ONCOLOGIA	SIDERNO	0	0	975	0	0	30.390.000	30.390.000
<b>TOTALI</b>		<b>4160</b>	<b>604</b>	<b>159839</b>	<b>12.353.980.500</b>	<b>795.111.380</b>	<b>3.769.730.000</b>	<b>16.888.431.880</b>
<b>TOTALE COMPLESSIVO</b>		<b>21.403</b>	<b>5.375</b>	<b>625.782</b>	<b>63.683.883.980</b>	<b>6.413.392.430</b>	<b>18.033.480.000</b>	<b>88.100.366.410</b>



## PRODUTTIVITA' ANNO 2000

PRESIDIO OSPEDALIERO UNICO	LOCALITA'	N. ricoveri dimessi ordinari	N° ricoveri Day Hospital	N° prestazioni amb. per esterni	Importo DRGs ordinari	Importo DRGs D.H.	Prestazioni equivalenti attività amb.	TOTALE
CHIRURGIA GENERALE	LOCRI	2092	1098	3056	6.510.942.800	693.507.200	49.930.000	7.254.380.000
ALLERGOLOGIA	LOCRI	0	1317	10185	0	1.262.119.600	413.650.000	1.675.769.600
ANATOMIA PATOLOGICA	LOCRI	0	0	2756	0	0	104.900.000	104.900.000
ANGIOLOGIA	LOCRI	0	0	3401	0	0	251.360.000	251.360.000
BRONCOPNEUMOLOGIA	LOCRI	0	0	344	0	0	14.930.000	14.930.000
CARDIOLOGIA GERACE	LOCRI	0	0	3007	0	0	112.659.500	112.659.500
CENTRO TRASFUSIONALE	LOCRI	0	0	10302	0	0	387.010.000	387.010.000
DIABETOLOGIA	LOCRI	0	0	4063	0	0	49.110.000	49.110.000
EMODIALISI	LOCRI	0	0	72708	0	0	5.854.950.000	5.854.950.000
GASTROENTEROLOGIA	LOCRI	0	511	2803	0	455.941.600	219.520.000	675.461.600
GERIATRIA	LOCRI	1611	171	817	5.556.580.800	220.320.000	32.680.000	5.809.580.800
GERIATRIA GERACE	LOCRI	639	222	331	2.803.537.060	967.966.500	13.240.000	3.784.743.560
LABORATORIO ANALISI	LOCRI	0	0	176.408	0	0	2.105.380.000	2.105.380.000
MEDICINA GENERALE	LOCRI	2048	974	493	6.233.869.200	791.173.200	15.280.000	7.040.322.400
MED. FISICA E RIABILITAZIONE	LOCRI	0	0	101.365	0	0	1.311.850.000	1.311.850.000
NEUROFISIOPATOLOGIA	LOCRI	0	0	6532	0	0	202.720.000	202.720.000
NEUROLOGIA	LOCRI	804	106	3309	2.572.091.200	85.824.400	127.920.000	2.785.835.600
OCULISTICA	LOCRI	1051	451	9859	2.930.029.600	264.544.400	396.450.000	3.591.024.000
ODONTOSTOMATOLOGIA	LOCRI	0	0	4768	0	0	195.420.000	195.420.000
OF TALMOLOGIA SOCIALE	LOCRI	0	0	11391	0	0	263.340.000	263.340.000
ORTOPEDIA E TRAUMAT.	LOCRI	2798	633	9690	5.100.491.600	378.778.400	206.160.000	5.685.430.000
OSTETRICIA E GINECOLOGIA	LOCRI	1570	523	8855	3.541.289.200	423.422.800	337.260.000	4.301.972.000
OTORINOLARINGOIATRIA	LOCRI	532	332	8180	1.102.370.400	218.394.000	209.740.000	1.530.504.400
PEDIATRIA	LOCRI	2336	467	3710	4.214.221.200	520.716.000	135.290.000	4.870.227.200
PRONTO SOCCORSO - ASTANTERIA	LOCRI	578	0	0	1.010.270.000	0	0	1.010.270.000
PSICHIATRIA	LOCRI	331	0	1229	1.113.245.200	0	36.660.000	1.149.905.200
RADIOLOGIA	LOCRI	0	0	14641	0	0	1.032.960.000	1.032.960.000
TERAPIA INTENSIVA - RIANIMAZIONE	LOCRI	192	0	75	1.515.024.800	0	3.390.000	1.518.414.800
UNITA' CORONARICA/CARDIOLOGIA	LOCRI	448	54	10938	1.397.346.400	20.619.200	499.270.000	1.917.235.600
<b>TOTALI</b>		<b>17030</b>	<b>6859</b>	<b>485.216</b>	<b>45.601.309.460</b>	<b>6.303.327.300</b>	<b>14.583.029.500</b>	<b>66.487.666.260</b>
CHIRURGIA GENERALE	SIDERNO	2292	305	2467	5.784.827.510	123.224.740	42.300.000	5.950.352.250
DERMATOLOGIA	SIDERNO	0	465	4489	0	379.154.910	171.200.000	550.354.910
ONCOLOGIA	SIDERNO	404	258	1345	1.771.989.640	770.382.040	44.120.000	2.586.491.680
UROLOGIA	SIDERNO	1614	0	0	5.112.529.860	0	0	5.112.529.860
RIABILITAZIONE CARDIOLOGICA	SIDERNO	378	22	0	1.136.306.300	66.064.380	0	1.202.370.680
ANESTESIA	SIDERNO	0	0	130	0	0	7.360.000	7.360.000
CARDIOLOGIA	SIDERNO	0	0	13501	0	0	763.780.000	763.780.000
CHIR. VASCOLARE - ANGIOLOGIA	SIDERNO	0	0	44	0	0	3.740.000	3.740.000
RADIOLOGIA - DIAGN. IMMAGINI	SIDERNO	0	0	3534	0	0	344.000.000	344.000.000
GASTROENTEROLOGIA	SIDERNO	0	0	452	0	0	50.630.000	50.630.000
LAB. ANALISI - MICROBIOLOGIA	SIDERNO	0	0	130871	0	0	1.191.680.000	1.191.680.000
RADIOTERAPIA	SIDERNO	0	0	6293	0	0	513.570.000	513.570.000
PRONTO SOCCORSO	SIDERNO	0	0	328	0	0	2.460.000	2.460.000
<b>TOTALI</b>		<b>4688</b>	<b>1050</b>	<b>163454</b>	<b>13.805.653.310</b>	<b>1.338.826.070</b>	<b>3.134.840.000</b>	<b>18.279.319.380</b>
<b>TOTALE COMPLESSIVO</b>		<b>21.718</b>	<b>7.909</b>	<b>648.670</b>	<b>59.406.962.770</b>	<b>7.642.153.370</b>	<b>17.717.869.500</b>	<b>84.766.985.640</b>



## PRODUTTIVITA' ANNO 2001

Tab. 15

PRESIDIO OSPEDALIERO UNICO	LOCALITA'	N. ricoveri dimessi ordinari	N° ricoveri Day Hospital	N° prestazioni amb. per esterni	Importo DRGs ordinari (al 100%)	Importo DRGs D.H. (al 100%)	Prestazioni equivalenti attività amb.	TOTALE
TERAPIA INTENSIVA - RIAN.	LOCRI	171	0	56	2.846.919.000	0	1.740.800	2.848.659.800
UNITA' CORONARICA	LOCRI	514	166		2.426.287.000	127.034.000		2.553.321.000
PSICHIATRIA	LOCRI	328	0	1.350	1.556.931.000	0	42.332.500	1.599.263.500
NEUROLOGIA	LOCRI	810	118	16.771	4.209.231.000	151.272.000	528.072.000	4.888.575.000
PEDIATRIA	LOCRI	2.317	472	4.794	5.983.904.000	706.400.000	190.695.700	6.880.999.700
ALLERGOLOGIA	LOCRI	0	1.450			2.165.199.000		2.165.199.000
ANGIOLOGIA	LOCRI	0	97	3.100		229.860.000	233.446.000	463.306.000
CHIRURGIA GENERALE	LOCRI	1.540	1.177	2.761	7.328.408.000	1.929.121.000	52.030.000	9.309.559.000
GASTROENTEROLOGIA	LOCRI	0	554	4.258		1.289.024.000	263.925.000	1.552.949.000
GERIATRIA	LOCRI	1.368	139	682	7.211.421.000	224.930.000	27.280.000	7.463.631.000
LUNGODEGENZA (EX OSP. GERACE)	LOCRI	667	229	1.023	3.880.406.000	1.261.293.000	60.170.000	5.201.869.000
MEDICINA GENERALE	LOCRI	1.778	1.147		8.459.242.000	1.430.163.000		9.889.405.000
MEDICINA D'URGENZA	LOCRI	491	0	307	1.915.768.000	0	30.071.300	1.945.839.300
OCULISTICA	LOCRI	468	1.177	9.199	1.728.274.000	2.091.168.000	328.227.100	4.147.669.100
ORTOPEDIA E TRAUMAT.	LOCRI	2.849	948	4.917	8.389.675.000	1.275.635.000	133.001.700	9.798.311.700
OSTETRICIA E GINEC.	LOCRI	1.645	601	7.934	5.371.694.000	1.122.285.000	365.426.900	6.859.405.900
OTORINOLARINGOIATRIA	LOCRI	519	401	8.659	1.692.056.000	569.236.000	235.660.100	2.496.952.100
PRONTO SOCCORSO - AST.	LOCRI	611	0	55.466	1.982.957.000	0	1.413.393.000	3.396.350.000
Cardiologia	LOCRI			12.628			597.409.000	597.409.000
Cardiologia Gerace	LOCRI			2.567			114.635.000	114.635.000
Anatomia patologica	LOCRI			3.631			94.081.900	94.081.900
Radiologia	LOCRI			14.367			1.008.346.500	1.008.346.500
Fisiatria	LOCRI			102.059			1.164.578.800	1.164.578.800
Laboratorio analisi	LOCRI			184.332			1.662.678.600	1.662.678.600
Microbiologia	LOCRI			22.257			647.479.000	647.479.000
Medicna - Diabetologia	LOCRI			6.892			95.264.900	95.264.900
Medicina-Broncopneumologia	LOCRI			432			18.395.000	18.395.000
Nefrologia	LOCRI			54.824			6.916.543.800	6.916.543.800
Emodialisi	LOCRI			587			171.521.400	171.521.400
Odontostomatologia	LOCRI			5.005			198.204.750	198.204.750
Oftalmologia	LOCRI			12.465			284.285.800	284.285.800
Centro trasfusionale	LOCRI			13.514			508.872.590	508.872.590
<b>TOTALI</b>		<b>16.076</b>	<b>8.676</b>	<b>556.837</b>	<b>64.983.173.000</b>	<b>14.572.620.000</b>	<b>17.387.769.140</b>	<b>96.943.562.140</b>
ONCOLOGIA	SIDERNO	365	388	1.651	2.485.531.000	1.028.884.000	51.899.000	3.566.314.000
RIABILITAZIONE CARD.	SIDERNO	437	31	12.893	1.978.807.000	151.039.000	555.500.000	2.685.346.000
CHIRURGIA GENERALE	SIDERNO	2.263	634	2.942	9.180.110.000	1.349.500.000	59.732.500	10.589.342.500
DERMATOLOGIA	SIDERNO	0	520	4.472		1.628.150.000	157.754.700	1.785.904.700
UROLOGIA	SIDERNO	1.475	0	5.146	7.106.384.000	0	409.791.300	7.516.175.300
Laboratorio analisi	SIDERNO			174.022			1.561.088.900	1.561.088.900
Radiologia	SIDERNO			6.837			405.831.200	405.831.200
Anestesia	SIDERNO			292			25.227.800	25.227.800
<b>TOTALI</b>		<b>4.540</b>	<b>1.573</b>	<b>208.255</b>	<b>20.750.832.000</b>	<b>4.157.573.000</b>	<b>3.226.825.400</b>	<b>28.135.230.400</b>
<b>Totale complessivo</b>		<b>20.616</b>	<b>10.249</b>	<b>765.092</b>	<b>85.734.005.000</b>	<b>18.730.193.000</b>	<b>20.614.594.540</b>	<b>125.078.792.540</b>



## REPORT SUI DRGs ANOMALI ANNO 2000

MINISTERO DELLA SALUTE

DRG anomali		
DESCRIZIONE	CODICE	n. casi
INTERVENTI ESTESI NON CORRELATI ALLA DIAGNOSI PRINCIPALE	468	98
DIAGNOSI PRINCIPALE NON VALIDA COME DI DIAGNOSI DI DIMISSIONE	469	2
NON ATTRIBUIBILE AD ALTRO D.R.G.	470	36
INTERVENTI NON ESTESI NON CORRELATI ALLA DIAGNOSI PRINCIPALE	477	44
Totale		180

RICOVERI ORDINARI ANNO 1999		
	% CASI CON DRG	% CASI CON DRG
	<b>469 E 470</b>	<b>468, 476 E 477</b>
CALABRIA	0,21%	0,67%
ITALIA	0,27%	0,49%

ANNO 2000 - RICOVERI PER ACUTI - REGIME ORDINARIO				
STRUTTURA	CASI CON DRG	CASI CON DRG	% CASI CON DRG	% CASI CON DRG
	469 E 470	468, 476 E 477	469 E 470	468, 476 E 477
LOCRI O.C.	34	89	0,20%	0,52%
SIDERNO O.C.	3	30	0,06%	0,64%
TOTALE	<b>37</b>	<b>119</b>	<b>0,17%</b>	<b>0,55%</b>

STRUTTURA	DISCIPLINA UNITA' OPERATIVA	TIPO RICOVERO	DRGs	CASI
LOCRI O.C.	ANESTESIA E RIANIMAZIONE	ORDINARIO	468	18
	CHIRURGIA GENERALE	ORDINARIO	468	26
			470	1
			477	6
		DAY HOSPITAL	468	7
			470	1
			477	4
	GERIATRIA	ORDINARIO	468	3
	MEDICINA GENERALE	ORDINARIO	468	2
			477	3
	NEUROLOGIA	ORDINARIO	468	1
	OCULISTICA	ORDINARIO	477	1
	ORTOPEDIA E TRAUMATOLOGIA		468	6
			470	30
			477	6
	OSTETRICA E GINECOLOGIA	ORDINARIO	468	6
			469	2
	OTORINOLARINGOIATRIA	ORDINARIO	468	2
			477	5
		DAY HOSPITAL	468	4
PEDIATRIA	ORDINARIO	470	1	
UNITA' CORONARICA	ORDINARIO	468	2	
LOCRI O.C.	Totale			139
SIDERNO O.C.	CARDIOLOGIA	ORDINARIO	468	1
			470	1
	CHIRURGIA GENERALE	ORDINARIO	468	12
			470	1
			477	7
		DAY HOSPITAL	468	2
		477	6	
	ONCOLOGIA	ORDINARIO	468	1
			470	1
	UROLOGIA	ORDINARIO	468	5
		477	4	
SIDERNO O.C.	Totale			41
	<b>TOTALE</b>			<b>180</b>

Tab. 16



## REPORT SUI DRGs ANOMALI ANNO 2001

DRGs anomali		
DESCRIZIONE	CODICE DRG	n. casi
INTERVENTO CHIRURGICO ESTESO NON CORRELATO CON LA DIAGNOSI PRINCIPAL	468	12
INTERVENTO CHIRURGICO NON ESTESO NON CORRELATO CON LA DIAGNOSI PRINC	477	18
INTERVENTO CHIRURGICO SULLA PROSTATA NON CORRELATO CON LA DIAGNOSI P	476	1
NON ATTRIBUIBILE AD ALTRO DRG	470	3

ANNO 2001 -RICOVERI PER ACUTI - REGIME ORDINARIO					
STRUTTURA	CASI CON DRGs	CASI CON DRGs	Totale	%CASI CON DRGs	%CASI CON DRGs
	469 E 470	468, 476 E 477		469 E 470	468, 476 E 477
LOCRI O.C.	0	2	2	0,0%	9,5%
SIDERNO O.C.	2	17	19	9,5%	81,0%

STRUTTURA	DISCIPLINA UNITA' OPERATIVA	TIPO RICOVERO	DRGs	CASI
LOCRI O.C.	ANESTESIA E RIANIMAZIONE	ORDINARIO	477	1
	MEDICINA GENERALE	ORDINARIO	468	1
	OTORINOLARINGOIATRIA	DAY HOSPITAL	468	1
			477	1
<b>LOCRI O.C. Totale</b>				<b>4</b>
SIDERNO O.C.	CHIRURGIA GENERALE	DAY HOSPITAL	468	1
			477	7
		ORDINARIO	468	6
			477	6
	UROLOGIA	ORDINARIO	470	1
			476	1
	DERMATOLOGIA	DAY HOSPITAL	477	2
			470	1
	ONCOLOGIA	ORDINARIO	468	3
			477	1
<b>SIDERNO O.C. Totale</b>				<b>30</b>
<b>Totale complessivo</b>				<b>34</b>

Tab. 17

# SISTEMA DI GARANZIE PER IL MONITORAGGIO DELL'ASSISTENZA SANITARIA

MINISTERO DELLA SALUTE: DECRETO 12 DICEMBRE 2001

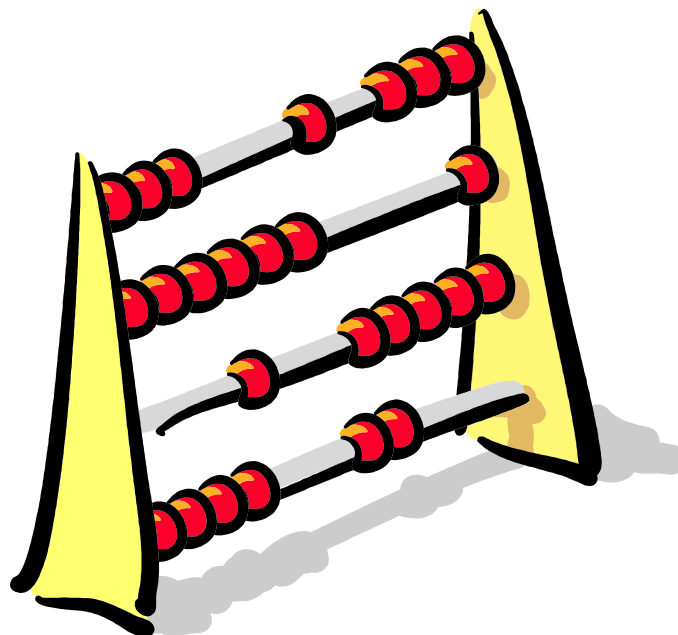



## INDICATORI OSPEDALIERI

INDICATORI E PARAMETRI DI RIFERIMENTO  
FINALIZZATI AL MONITORAGGIO DEL  
RISPETTO DEI LEA

Con il decreto del Ministero della Salute del 12 dicembre 2001 è stabilito un insieme minimo di indicatori e di parametri di riferimento finalizzato al monitoraggio del rispetto, in ciascuna regione, dei livelli essenziali ed uniformi di assistenza.

Gli indicatori costituiscono le informazioni selezionate allo scopo di conoscere fenomeni di interesse, misurandone i cambiamenti e, di conseguenza, contribuiscono ad orientare i processi decisionali dei diversi livelli istituzionali.

L'osservatorio epidemiologico dispone, attualmente, di buona parte dei dati utilizzati dagli indicatori selezionati; per cui, si ritiene utile, darne diffusione agli operatori della nostra azienda.

Vengono, di seguito, riportati i valori risultanti.

*N. B. Non è stato possibile elaborare gli indicatori relativi al Dipartimento di Prevenzione, in quanto i dati non sono pervenuti, se pur richiesti più volte.*

## Tasso standardizzato di ospedalizzazione per degenza ordinaria e per day hospital

STIMA ANNO 2001	PP.OO	MOB INFRA 01	MOB EXTRA 01	TASSO	
DIMISSIONI IN DEGENZA ORDINARIA	20.616	6.072	4.008	222,7	VALORI X 1000
DIMISSIONI IN DE	10.249	895	1.123	89,0	
POPOLAZIONE RESIDENTE	137.827				
	Pop. Residente 31/12/2000				

## Indice di attrazione

ANNO 2001	PP.OO	TASSO	
DIMISSIONI NON RESIDENTI	3551	115,0	VALORI X 1000
DIMISSIONI TOTALI	30.865		

## Indice di fuga

STIMA ANNO 2001	MOB INFRA 01	MOB EXTRA 01	TASSO	
DIMISSIONI FUORI A.S.	6.967	5.131	281,6	VALORI X 1000
DIMISSIONI TOTALI	42.963			

## Posti letto per 1000 ab.

		ORD	DH	
N. P.L. PER ACUTI ORDINARI	403	2,9	0,41	ACUTI
N. P.L. PER ACUTI DAY HOSPITAL	56	0,05	0,01	RIAB
N. P.L. PER RIAB. ORDINARI	7			
N. P.L. PER RIAB DAY HOSPITAL	1			
POPOLAZIONE RESIDENTE	137.827			
	Pop. Residente 31/12/2000			

## Giornate di degenza

		ORD	DH	
Giornate per assist ordinaria	117.571	851,2	198,6	
Giornate per assist. D.H.	27.426			
Popolazione media	138.121			
	Media Pop. Residente 01/01/2000-31/12/2000			

## Percentuale dimessi da reparti chirurgici con DRG medici

DRG medici da rep. Chirurgici - DH	3.525	% DH	64,18
DRG medici da rep. Chirurgici - ORD	6.920	%ORD	64,32
<b>Totale dimissioni rep. Chirurgici - DH</b>	<b>5.492</b>		
<b>Totale dimissioni rep. Chirurgici - ORD</b>	<b>10.759</b>		

Appropriatezza dell'utilizzo dei reparti CH



## INDICATORI OSPEDALIERI

**Percentuale di parti cesarei**

	DRG			
Parti Cesarei	370	39		28,1%
	371	282	321	
Totale P.C.	370	39		Parametro rif.
	371	282		15 - 20%
	372	7		
	373	486		
	374	4		
	375	2	820	

**Peso medio del ricovero degli anziani**Somma dei pesi DRG dei ricoveri  $\geq 65$  anniNumero tot. Ricoveri popolazione  $\geq 65$  anni

ETA	N. RIC	Peso rel.	
$\geq 65$	7.723	6.595	0,85

**Peso medio del ricovero dei bambini**

Somma dei pesi DRG dei ricoveri 0 - 6 anni

Numero tot. Ricoveri popolazione 0 - 6 anni

ETA	N. RIC	Peso rel.	
0 - 6	2.112	1.415	0,67

**Tasso di utilizzo ricoveri per acuti**

Giornate degenza effettive ORD. 117.571 75,6%

Giornate degenza teoriche\* 155.551

parametro di riferimento

\* num. Medio P.L. disponibili moltiplicato per 365 gg.

70 - 75%

## INDICATORI OSPEDALIERI

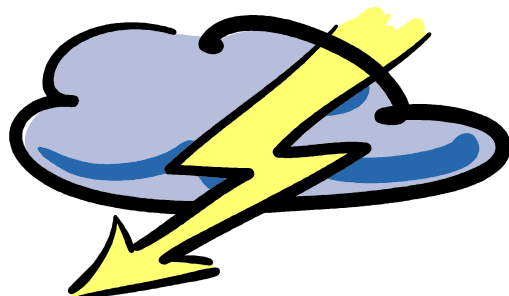
**Degenza media stand per case-mix**

giornate degenza effettive ORD (disc. Acuti)	115.331	5,72 tempo medio di trattamento ospedaliero eliminato l'effetto della casistica trattata (scala num. Giorni)
numero dimissioni ORD	20.179	

**Percentuale di ricoveri brevi per acuti**

dimissioni deg 2 -3 giorni	5.260	ricoveri in deg. ORD e nelle disc per acuti	26,1%
totale dimissioni ORD per acuti	20.179		

**Percentuale ricoveri lunghi per acuti**

dimissioni con durata oltre 60 gg.	21	0,1%
totale dimissioni ORD per acuti	20.179	

**Tasso di ospedalizzazione (pop. Anziana) per particolari proc. CH**

- \* Cataratta
- \* Sostituzione dell'anca
- \* By-pass coronario e angioplastica

dimissioni >=65 anni

	PP.OO	MOB INFRA 01	MOB EXTRA 01		
Cataratta ICD 9 CM 13.1x - 13.9x	1	576	62	21,23	valori x 1000
Sostituzione dell'anca 81.51 - 81.53	0	26	21	1,56	
By-pass coronarico 36.1	0	36	17	1,76	
Angioplastica 36.0x	0	25	17	1,40	
Popolazione residente >= 65 anni	30.092				



## INDICATORI TERRITORIALI

**Disponibilità dei medici di medicina generale**

n. medici MG	=	$\frac{115}{115.692} \times 1000$	<b>0,99</b>
pop. Residente >= 14 anni			

**Disponibilità dei pediatri di libera scelta**

n. PLS	=	$\frac{21}{9.858} \times 1000$	<b>2,13</b>
pop. Residente < 7 anni			

**Numero medio di ricette farmaceutiche prescritte dai medici di medicina generale e dai pediatri di libera scelta**

N. ricette farm.	=	$\frac{2.107.099}{136}$	<b>15.493</b>
N. medici base			

**Numero di ricette farmaceutiche pro-capite**

N. ricette farm.	=	$\frac{2.107.099}{137.827}$	<b>15,3</b>
Pop. Residente			

**Costo pro-capite per assistenza farmaceutica**

Costo assistenza farmaceutica	=	$\frac{63.406.518.131}{138.121}$	<b>459.065</b>
Popolazione media			

**Costo pro-capite per l'assistenza territoriale semiresid e residenziale ai disabili**

Costo assistenza res. e semires.	=	$\frac{34.069.347.699}{137.827}$	<b>L. 247.189</b>
Popolazione residente			

**Prestazioni di assistenza specialistica sulla popolazione residente media**

Prest. Specialistiche diagnostica	=	$\frac{91.918}{138.121} \times 1000$	<b>665,49</b>
Popolazione media			

Prest. Specialistiche di Laboratorio	=	$\frac{1.180.025}{138.121} \times 1000$	<b>8543,41</b>
Popolazione media			

Altre prest. Specialistiche	=	$\frac{787.156}{138.121} \times 1000$	<b>5699,03</b>
Popolazione media			

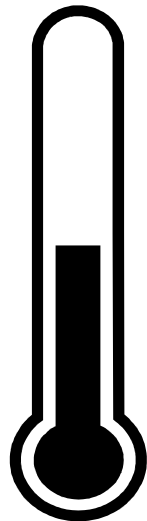

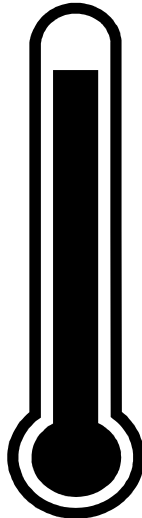

## INDICATORI TERRITORIALI

**Giornate in strutture semiresid e resid per l'assistenza agli anziani, ogni 1000 abitanti di età >= 65 anni (Universo - Villa Vittoria)**

$$\frac{\text{Giornate svolte assistenza anziani}}{\text{Pop. Resid } \geq 65 \text{ anni}} = \frac{\quad}{26.128} \times 1000 \quad \mathbf{0,00}$$

**Costo pro-capite per l'assistenza territoriale, semiresid e resid agli anziani (Universo - Villa Vittoria)**

$$\frac{\text{Costo dell'assistenza agli anziani}}{\text{Pop. Resid } \geq 65 \text{ anni}} = \frac{5.667.428.921}{26.128} \quad \mathbf{L. 216.910}$$

**Ricoveri prevenibili (ogni 1000 abitanti) per asma (cod. 493.xx), diabete (cod. 250.xx) scompenso cardiaco (cod. 428.x)**

			PP.OO	MOB INFRA 01	MOB EXTRA 01	
ASMA	$\frac{\text{N. Dimissioni ord.}}{\text{Popolazione residente}} = \times 1000$		$\frac{40}{137.827}$	8	4	<b>0,377</b>
DIABETE	$\frac{\text{N. Dimissioni ord.}}{\text{Popolazione residente}} = \times 1000$		$\frac{139}{137.827}$	32	48	<b>1,589</b>
SCOMPENSO CARDIACO	$\frac{\text{N. Dimissioni ord.}}{\text{Popolazione residente}} = \times 1000$		$\frac{98}{137.827}$	73	27	<b>1,437</b>

## INDICATORI DI RISULTATO

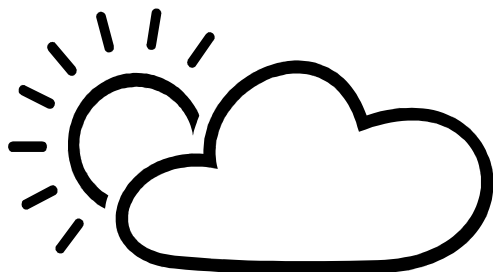
**Quoziente di mortalità infantile**

morti nel 1° anno di vita	3 (anno riferimento 2000)	2,21
nati vivi (anno riferimento 2000)	1356	

**Tasso di mortalità materna**

casi mortalità materna	0 (anno riferimento 2000)	0
nati vivi (anno riferimento 2000)	1356	

**Percentuale di bambini sottopeso (anno 2001)**

		AS 9	INFRA	TOT
Neonati con peso <2.500 Kg. (AS 9)	54	6,7%	25,5%	12,8%
Neonati con peso <2.500 Kg. (INFRA)	98			
totale nati AS 9	806			
totale nati INFRA	385			

**Tasso di mortalità intraospedaliera per infarto del miocardio acuto (IMA)**

Decessi per IMA AS 9 - 2001	16	8,3%	<b>Stima anno 2001</b>
Totale dimissioni per IMA AS 9	193		<b>7,9%</b>
Decessi per IMA INFRA - 2001	1	3,1%	
Totale dimissioni per IMA INFRA	32		
Decessi per IMA EXTRA - 2001	0	0,0%	
Totale dimissioni per IMA EXTRA	15		

**LIVELLI ESSENZIALI DI ASSISTENZA:  
ANALISI SUI DRGs ANOMALI SECONDO L'ALLEGATO 2 C**





## Accordi Conferenza Stato – Regioni

### DISEASE STAGING

Accordo del 22/11/01 tra Governo, Regioni e Provincia autonoma di Trento e Bolzano sui livelli essenziali di assistenza sanitaria ai sensi dell'art 1 del Decreto legislativo 30 dicembre 1992, n° 502 e successive modificazioni. Le prestazioni di cui all'allegato 2C incluse nei LEA sono quelle che presentano un profilo organizzativo potenzialmente inappropriato o per le quali occorre, comunque, individuare modalità più appropriate di erogazione. Tali prestazioni sono considerate inappropriate in quanto:

**A)** Non rispondono a necessità assistenziali tutelate in base ai principi ispiratori del Servizio Sanitario Nazionale di cui al comma 2 dell'Art. 1 del Decreto legislativo 30 dicembre 1992, n° 502 e successive modificazioni

**B)** Non soddisfano il principio dell'efficacia e dell'appropriatezza, ovvero la loro efficacia non è dimostrabile in base alle evidenze scientifiche disponibili ovvero la loro utilizzazione è rivolta a soggetti cui le condizioni cliniche non corrispondono alle indicazioni raccomandate

**C)** In presenza di altre forme di assistenza volte a soddisfare le medesime esigenze, non soddisfano il principio dell'economicità nell'impiego delle risorse ovvero non garantiscono un uso efficiente delle risorse quanto a modalità di organizzazione e di erogazione dell'assistenza.

L'Analisi dettagliata, Regione per Regione della situazione rispetto alla "Disease Staging" è stata condotta dall'Agenzia per i Servizi Sanitari Regionali.

Il 68,76% dei ricoveri per i 43 DRGs indicati nell'«Allegato 2 C» dai Livelli Essenziali di Assistenza come "sorvegliati speciali" è a rischio di inappropriata se utilizzati in ricovero ordinario e non in Day Hospital.

**Il "Disease Staging" è un sistema di classificazione della casistica ospedaliera fondato sul principio di identificare classi di pazienti omogenee rispetto alla severità del caso clinico(iso-severità)**

### STADI PER LA CLASSIFICAZIONE

**STADIO 0** -Normale decorso della malattia - nessuna complicanza

**STADIO 1** -Condizioni di gravità minima, limitate alla sede di insorgenza della malattia

**STADIO 2** – Condizioni a diffusione locale o loco-regionale, con rischio di complicanze maggiore rispetto allo stadio 1

**STADIO 3** – Condizioni con interessamento di più organi o con complicanze sistematiche, a prognosi molto grave

**STADIO 4** – Morte



## QUADRO DI RIFERIMENTO

L'applicazione del Disease Staging, da parte dell'Agenzia per i Servizi Sanitari Regionali sulla casistica ospedaliera della Regione Calabria, ha permesso una elaborazione dei dati relativi a ciascuno dei 43 DRG,,di cui all'allegato 2C del DPCM 29/11/2001" Definizione dei livelli essenziali di assistenza ", al fine di fornire un utile contributo ,alla Regione, per l'individuazione dei valori percentuali/soglia di ammissibilità del ricovero ordinario per i 43 DRG in questione. Questi valori sono contenuti nella tabella allegata alla delibera n.591 della Giunta Regionale del 8/7/2002. e sono riportati nelle tab.1. La stessa delibera stabilisce che, a partire dalla data di adozione dell'atto (8/7/02) , i ricoveri riferiti ai 43 DRG elencati possono essere effettuati, da tutti gli erogatori pubblici e privati accreditati, esclusivamente nei limiti percentuali indicati nella tabella. In caso di superamento su base annua delle percentuali stabilite, per ogni erogatore i ricoveri ordinari, erogati in eccedenza, verranno remunerati , con la rispettiva tariffa del day surgery, i DRG di tipo chirurgico e, quelli di tipo medico, con un importo pari alla corrispondente tariffa giornaliera, per un massimo di tre giornate, con eccezione del DRG 282 remunerato per una sola giornata.

**L 'Osservatorio Epidemiologico ha ritenuto importante analizzare tutte le schede di dimissioni ospedaliere ( SDO), contenenti i 43 DRG in questione, registrate nel 2001 (ultimo anno completo di attività) con l'intento di offrire, a tutti gli operatori sanitari interessati, le informazioni più idonee, sul tipo di ricovero utilizzato nel Presidio Ospedaliero dell'ASL al fine di valutare , per ogni unità operativa , il quadro che ne deriva modificando, dove è necessario, la tipologia del ricovero.**

## METODI

L'analisi è stata condotta sulle dimissioni ospedaliere registrate, nel presidio unico Locri-Siderno-Gerace , nel corso del 2001. Dall'archivio SDO sono state selezionate tutte le schede,dei dimessi ordinari e day-hospital, contenenti ciascuno dei 43 DRG da analizzare. Le schede sono state suddivise per DRG , per unità operativa e per tipologia di ricovero. Sono stati calcolati i totali dei ricoveri, per DRG e per reparto di dimissione e,sono state calcolati i valori percentuali di erogabilità per il ricovero ordinario,in base alle indicazioni dei valori riportati nella delibera di Giunta; sono stati quindi individuati i valori soglia di ammissibilità dei ricoveri ordinari e successivamente i ricoveri inappropriati per DRG e per reparto.

## ANALISI

Sono state selezionate 5901 SDO dai ricoveri ordinari e 3961 dai ricoveri in day-hospital per un totale di 9862 ricoveri( tab.1) ; I ricoveri ordinari per i 43 DRG in esame costituiscono il 59,8 % dei ricoveri totali; il valore soglia di ammissibilità dei ricoveri ordinari è di 3201 ricoveri; che permette di individuare 3119 ricoveri effettuabili in degenza ordinaria; 2782 sono i ricoveri impropri (47,1%) che verranno remunerati secondo le direttive regionali. La tab. 2 dà indicazione della distribuzione dei ricoveri inappropriati per unità operativa e per presidio: la sede di Locri registra il 8,5 % di ricoveri impropri con valori percentuali elevati nelle divisioni di Astanteria (25,7),Medicina d'urgenza (22,8), Oculistica (18,5), Psichiatria (17,9) Chirurgia generale (15,5).La sede di Siderno registra valori superiori (14,5%), con la Chirurgia (26,4), Cardiologia (12,9) e Urologia (9,3). Nella tab. 3 sono riportati, per ciascuno dei 43 DRG, il numero dei ricoveri effettuati nelle singole unità operative, per tipologia di ricovero, suddivisi tra ricoveri impropri ed inappropriati. (Il valore dei ricoveri inappropriati per unità operativa ripartato nelle suddette tabelle è da considerarsi puramente orientativo, perchè il sistema di calcolo regionale v` utilizzato sul totale). Le tabelle saranno utilizzate dai medici ospedalieri per la valutazione della tipologia del ricovero e per i corrispondenti correttivi.

## CONCLUSIONI

Dall'analisi dei dati si evidenzia che l'assistenza ospedaliera registra il 47,1 % di ricoveri impropri per i 43 DRG di cui all'allegato 2C sui LEA. Poich` questi ricoveri presentano un profilo organizzativo inappropriato,in quanto non soddisfano il principio di appropriatezza organizzativa e di economicità nella utilizzazione delle risorse., occorre individuare modalità più appropriate di erogazione per assicurare un percorso assistenziale più idoneo, nonché, trasparenza, confrontabilità e verifica dell'assistenza erogata attraverso i livelli essenziali di assistenza.

*Dott.ssa Filomena Zappia*





## CRITERI DI EROGAZIONE DRG NON APPROPRIATI DI CUI ALL'ALLEGATO 2/C DEL DPCM 29/11/2001

DRG NON APPROPRIATI DI TIPO CHIRURGICO									
DRG	DESCRIZIONE	% EROG D.G.R. n.591/02	Ricoveri Ordinari	Ricoveri Day Hospital	Ricoveri Totali	% Ric.Ord su Tot.Ric.	Valore Soglia Ric. Ord.	Ricov. Impropri	Ricoveri Appropriati
6	DECOMPRESSIONE DEL TUNNEL CARPALE	0,66%	8		8	100,0%	0	8	0
39	INTERVENTI SUL CRISTALLINO CON O SENZA VITRECTOMIA	1,15%	4	53	57	7,0%	1	3	1
40	INTERVENTI SULLE STRUTTURE EXTRAOCULARI ECCETTO L'ORBITA, ETA' > 17	6,75%	119	86	205	58,0%	14	105	14
41	INTERVENTI SULLE STRUTTURE EXTRAOCULARI ECCETTO L'ORBITA, ETA' < 18	30,43%	6	16	22	27,3%	7	-	6
42	INTERVENTI SULLE STRUTTURE INTRAOCULARI ECCETTO RETINA, IRIDE E CRISTALLINO	4,96%	239	593	832	28,7%	41	198	41
55	MISCELLANEA DI INTERVENTI SU ORECCHIO, NASO, BOCCA E GOLA	1,39%	26	5	31	83,9%	0	26	0
119	LEGATURA E STRIPPING DI VENE	9,21%	82	12	94	87,2%	9	73	9
158	INTERVENTI SU ANO E STOMA, SENZA CC	39,22%	81	2	83	97,6%	33	48	33
160	INTERVENTI PER ERNIA, ECCETTO INGUINALE E FEMORALE, ETA' > 17 SENZA CC	8,13%	52	1	53	98,1%	4	48	4
162	INTERVENTI PER ERNIA INGUINALE E FEMORALE, ETA' > 17 SENZA CC	8,02%	272	4	276	98,6%	22	250	22
163	INTERVENTI PER ERNIA, ETA' < 18	2,07%	30		30	100,0%	1	29	1
222	INTERVENTI SUL GINOCCHIO SENZA CC	40,71%	2	1	3	66,7%	1	1	1
232	ARTROSCOPIA	7,51%	-	-	-	0,0%	-	-	-
262	BIOPSIA DELLA MAMMELLA E ESCISSIONE LOCALE NON PER NEOPLASIE MALIGNI	4,42%	24	5	29	82,8%	1	23	1
267	INTERVENTI PERIANALI E PILONIDALI	16,59%	76	249	325	23,4%	54	22	54
270	ALTRI INTERVENTI SU PELLE, TESSUTO SOTTOCUTANEO E MAMMELLA SENZA CC	5,07%	18	210	228	7,9%	12	6	12
364	DILATAZIONE E RASCHIAMENTO, CONIZZAZIONE ECCETTO PER NEOPLASIE MALIGNI	2,71%	55	66	121	45,5%	3	52	3
<b>TOTALE DRG'S CHIRURGICI</b>			<b>1.094</b>	<b>1.303</b>	<b>2.397</b>		<b>202</b>	<b>892</b>	<b>202</b>
DRG NON APPROPRIATI DI TIPO MEDICO									
19	MALATTIE DEI NERVI CRANICI E PERIFERICI SENZA CC	25,38%	36	20	56	64,3%	14	22	14
25	CONVULSIONI E CEFALEA ETA' > 17 SENZA CC	30,32%	117	26	143	81,8%	43	74	43
65	ALTERAZIONI DELL'EQUILIBRIO	55,64%	115	122	237	48,5%	132	-	115
131	MALATTIE VASCOLARI PERIFERICHE, SENZA CC	38,34%	164	125	289	56,7%	111	53	111
133	ATEROSCLEROSI, SENZA CC	46,96%	363	62	425	85,4%	200	163	200
134	IPERTENSIONE	64,79%	740	316	1.056	70,1%	684	56	684
142	SINCOPE E COLLASSO, SENZA CC	62,59%	48	6	54	88,9%	34	14	34
183	ESOFAGITE, GASTROENTERITE E MISCELLANEA DI MALATTIE DELL'APPARATO DIGERENTE, ETA' >17 SENZA CC	10,01%	687	424	1.111	61,8%	111	576	111
184	ESOFAGITE, GASTROENTERITE E MISCELLANEA DI MALATTIE DELL'APPARATO DIGERENTE, ETA' < 18	57,04%	382	72	454	84,1%	259	123	259
187	ESTRAZIONI E RIPARAZIONI DENTALI	17,89%	6		6	100,0%	1	5	1
208	MALATTIE DELLE VIE BILIARI, SENZA CC	63,63%	99	74	173	57,2%	110	-	99
243	AFFEZIONI MEDICHE DEL DORSO	40,96%	293	80	373	78,6%	153	140	153
276	PATOLOGIE NON MALIGNI DELLA MAMMELLA	0,00%	6	11	17	35,3%	-	6	-
281	CC	69,18%	456	66	522	87,4%	361	95	361
282	TRAUMI DELLA PELLE, DEL TESSUTO SOTTOCUTANEO E DELLA MAMMELLA, ETA' <18	65,10%	263	15	278	94,6%	181	82	181
283	MALATTIE MINORI DELLA PELLE CON CC	12,68%	3	8	11	27,3%	1	2	1
284	MALATTIE MINORI DELLA PELLE SENZA CC	6,98%	51	729	780	6,5%	54	-	51
294	DIABETE ETA' > 35	54,30%	110	47	157	70,1%	85	25	85
301	MALATTIE ENDOCRINE, SENZA CC	1,69%	69	168	237	29,1%	4	65	4
324	CALCOLOSI URINARIA, SENZA CC	51,04%	216	20	236	91,5%	120	96	120
326	SEGNI E SINTOMI RELATIVI A RENE E VIE URINARIE, ETA' > 17 SENZA CC	46,31%	57		57	100,0%	26	31	26
395	ANOMALIE DEI GLOBULI ROSSI, ETA' > 17	58,33%	49	120	169	29,0%	99	-	49
426	NEVROSI DEPRESSIVE	24,69%	203	46	249	81,5%	61	142	61
427	NEVROSI ECCETTO NEVROSI DEPRESSIVE	37,35%	10	4	14	71,4%	5	5	5
429	DISTURBI ORGANICI E RITARDO MENTALE	54,96%	160	30	190	84,2%	104	56	104
467	ALTRI FATTORI CHE INFLUENZANO LO STATO DI SALUTE	24,90%	104	67	171	60,8%	43	61	43
<b>TOTALE DRG'S MEDICI</b>			<b>4.807</b>	<b>2.658</b>	<b>7.465</b>		<b>2.998</b>	<b>1.890</b>	<b>2.917</b>
Totale ricoveri medici e chirurgici			<b>5.901</b>	<b>3.961</b>	<b>9.862</b>	<b>59,8%</b>	<b>3.201</b>	<b>2.782</b>	<b>3.119</b>
Totale Altri Ricoveri			<b>14.715</b>	<b>6.288</b>	<b>21.003</b>	<b>70,1%</b>			
<b>Totale complessivo</b>			<b>20.616</b>	<b>10.249</b>	<b>30.865</b>	<b>47,1%</b>			



## CRITERI DI EROGAZIONE DRG NON APPROPRIATI DI CUI ALL'ALLEGATO 2/C DEL DPCM 29/11/2001

## DISTRIBUZIONE DEI RICOVERI INAPPROPRIATI DIMESSI PER UNITA' OPERATIVA

UNITA' OPERATIVE	TIPO DRG	Ordinari	Day Hospital	Totali	Valori soglia	Impropri	Appropriati	%Ricoveri Inappropriati
GERIATRIA	DRG Non Approp.	182	79	261	137	65	117	7,2%
	ALTRI DRG	485	150	635				
<b>GERACE O.C. Totale</b>		<b>667</b>	<b>229</b>	<b>896</b>	<b>137</b>	<b>65</b>	<b>117</b>	<b>7,2%</b>
ALLERGOLOGIA	DRG Non Approp.	-	483	483				
	ALTRI DRG		967	967				
ANESTESIA E RIANIMAZIONE	DRG Non Approp.	1		1	0	1	0	0,4%
	ALTRI DRG	170		170				
ANGIOLOGIA	DRG Non Approp.	-	66	66				
	ALTRI DRG		31	31				
ASTANTERIA	DRG Non Approp.	297	-	297	140	157	140	25,7%
	ALTRI DRG	314		314				
CHIRURGIA GENERALE	DRG Non Approp.	610	358	968	222	420	190	15,5%
	ALTRI DRG	930	819	1.749				
GASTROENTEROLOGIA	DRG Non Approp.	-	327	327				
	ALTRI DRG		227	227				
GERIATRIA	DRG Non Approp.	379	71	450	227	154	225	10,2%
	ALTRI DRG	989	68	1.057				#NOME?
MEDICINA D'URGENZA	DRG Non Approp.	208	-	208	96	112	96	22,8%
	ALTRI DRG	283		283				
MEDICINA GENERALE	DRG Non Approp.	673	576	1.249	598	152	521	5,2%
	ALTRI DRG	1.105	571	1.676				
NEUROLOGIA	DRG Non Approp.	217	39	256	100	117	100	12,7%
	ALTRI DRG	593	79	672				
OCULISTICA	DRG Non Approp.	368	789	1.157	71	305	63	18,5%
	ALTRI DRG	100	388	488				
ORTOPEDIA E TRAUMATOLOGIA	DRG Non Approp.	592	89	681	372	220	372	5,8%
	ALTRI DRG	2.257	859	3.116				
OSTETRICIA E GINECOLOGIA	DRG Non Approp.	94	69	163	14	80	14	3,6%
	ALTRI DRG	1.551	532	2.083				
OTORINOLARINGOIATRIA	DRG Non Approp.	93	109	202	81	35	58	3,8%
	ALTRI DRG	426	292	718				
PEDIATRIA	DRG Non Approp.	575	161	736	385	217	358	7,8%
	ALTRI DRG	1.742	311	2.053				
PSICHIATRIA	DRG Non Approp.	83	-	83	24	59	24	17,9%
	ALTRI DRG	245		245				
UNITA' CORONARICA	DRG Non Approp.	21	76	97	58	2	19	0,4%
	ALTRI DRG	493	90	583				
<b>LOCRI O.C. Totale</b>		<b>15.409</b>	<b>8.447</b>	<b>23.856</b>	<b>2.389</b>	<b>2.030</b>	<b>2.181</b>	<b>8,5%</b>
CARDIOLOGIA	DRG Non Approp.	145	-	145	85	60	85	12,9%
	ALTRI DRG	292	31	323				
CHIRURGIA GENERALE	DRG Non Approp.	1.101	410	1.511	341	764	337	26,4%
	ALTRI DRG	1.162	224	1.386				
DERMATOLOGIA	DRG Non Approp.	-	252	252				
	ALTRI DRG		268	268				
ONCOLOGIA	DRG Non Approp.	7	7	14	3	4	3	0,5%
	ALTRI DRG	358	381	739				
UROLOGIA	DRG Non Approp.	255	-	255	120	135	120	9,2%
	ALTRI DRG	1.220		1.220				
<b>SIDERNO O.C. Totale</b>		<b>4.540</b>	<b>1.573</b>	<b>6.113</b>	<b>549</b>	<b>964</b>	<b>544</b>	<b>15,8%</b>
<b>Totale complessivo</b>		<b>20.616</b>	<b>10.249</b>	<b>30.865</b>	<b>3.075</b>	<b>3.059</b>	<b>2.842</b>	<b>9,9%</b>



## CRITERI DI EROGAZIONE DRG NON APPROPRIATI DI CUI ALL'ALLEGATO 2/C DEL DPCM 29/11/2001

RICOVERI DIMESSI CON DRGs DI TIPO MEDICO									
DRG	DESCRIZIONE DRG	UNITA' OPERATIVE	% EROG D.G.R. n.591/02	Ricoveri Ordinari	Ricoveri Day Hospital	Ricoveri Totali	Valore Soglia Ricoveri Ord	Ricov. Impropri	Ricoveri Appropriati
19	MALATTIE DEI NERVI CRANICI E PERIFERICI SENZA CC	NEUROLOGIA	25,38	11	2	13	3	8	3,3
		ORTOPEDIA E TRAUMATOLOGIA	25,38	10	8	18	5	5	4,57
		ASTANTERIA	25,38	6		6	2	4	1,52
		CHIRURGIA GENERALE	25,38	2		2	1	1	0,51
		GERIATRIA	25,38	2		2	1	1	0,51
		MEDICINA D'URGENZA	25,38	2		2	1	1	0,51
		MEDICINA GENERALE	25,38	2		2	1	1	0,51
		PEDIATRIA	25,38	1		1	0	1	0,25
		ALLERGOLOGIA	25,38			2	2		
		OTORINOLARINGOIATRIA	25,38			8	8		
<b>MALATTIE DEI NERVI CRANICI E PERIFERICI SENZA CC Totale</b>				<b>36</b>	<b>20</b>	<b>56</b>			
25	CONVULSIONI E CEFALEA ETA` > 17 SENZA CC	NEUROLOGIA	30,32	68	8	76	23	45	23,04
		ASTANTERIA	30,32	23		23	7	16	6,97
		MEDICINA GENERALE	30,32	11	10	21	6	5	6,37
		MEDICINA D'URGENZA	30,32	5		5	2	3	1,52
		CHIRURGIA GENERALE	30,32	3		3	1	2	0,91
		PEDIATRIA	30,32	2		2	1	1	0,61
		PSICHIATRIA	30,32	2		2	1	1	0,61
		ANESTESIA E RIANIMAZIONE	30,32	1		1	0	1	0,3
		GERIATRIA	30,32	1		1	0	1	0,3
		OTORINOLARINGOIATRIA	30,32	1	7	8	2	0	1
		ALLERGOLOGIA	30,32			1	1		
<b>CONVULSIONI E CEFALEA ETA` &gt; 17 SENZA CC Totale</b>				<b>117</b>	<b>26</b>	<b>143</b>			
65	ALTERAZIONI DELL'EQUILIBRIO	OTORINOLARINGOIATRIA	55,64	48	66	114	63	0	48
		ASTANTERIA	55,64	19		19	11	8	10,57
		GERIATRIA	55,64	17	3	20	11	6	11,13
		NEUROLOGIA	55,64	13	11	24	13	0	13
		MEDICINA GENERALE	55,64	9	29	38	21	0	9
		PEDIATRIA	55,64	4		4	2	2	2,23
		MEDICINA D'URGENZA	55,64	3		3	2	1	1,67
		CARDIOLOGIA	55,64	1		1	1	0	0,56
		CHIRURGIA GENERALE	55,64	1		1	1	0	0,56
		ANGIOLOGIA	55,64			13	13		
<b>ALTERAZIONI DELL'EQUILIBRIO Totale</b>				<b>115</b>	<b>122</b>	<b>237</b>			



## CRITERI DI EROGAZIONE DRG NON APPROPRIATI DI CUI ALL'ALLEGATO 2/C DEL DPCM 29/11/2001

DRG	DESCRIZIONE DRG	UNITA' OPERATIVE	% EROG D.G.R. n.591/02	Ricoveri Ordinari	Ricoveri Day Hospital	Ricoveri Totali	Valore Soglia Ricoveri Ord	Ricov. Impropri	Ricoveri Appropriati
131	MALATTIE VASCOLARI PERIFERICHE, SENZA CC	CHIRURGIA GENERALE	38,34	81	24	105	40	41	40,26
		MEDICINA GENERALE	38,34	62	26	88	34	28	33,74
		ASTANTERIA	38,34	12		12	5	7	4,6
		GERIATRIA	38,34	4	33	37	14	0	4
		OTORINOLARINGOIATRIA	38,34	3	1	4	2	1	1,53
		MEDICINA D'URGENZA	38,34	1		1	0	1	0,38
		PEDIATRIA	38,34	1		1	0	1	0,38
		ANGIOLOGIA	38,34			29	29		
		OCULISTICA	38,34			8	8		
		UNITA' CORONARICA	38,34		4	4			
	<b>MALATTIE VASCOLARI PERIFERICHE, SENZA CC Totale</b>			<b>164</b>	<b>125</b>	<b>289</b>			
133	ATEROSCLEROSI, SENZA CC	GERIATRIA	46,96	240	24	264	124	116	123,97
		CARDIOLOGIA	46,96	49		49	23	26	23,01
		MEDICINA D'URGENZA	46,96	41		41	19	22	19,25
		ASTANTERIA	46,96	15		15	7	8	7,04
		UNITA' CORONARICA	46,96	9	6	15	7	2	7,04
		MEDICINA GENERALE	46,96	8	24	32	15	0	8
		CHIRURGIA GENERALE	46,96	1		1	0	1	0,47
		ANGIOLOGIA	46,96			8	8		
	<b>ATEROSCLEROSI, SENZA CC Totale</b>			<b>363</b>	<b>62</b>	<b>425</b>			
134	IPERTENSIONE	MEDICINA GENERALE	64,79	369	198	567	367	2	367,36
		GERIATRIA	64,79	115	48	163	106	9	105,61
		ASTANTERIA	64,79	96		96	62	34	62,2
		CARDIOLOGIA	64,79	91		91	59	32	58,96
		MEDICINA D'URGENZA	64,79	55		55	36	19	35,63
		UNITA' CORONARICA	64,79	11	64	75	49	0	11
		CHIRURGIA GENERALE	64,79	1		1	1	0	0,65
		NEUROLOGIA	64,79	1		1	1	0	0,65
		OTORINOLARINGOIATRIA	64,79	1		1	1	0	0,65
		ANGIOLOGIA	64,79		6	6			
	<b>IPERTENSIONE Totale</b>			<b>740</b>	<b>316</b>	<b>1.056</b>			
142	SINCOPE E COLLASSO, SENZA CC	PEDIATRIA	62,59	19	4	23	14	5	14,4
		MEDICINA D'URGENZA	62,59	14		14	9	5	8,76
		NEUROLOGIA	62,59	5	1	6	4	1	3,76
		GERIATRIA	62,59	4		4	3	1	2,5
		CARDIOLOGIA	62,59	3		3	2	1	1,88
		MEDICINA GENERALE	62,59	2		2	1	1	1,25
		OSTETRICIA E GINECOLOGIA	62,59	1		1	1	0	0,63
				UNITA' CORONARICA	62,59		1	1	
	<b>SINCOPE E COLLASSO, SENZA CC Totale</b>			<b>48</b>	<b>6</b>	<b>54</b>			



## CRITERI DI EROGAZIONE DRG NON APPROPRIATI DI CUI ALL'ALLEGATO 2/C DEL DPCM 29/11/2001

DRG	DESCRIZIONE DRG	UNITA' OPERATIVE	% EROG D.G.R. n.591/02	Ricoveri Ordinari	Ricoveri Day Hospital	Ricoveri Totali	Valore Soglia Ricoveri Ord	Ricov. Impropri	Ricoveri Appropriati
183	ESOFAGITE, GASTROENTERITE E MISCELLANEA DI MALATTIE DELL'APPARATO DIGERENTE, ETA' >17 SENZA CC	CHIRURGIA GENERALE	10,01	520	50	570	57	463	57,06
		MEDICINA GENERALE	10,01	77	30	107	11	66	10,71
		ASTANTERIA	10,01	31		31	3	28	3,1
		MEDICINA D'URGENZA	10,01	19		19	2	17	1,9
		GERIATRIA	10,01	18	4	22	2	16	2,2
		OSTETRICIA E GINECOLOGIA	10,01	16	3	19	2	14	1,9
		PEDIATRIA	10,01	3	4	7	1	2	0,7
		OTORINOLARINGOIATRIA	10,01	2	5	7	1	1	0,7
		CARDIOLOGIA	10,01	1		1	0	1	0,1
		ALLERGOLOGIA	10,01			12	12		
		GASTROENTEROLOGIA	10,01			316	316		
<b>ESOFAGITE, GASTROENTERITE E MISCELLANEA DI MALATTIE DELL'APPARATO DIGERENTE, ETA' &gt;17 SENZA CC Totale</b>				<b>687</b>	<b>424</b>	<b>1.111</b>			
184	ESOFAGITE, GASTROENTERITE E MISCELLANEA DI MALATTIE DELL'APPARATO DIGERENTE, ETA' < 18	PEDIATRIA	57,04	326	58	384	219	107	219,03
		CHIRURGIA GENERALE	57,04	49		49	28	21	27,95
		MEDICINA GENERALE	57,04	5	2	7	4	1	3,99
		ASTANTERIA	57,04	2		2	1	1	1,14
		ALLERGOLOGIA	57,04			3	3		
		GASTROENTEROLOGIA	57,04			8	8		
		OTORINOLARINGOIATRIA	57,04			1	1		
<b>ESOFAGITE, GASTROENTERITE E MISCELLANEA DI MALATTIE DELL'APPARATO DIGERENTE, ETA' &lt; 18 Totale</b>				<b>382</b>	<b>72</b>	<b>454</b>			
187	ESTRAZIONI E RIPARAZIONI DENTALI	ASTANTERIA	17,89	6		6	1	5	1,07
		<b>ESTRAZIONI E RIPARAZIONI DENTALI Totale</b>				<b>6</b>	<b>6</b>		
208	MALATTIE DELLE VIE BILIARI, SENZA CC	CHIRURGIA GENERALE	63,63	92	63	155	99	0	92
		MEDICINA GENERALE	63,63	3	8	11	7	0	3
		ASTANTERIA	63,63	2		2	1	1	1,27
		MEDICINA D'URGENZA	63,63	1		1	1	0	0,64
		PEDIATRIA	63,63	1	1	2	1	0	1
		GASTROENTEROLOGIA	63,63			2	2		
<b>MALATTIE DELLE VIE BILIARI, SENZA CC Totale</b>				<b>99</b>	<b>74</b>	<b>173</b>			
243	AFFEZIONI MEDICHE DEL DORSO	ORTOPEDIA E TRAUMATOLOGIA	40,96	255	29	284	116	139	116,33
		ASTANTERIA	40,96	14		14	6	8	5,73
		NEUROLOGIA	40,96	10	2	12	5	5	4,92
		MEDICINA GENERALE	40,96	4	33	37	15	0	4
		CHIRURGIA GENERALE	40,96	3		3	1	2	1,23
		MEDICINA D'URGENZA	40,96	3		3	1	2	1,23
		GERIATRIA	40,96	1	6	7	3	0	1
		ONCOLOGIA	40,96	1		1	0	1	0,41
		OTORINOLARINGOIATRIA	40,96	1	5	6	2	0	1
		PEDIATRIA	40,96	1		1	0	1	0,41
		ANGIOLOGIA	40,96			5	5		
<b>AFFEZIONI MEDICHE DEL DORSO Totale</b>				<b>293</b>	<b>80</b>	<b>373</b>			



## CRITERI DI EROGAZIONE DRG NON APPROPRIATI DI CUI ALL'ALLEGATO 2/C DEL DPCM 29/11/2001

DRG	DESCRIZIONE DRG	UNITA' OPERATIVE	% EROG D.G.R. n.591/02	Ricoveri Ordinari	Ricoveri Day Hospital	Ricoveri Totali	Valore Soglia Ricoveri Ord	Ricov. Impropri	Ricoveri Appropriati
276	PATOLOGIE NON MALIGNI DELLA MAMMELLA	CHIRURGIA GENERALE	0,00	4	7	11	0	4	0
		ASTANTERIA	0,00	1		1	0	1	0
		ONCOLOGIA	0,00	1	2	3	0	1	0
		PEDIATRIA	0,00		2	2			
	<b>PATOLOGIE NON MALIGNI DELLA MAMMELLA Totale</b>			<b>6</b>	<b>11</b>	<b>17</b>			
281	TRAUMI DELLA PELLE, DEL TESSUTO SUBCUTANEO E DELLA MAMMELLA, ETA`>17 SENZA CC	ORTOPEDIA E TRAUMATOLOGIA	69,18	249	41	290	201	48	200,62
		CHIRURGIA GENERALE	69,18	146	24	170	118	28	117,61
		NEUROLOGIA	69,18	24		24	17	7	16,6
		ASTANTERIA	69,18	20		20	14	6	13,84
		OTORINOLARINGOIATRIA	69,18	4	1	5	3	1	3,46
		UROLOGIA	69,18	4		4	3	1	2,77
		MEDICINA D'URGENZA	69,18	3		3	2	1	2,08
		MEDICINA GENERALE	69,18	3		3	2	1	2,08
		ONCOLOGIA	69,18	2		2	1	1	1,38
		OSTETRICIA E GINECOLOGIA	69,18	1		1	1	0	0,69
	<b>TRAUMI DELLA PELLE, DEL TESSUTO SUBCUTANEO E DELLA MAMMELLA, ETA`&gt;17 SENZA CC Totale</b>			<b>456</b>	<b>66</b>	<b>522</b>			
282	TRAUMI DELLA PELLE, DEL TESSUTO SOTTOCUTANEO E DELLA MAMMELLA, ETA`<18	PEDIATRIA	65,10	155		155	101	54	100,91
		ORTOPEDIA E TRAUMATOLOGIA	65,10	64	10	74	48	16	48,17
		CHIRURGIA GENERALE	65,10	35	4	39	25	10	25,39
		NEUROLOGIA	65,10	5		5	3	2	3,26
		ASTANTERIA	65,10	3		3	2	1	1,95
		OTORINOLARINGOIATRIA	65,10	1	1	2	1	0	1
	<b>TRAUMI DELLA PELLE, DEL TESSUTO SOTTOCUTANEO E DELLA MAMMELLA, ETA`&lt;18 Totale</b>			<b>263</b>	<b>15</b>	<b>278</b>			
283	MALATTIE MINORI DELLA PELLE CON CC	ASTANTERIA	12,68	1		1	0	1	0,13
		MEDICINA GENERALE	12,68	1		1	0	1	0,13
		PEDIATRIA	12,68	1	1	2	0	1	0,25
		ALLERGOLOGIA	12,68		6	6			
		DERMATOLOGIA	12,68		1	1			
	<b>MALATTIE MINORI DELLA PELLE CON CC Totale</b>			<b>3</b>	<b>8</b>	<b>11</b>			
284	MALATTIE MINORI DELLA PELLE SENZA CC	CHIRURGIA GENERALE	6,98	19	194	213	15	4	14,87
		PEDIATRIA	6,98	16	16	32	2	14	2,23
		MEDICINA D'URGENZA	6,98	5		5	0	5	0,35
		OTORINOLARINGOIATRIA	6,98	4	2	6	0	4	0,42
		GERIATRIA	6,98	3	1	4	0	3	0,28
		MEDICINA GENERALE	6,98	2	2	4	0	2	0,28
		ASTANTERIA	6,98	1		1	0	1	0,07
		ORTOPEDIA E TRAUMATOLOGIA	6,98	1		1	0	1	0,07
		ALLERGOLOGIA	6,98		429	429			
		ANGIOLOGIA	6,98		1	1			
		DERMATOLOGIA	6,98		83	83			
		ONCOLOGIA	6,98		1	1			
		<b>MALATTIE MINORI DELLA PELLE SENZA CC Totale</b>			<b>51</b>	<b>729</b>	<b>780</b>		



## CRITERI DI EROGAZIONE DRG NON APPROPRIATI DI CUI ALL'ALLEGATO 2/C DEL DPCM 29/11/2001

DRG	DESCRIZIONE DRG	UNITA' OPERATIVE	% EROG D.G.R. n.591/02	Ricoveri Ordinari	Ricoveri Day Hospital	Ricoveri Totali	Valore Soglia Ricoveri Ord	Ricov. Impropri	Ricoveri Appropriati
294	DIABETE ETA` > 35	MEDICINA GENERALE	54,30	43	32	75	41	2	40,73
		ASTANTERIA	54,30	23		23	12	11	12,49
		GERIATRIA	54,30	22	11	33	18	4	17,92
		MEDICINA D'URGENZA	54,30	18		18	10	8	9,77
		CHIRURGIA GENERALE	54,30	1		1	1	0	0,54
		PSICHIATRIA	54,30	1		1	1	0	0,54
		UNITA' CORONARICA	54,30	1		1	1	0	0,54
		UROLOGIA	54,30	1		1	1	0	0,54
		ANGIOLOGIA	54,30			4	4		
<b>DIABETE ETA` &gt; 35 Totale</b>				<b>110</b>	<b>47</b>	<b>157</b>			
301	MALATTIE ENDOCRINE, SENZA CC	CHIRURGIA GENERALE	1,69	30	71	101	2	28	1,71
		PEDIATRIA	1,69	17	10	27	0	17	0,46
		MEDICINA GENERALE	1,69	15	69	84	1	14	1,42
		MEDICINA D'URGENZA	1,69	2		2	0	2	0,03
		NEUROLOGIA	1,69	2		2	0	2	0,03
		ONCOLOGIA	1,69	2	3	5	0	2	0,08
		ASTANTERIA	1,69	1		1	0	1	0,02
		ALLERGOLOGIA	1,69		5	5			
		GERIATRIA	1,69		3	3			
		OTORINOLARINGOIATRIA	1,69		6	6			
		UNITA' CORONARICA	1,69		1	1			
<b>MALATTIE ENDOCRINE, SENZA CC Totale</b>				<b>69</b>	<b>168</b>	<b>237</b>			
324	CALCOLOSI URINARIA, SENZA CC	UROLOGIA	51,04	176		176	90	86	89,83
		CHIRURGIA GENERALE	51,04	29	6	35	18	11	17,86
		OSTETRICA E GINECOLOGIA	51,04	6		6	3	3	3,06
		MEDICINA D'URGENZA	51,04	4		4	2	2	2,04
		PEDIATRIA	51,04	1	3	4	2	0	1
		GERIATRIA	51,04		1	1			
		MEDICINA GENERALE	51,04		9	9			
		OTORINOLARINGOIATRIA	51,04		1	1			
<b>CALCOLOSI URINARIA, SENZA CC Totale</b>				<b>216</b>	<b>20</b>	<b>236</b>			
326	SEGNI E SINTOMI RELATIVI A RENE E VIE URINARIE, ETA` > 17 SENZA CC	UROLOGIA	46,31	54		54	25	29	25,01
		CHIRURGIA GENERALE	46,31	1		1	0	1	0,46
		GERIATRIA	46,31	1		1	0	1	0,46
		ORTOPEDIA E TRAUMATOLOGIA	46,31	1		1	0	1	0,46
		<b>SEGNI E SINTOMI RELATIVI A RENE E VIE URINARIE, ETA` &gt; 17 SENZA CC Totale</b>				<b>57</b>		<b>57</b>	



## CRITERI DI EROGAZIONE DRG NON APPROPRIATI DI CUI ALL'ALLEGATO 2/C DEL DPCM 29/11/2001

DRG	DESCRIZIONE DRG	UNITA' OPERATIVE	% EROG D.G.R. n.591/02	Ricoveri Ordinari	Ricoveri Day Hospital	Ricoveri Totali	Valore Soglia Ricoveri Ord	Ricov. Impropri	Ricoveri Appropriati
395	ANOMALIE DEI GLOBULI ROSSI, ETA' > 17	CHIRURGIA GENERALE	58,33	12	2	14	8	4	8,17
		GERIATRIA	58,33	12	6	18	10	2	10,5
		MEDICINA GENERALE	58,33	7	69	76	44	0	7
		MEDICINA D'URGENZA	58,33	6		6	3	3	3,5
		PEDIATRIA	58,33	6	35	41	24	0	6
		OSTETRICIA E GINECOLOGIA	58,33	2		2	1	1	1,17
		ASTANTERIA	58,33	1		1	1	0	0,58
		ONCOLOGIA	58,33	1	1	2	1	0	1
		ORTOPEDIA E TRAUMATOLOGIA	58,33	1		1	1	0	0,58
		UROLOGIA	58,33	1		1	1	0	0,58
		ALLERGLOGIA	58,33			7	7		
<b>ANOMALIE DEI GLOBULI ROSSI, ETA' &gt; 17 Totale</b>				<b>49</b>	<b>120</b>	<b>169</b>			
426	NEVROSI DEPRESSIVE	PSICHIATRIA	24,69	64		64	16	48	15,8
		NEUROLOGIA	24,69	53	10	63	16	37	15,55
		MEDICINA GENERALE	24,69	46	35	81	20	26	20
		MEDICINA D'URGENZA	24,69	23		23	6	17	5,68
		ASTANTERIA	24,69	17		17	4	13	4,2
		GERIATRIA	24,69			1	1		
<b>NEVROSI DEPRESSIVE Totale</b>				<b>203</b>	<b>46</b>	<b>249</b>			
427	NEVROSI ECETTO NEVROSI DEPRESSIVE	PSICHIATRIA	37,35	9		9	3	6	3,36
		MEDICINA D'URGENZA	37,35	1		1	0	1	0,37
		NEUROLOGIA	37,35		1	1			
		OTORINOLARINGOIATRIA	37,35			3	3		
<b>NEVROSI ECETTO NEVROSI DEPRESSIVE Totale</b>				<b>10</b>	<b>4</b>	<b>14</b>			
429	DISTURBI ORGANICI E RITARDO MENTALE	GERIATRIA	54,96	119	9	128	70	49	70,35
		NEUROLOGIA	54,96	24	4	28	15	9	15,39
		PSICHIATRIA	54,96	7		7	4	3	3,85
		PEDIATRIA	54,96	4	17	21	12	0	4
		ASTANTERIA	54,96	3		3	2	1	1,65
		MEDICINA GENERALE	54,96	3		3	2	1	1,65
		<b>DISTURBI ORGANICI E RITARDO MENTALE Totale</b>				<b>160</b>	<b>30</b>	<b>190</b>	
467	ALTRI FATTORI CHE INFLUENZANO LO STATO DI SALUTE	CHIRURGIA GENERALE	24,90	77	20	97	24	53	24,15
		OSTETRICIA E GINECOLOGIA	24,90	14		14	3	11	3,49
		PEDIATRIA	24,90	7	10	17	4	3	4,23
		GERIATRIA	24,90	2		2	0	2	0,5
		MEDICINA D'URGENZA	24,90	2		2	0	2	0,5
		MEDICINA GENERALE	24,90	1		1	0	1	0,25
		OCULISTICA	24,90	1	19	20	5	0	1
		ALLERGLOGIA	24,90			18	18		
<b>ALTRI FATTORI CHE INFLUENZANO LO STATO DI SALUTE Totale</b>				<b>104</b>	<b>67</b>	<b>171</b>			
<b>Totale complessivo</b>				<b>4.807</b>	<b>2.658</b>	<b>7.465</b>	<b>2.866</b>	<b>2.119</b>	<b>2688,25</b>





LIVELLI ESSENZIALI DI ASSISTENZA: CRITERI DI EROGAZIONE DRG NON APPROPRIATI DI CUI ALL'ALLEGATO 2/C DEL DPCM 29/11/2001									
RICOVERI DIMESSI CON DRGs DI TIPO CHIRURGICO									
DRG	DESCRIZIONE DRG	UNITA' OPERATIVE	% EROG D.G.R. n.591/02	Ricoveri Ordinari	Ricoveri Day Hospital	Ricoveri Totali	Valore Soglia Ricoveri Ord	Ricov. Impropri	Ricoveri Appropriati
6	DECOMPRESSIONE DEL TUNNEL CARPALE	ORTOPEDIA E TRAUMATOLOGIA	0,66	8		8	0	8	0,05
	<b>DECOMPRESSIONE DEL TUNNEL CARPALE Totale</b>			<b>8</b>		<b>8</b>			
39	INTERVENTI SUL CRISTALLINO CON O SENZA VITRECTOMIA	OCULISTICA	1,15	4	53	57	1	3	0,66
	<b>INTERVENTI SUL CRISTALLINO CON O SENZA VITRECTOMIA Totale</b>			<b>4</b>	<b>53</b>	<b>57</b>			
40	INTERVENTI SULLE STRUTTURE EXTRAOCULARI ECCEP L'ORBITA, ETA` > 17	OCULISTICA	6,75	116	84	200	14	103	13,5
		CHIRURGIA GENERALE	6,75	1	1	2	0	1	0,14
		NEUROLOGIA	6,75	1		1	0	1	0,07
		OTORINOLARINGOIATRIA	6,75	1		1	0	1	0,07
		DERMATOLOGIA	6,75		1	1			
	<b>INTERVENTI SULLE STRUTTURE EXTRAOCULARI ECCEP L'ORBITA, ETA` &gt; 17 Totale</b>			<b>119</b>	<b>86</b>	<b>205</b>			
41	INTERVENTI SULLE STRUTTURE EXTRAOCULARI ECCEP L'ORBITA, ETA` < 18	OCULISTICA	30,43	6	16	22	7	-	6
	<b>INTERVENTI SULLE STRUTTURE EXTRAOCULARI ECCEP L'ORBITA, ETA` &lt; 18 Totale</b>			<b>6</b>	<b>16</b>	<b>22</b>			
42	INTERVENTI SULLE STRUTTURE INTRAOCULARI ECCEP RETINA, IRIDE E CRISTALLINO	OCULISTICA	4,96	238	593	831	41	197	41,22
		ORTOPEDIA E TRAUMATOLOGIA	4,96	1		1	0	1	0,05
		<b>INTERVENTI SULLE STRUTTURE INTRAOCULARI ECCEP RETINA, IRIDE E CRISTALLINO Totale</b>			<b>239</b>	<b>593</b>	<b>832</b>		
55	MISCELLANEA DI INTERVENTI SU ORECCHIO, NASO, BOCCA E GOLA	OTORINOLARINGOIATRIA	1,39	26	2	28	0	26	0,39
		CHIRURGIA GENERALE	1,39		3	3			
		<b>MISCELLANEA DI INTERVENTI SU ORECCHIO, NASO, BOCCA E GOLA Totale</b>			<b>26</b>	<b>5</b>	<b>31</b>		
119	LEGATURA E STRIPPING DI VENE	CHIRURGIA GENERALE	9,21	82	12	94	9	73	8,66
	<b>LEGATURA E STRIPPING DI VENE Totale</b>			<b>82</b>	<b>12</b>	<b>94</b>			
158	INTERVENTI SU ANO E STOMA, SENZA CC	CHIRURGIA GENERALE	39,22	81	1	82	32	49	32,16
		GASTROENTEROLOGIA	39,22		1	1			
		<b>INTERVENTI SU ANO E STOMA, SENZA CC Totale</b>			<b>81</b>	<b>2</b>	<b>83</b>		
160	INTERVENTI PER ERNIA, ECCEP INGUINALE E FEMORALE, ETA` > 17 SENZA CC	CHIRURGIA GENERALE	8,13	51	1	52	4	47	4,23
		UROLOGIA	8,13	1		1	0	1	0,08
		<b>INTERVENTI PER ERNIA, ECCEP INGUINALE E FEMORALE, ETA` &gt; 17 SENZA CC Totale</b>			<b>52</b>	<b>1</b>	<b>53</b>		



DRG	DESCRIZIONE DRG	UNITA' OPERATIVE	% EROG D.G.R. n.591/02	Ricoveri Ordinari	Ricoveri Day Hospital	Ricoveri Totali	Valore Soglia Ricoveri Ord	Ricov. Impropri	Ricoveri Appropriati
162	INTERVENTI PER ERNIA INGUINALE E FEMORALE, ETA` > 17 SENZA CC	CHIRURGIA GENERALE	8,02	260	4	264	21	239	21,17
		UROLOGIA	8,02	12		12	1	11	0,96
	<b>INTERVENTI PER ERNIA INGUINALE E FEMORALE, ETA` &gt; 17 SENZA CC Totale</b>				<b>272</b>	<b>4</b>	<b>276</b>		
163	INTERVENTI PER ERNIA, ETA` < 18	CHIRURGIA GENERALE	2,07	17		17	0,4	17	0,35
		PEDIATRIA	2,07	10		10	0,2	10	0,21
		UROLOGIA	2,07	3		3	0,1	3	0,06
<b>INTERVENTI PER ERNIA, ETA` &lt; 18 Totale</b>				<b>30</b>		<b>30</b>			
222	INTERVENTI SUL GINOCCHIO SENZA CC	ORTOPEDIA E TRAUMATOLOGIA	40,71	2	1	3	1	1	1,22
	<b>INTERVENTI SUL GINOCCHIO SENZA CC Totale</b>			<b>2</b>	<b>1</b>	<b>3</b>			
262	BIOPSIA DELLA MAMMELLA E ESCISSIONE LOCALE NON PER NEOPLASIE MALIGNI	CHIRURGIA GENERALE	4,42	24	5	29	1	23	1,28
		<b>BIOPSIA DELLA MAMMELLA E ESCISSIONE LOCALE NON PER NEOPLASIE MALIGNI Totale</b>			<b>24</b>	<b>5</b>	<b>29</b>		
267	INTERVENTI PERIANALI E PILONIDALI	CHIRURGIA GENERALE	16,59	76	249	325	54	22	53,92
	<b>INTERVENTI PERIANALI E PILONIDALI Totale</b>			<b>76</b>	<b>249</b>	<b>325</b>			
270	ALTRI INTERVENTI SU PELLE, TESSUTO SOTTOCUTANEO E MAMMELLA SENZA CC	CHIRURGIA GENERALE	5,07	11	27	38	2	9	1,93
		OCULISTICA	5,07	3	16	19	1	2	0,96
		UROLOGIA	5,07	3		3	0	3	0,15
		OTORINOLARINGOIATRIA	5,07	1		1	0	1	0,05
		DERMATOLOGIA	5,07			167	167		
<b>ALTRI INTERVENTI SU PELLE, TESSUTO SOTTOCUTANEO E MAMMELLA SENZA CC Totale</b>				<b>18</b>	<b>210</b>	<b>228</b>			
364	DILATAZIONE E RASCHIAMENTO, CONIZZAZIONE ECCETTO PER NEOPLASIE MALIGNI	OSTETRICIA E GINECOLOGIA	2,71	54	66	120	3	51	3,25
		CHIRURGIA GENERALE	2,71	1		1	0	1	0,03
	<b>DILATAZIONE E RASCHIAMENTO, CONIZZAZIONE ECCETTO PER NEOPLASIE MALIGNI Totale</b>				<b>55</b>	<b>66</b>	<b>121</b>		
<b>Totale complessivo</b>				<b>1.094</b>	<b>1.303</b>	<b>2.397</b>	<b>194</b>	<b>901</b>	<b>192,81</b>

# ATTIVITA' TERRITORIALE

## DISTRIBUZIONE MEDICI DI MEDICINA GENERALE E PEDIATRI DI LIBERA SCELTA

DISTRETTI	POLO	COMUNI	Pop. residente al 31.12.2000	POP. 0-14 al 31.12.2000	POP. 15 - w al 31.12.2000	MMG	Ass / MMG	PLS	Ass / PLS
DISTRETTO SUD	BRANCALEONE	Brancaleone	4.027	639	3.388	3		1	-
		Bruzzano Zeffirio	1.540	200	1.340	2			
		Palizzi	2.801	385	2.416	2			
		Staiti	385	38	347	-			
			<b>8.753</b>	<b>1.262</b>	<b>7.491</b>	<b>7</b>	<b>1.070</b>	<b>1</b>	<b>1.070</b>
	BIANCO	Africo	3.369	804	2.565	3		1	
		Bianco	4.087	692	3.395	3		1	
		Caraffa del Bianco	639	81	558	-			
		Casignana	799	125	674	1			
		Ferruzzano	889	129	760	1			
		Samo	1.123	178	945	1			
		Sant'Agata del Bianco	714	133	581	1			
				<b>11.620</b>	<b>2.142</b>	<b>9.478</b>	<b>10</b>	<b>948</b>	<b>2</b>
	BOVALINO	Benestare	2.384	435	1.949	2			
		Bovalino	8.340	1.444	6.896	7		2	
		Careri	2.473	509	1.964	2			
		Plati	3.871	1.043	2.828	3		1	
		San Luca	4.409	974	3.435	4			
		Ardore	5.079	768	4.311	3		1	
		Ciminà	714	95	619	1			
		Portigliola	1.353	201	1.152	1			
		Sant'Ilario dello Ionio	1.449	208	1.241	1		1	
			<b>30.072</b>	<b>5.677</b>	<b>24.395</b>	<b>24</b>	<b>1.016</b>	<b>5</b>	<b>203</b>
LOCRI	Antonimina	1.468	253	1.215	1				
	Gerace	2.890	511	2.379	2				
	Locri	12.681	2.107	10.574	9		2		
		<b>17.039</b>	<b>2.871</b>	<b>14.168</b>	<b>12</b>	<b>1.181</b>	<b>2</b>	<b>590</b>	
<b>DISTRETTO SUD Totale</b>			<b>67.484</b>	<b>11.952</b>	<b>55.532</b>	<b>53</b>	<b>1.048</b>	<b>10</b>	<b>105</b>

DISTRETTI	POLO	COMUNI	Pop. residente al 31.12.2000	POP. 0-14 al 31.12.2000	POP. 15 - w al 31.12.2000	MMG	Ass / MMG	PLS	Ass / PLS
DISTRETTO NORD	SIDERNO	Agnana Calabria	700	98	602	1			
		Canolo	976	164	812	1			
		Siderno	17.245	3.061	14.184	13		5	
				<b>18.921</b>	<b>3.323</b>	<b>15.598</b>	<b>15</b>	<b>1.040</b>	<b>5</b>
	GIOIOSA IONICA	Gioiosa Ionica	6.990	1.298	5.692	6		1	
		Grotteria	3.569	543	3.026	3		1	
		Mammola	3.699	640	3.059	4			
		Marina di Gioiosa Ionica	6.426	1.183	5.243	5		1	
		Martone	597	90	507	1			
		San Giovanni di Gerace	630	104	526	1			
			<b>21.911</b>	<b>3.858</b>	<b>18.053</b>	<b>20</b>	<b>903</b>	<b>3</b>	<b>301</b>
	CAULONIA	Caulonia	7.864	1.246	6.618	7		1	
				<b>7.864</b>	<b>1.246</b>	<b>6.618</b>	<b>7</b>	<b>945</b>	<b>1</b>
	ROCCELLA IONICA	Roccella Ionica	7.100	1.094	6.006	6		1	
				<b>7.100</b>	<b>1.094</b>	<b>6.006</b>	<b>6</b>	<b>1.001</b>	<b>1</b>
	MONASTERACE	Bivongi	1.700	272	1.428	2			
		Camini	803	131	672	1			
		Monasterace	3.608	642	2.966	4			
		Pazzano	830	78	752	1			
		Placanica	1.515	199	1.316	1			
		Riace	1.673	277	1.396	1			
		Stignano	1.482	223	1.259	2			
		Stilo	2.936	639	2.297	1			
			<b>14.547</b>	<b>2.461</b>	<b>12.086</b>	<b>13</b>	<b>930</b>	<b>-</b>	<b>-</b>
<b>DISTRETTO NORD Totale</b>			<b>70.343</b>	<b>11.982</b>	<b>58.361</b>	<b>61</b>	<b>957</b>	<b>10</b>	<b>96</b>
<b>Totale complessivo</b>			<b>137.827</b>	<b>23.934</b>	<b>113.893</b>	<b>114</b>	<b>999</b>	<b>20</b>	<b>50</b>



## ASSITITI PER MEDICI DI MEDICINA GENERALE E PEDIATRI DI LIBERA SCELTA ANNO 2001

<b>DISTRIBUZIONE TERRITORIALE ASSISTITI A.S. 9 LOCRI AL 31/12/2001</b>						
<b>DISTRETTO</b>	<b>POLO</b>	<b>COMUNI</b>	<b>Pop. Res. 2000</b>	<b>ASSISTITI MMG</b>	<b>ASSISTITI PLS</b>	
<b>FUORI A.S.</b>	<b>FUORI A.S.</b>	<b>FUORI A.S.</b>		<b>269</b>	<b>58</b>	
DISTRETTO NORD	CAULONIA	Caulonia	7.864	7.237	766	
	<b>CAULONIA</b>	<b>Totale</b>	<b>7.864</b>	<b>7.237</b>	<b>766</b>	
	ROCCELLA	Roccella Ionica	7.100	5.857	815	
	<b>ROCCELLA</b>	<b>Totale</b>	<b>7.100</b>	<b>5.857</b>	<b>815</b>	
	GIOIOSA		Gioiosa Ionica	6.990	6.115	869
			Grotteria	3.569	3.230	448
			Mammola	3.699	3.503	285
			Marina di Gioiosa Ionica	6.426	5.748	756
			Martone	597	590	59
			San Giovanni di Gerace	630	716	24
		<b>GIOIOSA</b>	<b>Totale</b>	<b>21.911</b>	<b>19.902</b>	<b>2.441</b>
	MONASTERACE		Bivongi	1.700	1.437	36
			Camini	803	787	6
			Monasterace	3.608	3.318	54
			Pazzano	830	782	6
			Placanica	1.515	1.423	54
			Riace	1.673	1.492	52
			Stignano	1.482	1.367	67
			Stilo	2.936	1.528	54
	<b>MONASTERACE</b>	<b>Totale</b>	<b>14.547</b>	<b>12.134</b>	<b>329</b>	
	SIDERNO		Agnana Calabria	700	561	49
			Canolo	976	879	28
			Siderno	17.245	14.411	2.692
<b>SIDERNO</b>	<b>Totale</b>	<b>18.921</b>	<b>15.851</b>	<b>2.769</b>		
<b>DISTRETTO NORD</b>	<b>Totale</b>		<b>70.343</b>	<b>60.981</b>	<b>7.120</b>	



## ASSITITI PER MEDICI DI MEDICINA GENERALE E PEDIATRI DI LIBERA SCELTA ANNO 2001

<b>DISTRIBUZIONE TERRITORIALE ASSISTITI A.S. 9 LOCRI AL 31/12/2001</b>					
<b>DISTRETTO</b>	<b>POLO</b>	<b>COMUNI</b>	<b>Pop. Res. 2000</b>	<b>ASSISTITI MMG</b>	<b>ASSISTITI PLS</b>
<b>FUORI A.S.</b>	<b>FUORI A.S.</b>	<b>FUORI A.S.</b>		<b>269</b>	<b>58</b>
DISTRETTO SUD	BIANCO	Africo	3.369	2.649	518
		Bianco	4.087	3.055	517
		Caraffa del Bianco	639	489	60
		Casignana	799	602	120
		Ferruzzano	889	698	73
		Samo	1.123	981	59
		Sant'Agata del Bianco	714	262	79
		<b>BIANCO</b>	<b>Totale</b>	<b>11.620</b>	<b>8.736</b>
	BOVALINO	Benestare	2.384	1.982	254
		Bovalino	8.340	6.317	1.110
		Careri	2.473	2.329	293
		Plati'	3.871	3.050	798
		San Luca	4.409	3.922	670
		Ardore	5.079	3.843	563
		Cimina'	714	573	38
		Portigliola	1.353	1.071	102
	<b>BOVALINO</b>	<b>Totale</b>	<b>30.072</b>	<b>24.088</b>	<b>3.959</b>
	BRANCALEONE	Brancaleone	4.027	3.281	359
		Bruzzano Zeffirio	1.540	1.425	75
		Palizzi	2.801	2.462	95
		Staiti	385	380	13
	<b>BRANCALEONE</b>	<b>Totale</b>	<b>8.753</b>	<b>7.548</b>	<b>542</b>
	LOCRI	Antonimina	1.468	1.216	120
		Gerace	2.890	2.618	149
		Locri	12.681	10.760	1.418
	<b>LOCRI</b>	<b>Totale</b>	<b>17.039</b>	<b>14.594</b>	<b>1.687</b>
	<b>DISTRETTO SUD</b>	<b>Totale</b>		<b>67.484</b>	<b>54.966</b>
<b>TOTALE COMPLESSIVO</b>			<b>137.827</b>	<b>116.216</b>	<b>14.792</b>



## PRESTAZIONI ANNO 2001

DISTRETTO	POLO	PRESTAZIONI	EQUIVALENTE	TOTALE
NORD	BIVONGI	8.987	11.260	112.600.000
	CAULONIA	2.536	11.320	113.200.000
	GIOIOSA	12.505	49.832	498.320.000
	MONASTERACE	13.117	48.823	488.230.000
	ROCCELLA	4.028	16.072	160.720.000
	SIDERNO	10.284	39.071	390.710.000
	STILO	834	806	8.060.000
NORD Totale		52.291	177.184	1.771.840.000
SUD	BIANCO	1.037	4.148	41.480.000
	BOVALINO	66.737	96.305	963.050.000
	BRANCALEONE	2.277	8.822	88.220.000
	LOCRI	2.939	11.151	111.510.000
	PALIZZI	1.330	5.537	55.370.000
SUD Totale		74.320	125.963	1.259.630.000
<b>Totale complessivo</b>		<b>126.611</b>	<b>303.147</b>	<b>3.031.470.000</b>



**ATTIVITA' DISTRETTI ANNO 2000 - 2001**

Branca	2000			2001			2000			2001		
	ore	Prest	Prest/ore	ore	Prest	Prest/ore	ore	Prest	Prest/ore	ore	Prest	Prest/ore
ALLERGOLOGIA	228	342	1,50	264	500	1,89	387	690	1,83	442	913	2,07
ANALISI CLINICHE	3191	16973	5,32	2822	16748	5,93						
ANESTESIA	270	901	3,34	254	686	2,70						
ANGIOLOGIA	110	73	0,66	114,5	73	0,64						
BIOLOGIA	1366	7606	5,57	745	5081	6,81						
CARDIOLOGIA							830	4714	5,68	758	3250	4,29
CHIRURGIA	573	501	0,87	601	761	1,27	629	549	0,87	630	515	0,82
DERMATOLOGIA	893	1560	1,75	1461,94	1944	1,33	1134	2592	2,29	1639	3718	2,27
DIABETOLOGIA	1409	2805	1,99	1543,6	3675	2,38	2138	4035	1,89	2205	4415	2,00
ENDOCRINOLOGIA				467	1598	3,42	382	1135	2,97	651	2506	3,85
FISIATRIA	205	615	3,00	347	1318	3,80	985	3551	3,61	809	2352	2,91
GERIATRIA	469	1687	3,60	475	633	1,33	334	463	1,39	279	322	1,15
GINECOLOGIA	1081	307	0,28	919,78	354	0,38	1824	441	0,24	1602	445	0,28
MEDICINA INT	340	1337	3,93	347	654	1,88	414	518	1,25	325	316	0,97
MEDICINA LAVORO	329	42	0,13	896,5	50	0,06	92	0	0,00	158	0	0,00
MEDICINA PREVENTIVA	717	247	0,34	690,5	141	0,20						
MEDICINA SPORT	461	8	0,02	397	83	0,21	526	5	0,01			
NEUROLOGIA	326	376	1,15	388	433	1,12	621	1381	2,22	638	1573	2,47
NEUROP. INF.	92	71	0,77	88	77	0,88						
OCULISTICA	396	1157	2,92	369,11	1096	2,97	1647	4412	2,68	1605	4771	2,97
ODONTOIATRIA	819	808	0,99	887	1179	1,33	2333	3275	1,40	2281	3258	1,43
ONCOLOGIA	268	184	0,69	271,5	38	0,14	485	632	1,30	473	360	0,76
ORTOPEDIA							975	2094	2,15	876	1979	2,26
OTOIATRIA	770	1992	2,59	875,5	2883	3,29	468	1571	3,36	682	2034	2,98
PEDIATRIA	76	1	0,01	58	0	0,00	416	153	0,37	189	49	0,26
PNEUMOLOGIA				150	17	0,11						
REUMATOLOGIA	236	224	0,95	236	457	1,94	949	4355	4,59	864	4814	5,57
UROLOGIA	121	96	0,79	248	234	0,94	127	225	1,77	311	614	1,97
<b>Totale</b>	<b>14746</b>	<b>39913</b>	<b>2,71</b>	<b>15916,93</b>	<b>40713</b>	<b>2,56</b>	<b>17696</b>	<b>36791</b>	<b>2,08</b>	<b>17417</b>	<b>38204</b>	<b>2,19</b>

**ATTIVITA' ABULATORIALE ESPLETATA DA PERSONALE DIPENDENTE**

	DISTRETTO SUD		DISTRETTO NORD	
	2000	2001	2000	2001
FISIOTERAPIA	25013	32509	4410	6395
RADIOLOGIA		594	1151	1584
ORTOPEDIA		127		
SERVIZIO PRELIEVI			3369	3828
<b>totali</b>	<b>25013</b>	<b>33230</b>	<b>8930</b>	<b>11807</b>



ATTIVITA' DISTRETTI ANNO 2000 - 2001

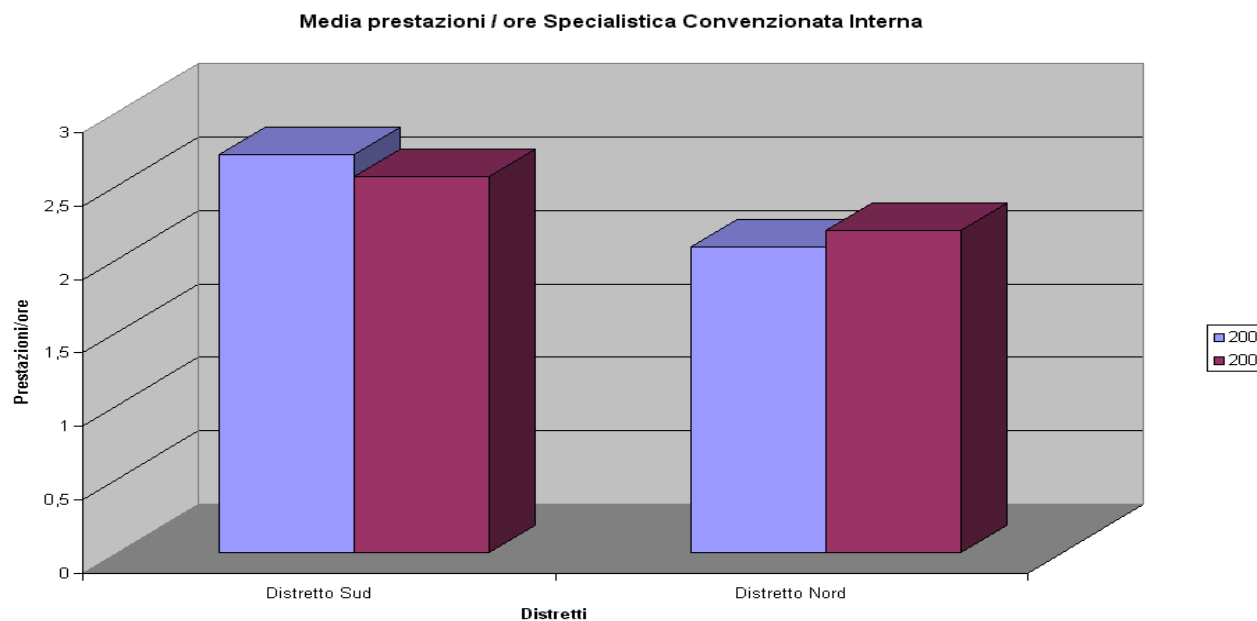
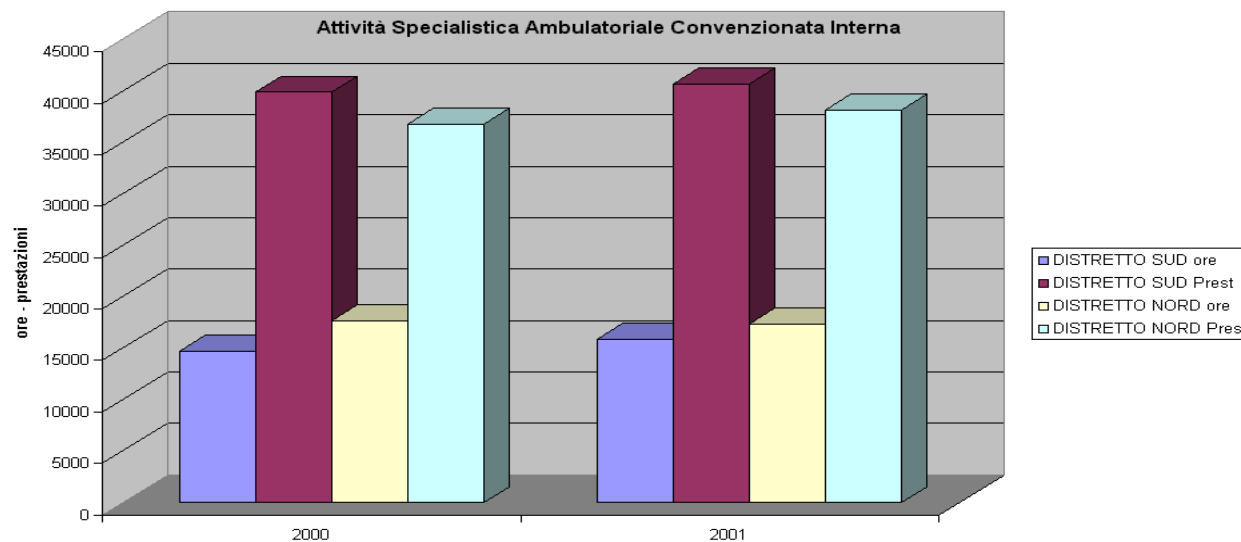



## Specialistica convenzionata strutture private accreditate

### Distribuzione % Notulato Netto anni 1999-2001

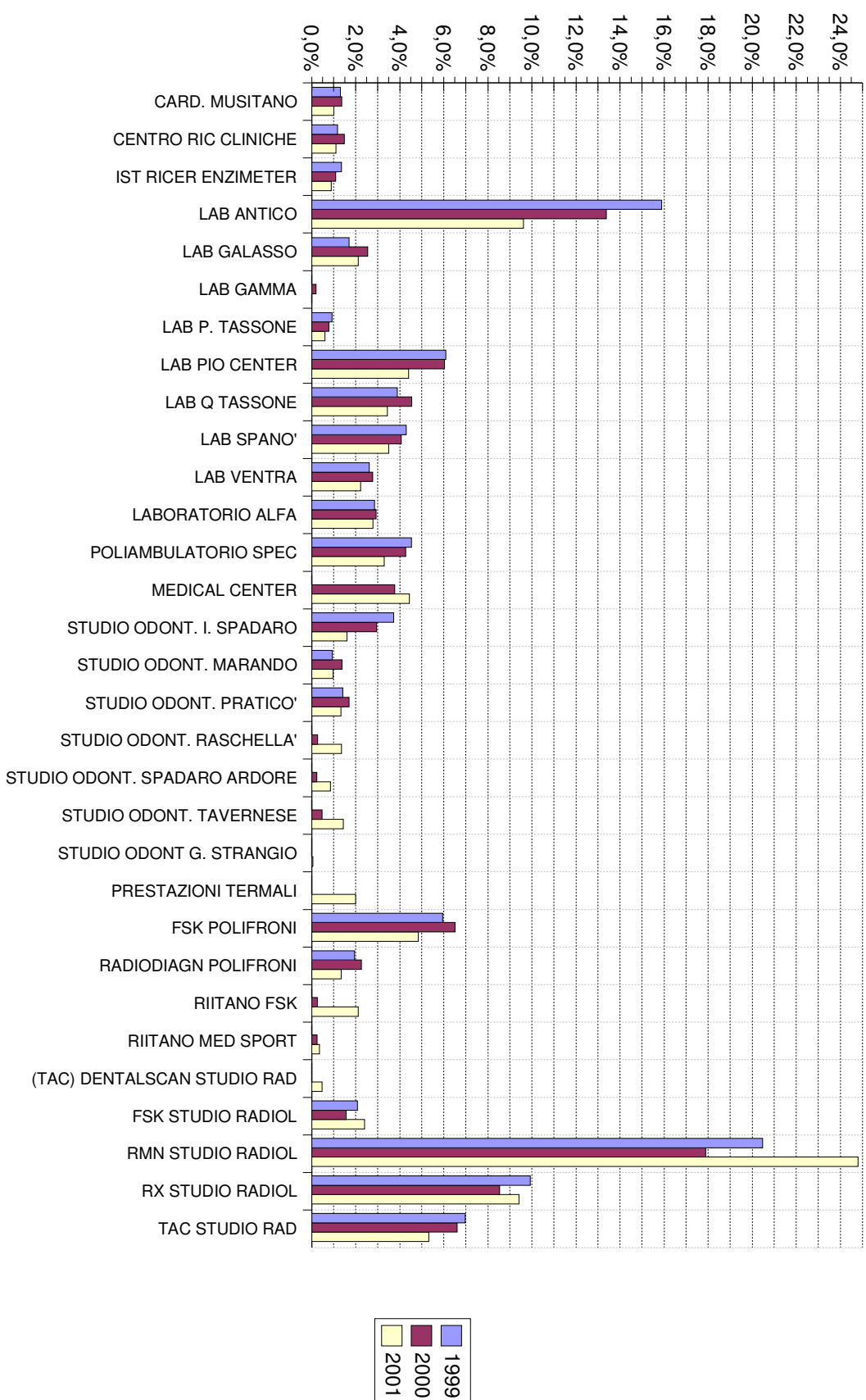

# Specialistica convenzionata strutture private accreditate

Distribuzione % notulato netto attivo infra ed extra regionale

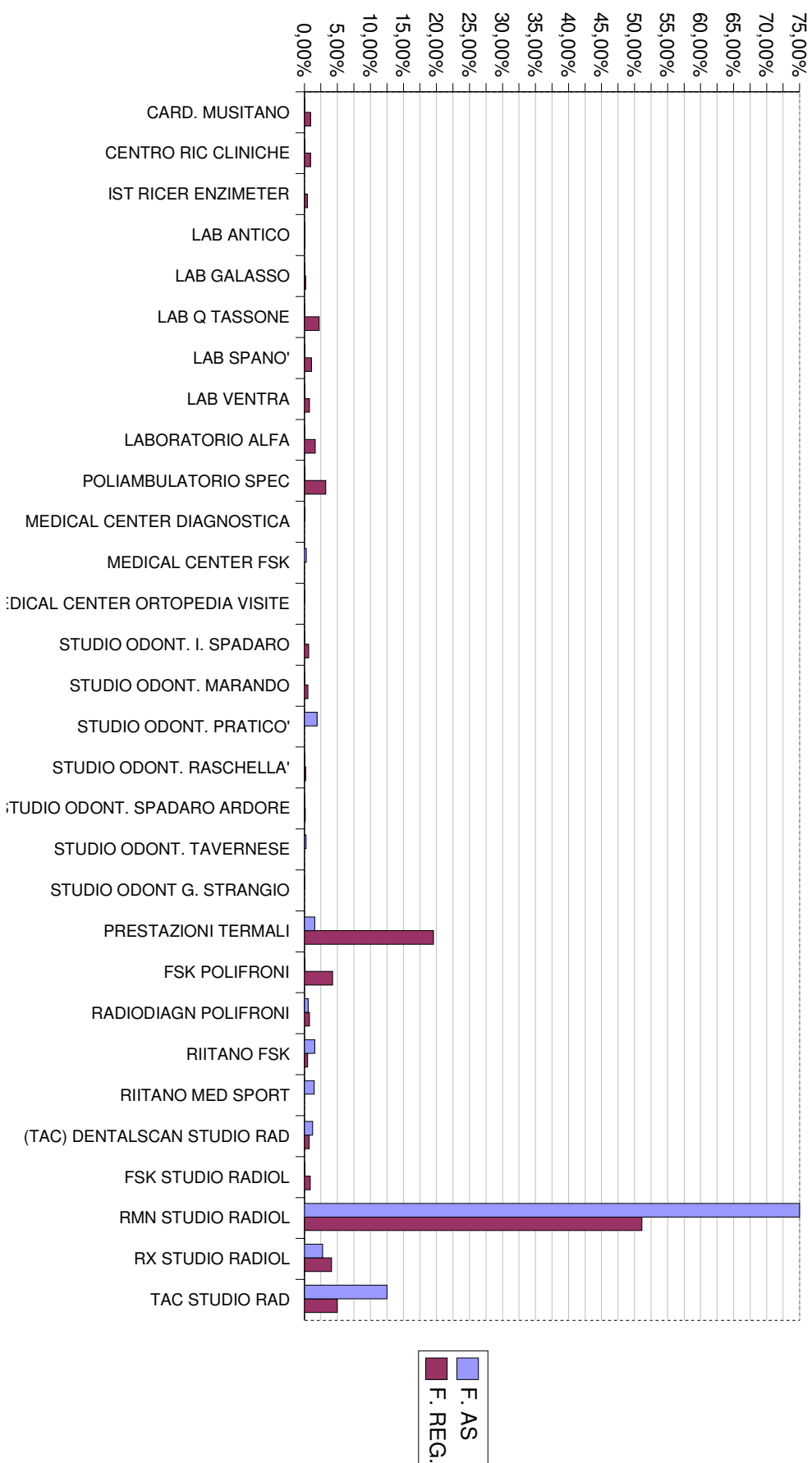



## UNITA' OPERATIVA DI MEDICINA LEGALE

ATTIVITA' ANNO 2001	PRESTAZIONI		
	eseguite in sede	eseguite nei distretti	totale
Certificazioni idoneità alla guida	2481	3529	6010
Certificazioni per porto d'armi	499	837	1336
Comunicazioni rinnovo Motorizzazione Civile			3360
Visite Fiscali Domiciliari	1618	11283	12901
Visite Fiscali Ambulatoriali	119		119
Visite Fiscali Collegiali	73		73
Visite medico-legali per fini di legge	128		128
Consulenze medico-legali domiciliari richieste dall'autorità giudiziaria	29		29
Visite Collegiali legge 53/90	125		125
Pratiche definite legge 53/90	134		134
Istruzione pratiche legge 210/92	16		16
Pratiche legge 210/92 con richiesta documentazione	17		17
Pratiche legge 210/92 istruite e inviate alla CMO	10		10
Pratiche legge 210/92 concluse ed inviate al Min.della Salute o all'Assess. Reg. Sanità	22		22
Corrispondenza varia legge 210/92	38		38
<b>Totale</b>	<b>5.309</b>	<b>15.649</b>	<b>24.318</b>



# RECUPERO NEUROLOGICO

(EX AIAS CAULONIA)

## Assistenza Riabilitativa

Residenziale	n° Utenti	giornate assistenza	tariffa	fatturato
<b>gennaio</b>	31	931	190000	176.890.000
<b>febbraio</b>	31	879	190000	167.010.000
<b>marzo</b>	31	932	190000	177.080.000
<b>aprile</b>	30	840	190000	159.600.000
<b>maggio</b>	30	920	190000	174.800.000
<b>giugno</b>	30	708	190000	134.520.000
<b>luglio</b>	29	866	190000	164.540.000
<b>agosto</b>	29	806	190000	153.140.000
<b>settembre</b>	29	828	190000	157.320.000
<b>ottobre</b>	29	885	190000	168.150.000
<b>novembre</b>	29	811	190000	154.090.000
<b>dicembre</b>	29	811	190000	154.090.000
<b>Totale</b>				<b>1.941.230.000</b>

Semiresidenziale	n° Utenti	giornate assistenza	tariffa	fatturato
<b>gennaio</b>	2	43	115000	4.945.000
<b>febbraio</b>	2	41	115000	4.715.000
<b>marzo</b>	2	48	115000	5.520.000
<b>aprile</b>	2	43	115000	4.945.000
<b>maggio</b>	2	44	115000	5.060.000
<b>giugno</b>	2	50	115000	5.750.000
<b>luglio</b>	2	40	115000	4.600.000
<b>agosto</b>	1	26	115000	2.990.000
<b>settembre</b>	2	38	115000	4.370.000
<b>ottobre</b>	4	93	115000	10.695.000
<b>novembre</b>	4	85	115000	9.775.000
<b>dicembre</b>	4	64	115000	7.360.000
<b>Totale</b>				<b>70.725.000</b>

# ATTIVITA' OSPEDALIERA ANNO 2001

*Gli indicatori di attività ospedaliera delle varie unità operative utilizzano i dati delle SDO e fanno riferimento al numero di pazienti dimessi dalle singole Unità Operative e non tengono conto dei pazienti trasferiti.*

*Per le Unità operative di Anestesia e rianimazione, Astanteria e Medicina d'urgenza i metodi di valutazione non si riducono a questi indicatori, ma devono tenere conto del numero di pazienti trasferiti e non dimessi da questi reparti. Pertanto le singole schede non sono valutabili come carico di lavoro.*





## UNITA' OPERATIVA DI TERAPIA INTENSIVA – LOCRI

Regime di ricovero ordinario	N. ricoveri dimessi ordinari	Giorni deg. totale	Posti letto ord	Indice rot. posti letto	% occup. posti letto	Deg. media	Posti letto utilizzati	Giornate di calcolo	Indice di turnover	N° DRGs chirurgici	N° DRGs medici	Entrati -Usciti stesso gg	Ricoveri di 1 gg	% ricoveri di 1 gg	Importo DRGs ordinari
TERAPIA INTENSIVA - RIAN.	171	1.644	6	28,50	75,1%	9,61	4,50	365	3,19	49	122	21	29	29,2%	2.846.919.000

Personale	Numero
DIRIG.TE MEDICO I LIV. *	7
DIRIG.TE MEDICO I LIV. **	7
DIRIG.TE MEDICO II LIV.	1
O.P.1 CAT. COOR.C.S.	1
O.P.1CAT.COLL.INF.PROF.LE	22
O.P.2 CAT. INFERM.GENER.	1
OPER.TECN. ASSISTENZA	3

Attualmente utilizza i 6 postiletto della terapia sub intensiva della chirurgia per la ristrutturazione dell'U.O. Di rianimazione.



## Attività ambulatoriale

DESCRIZIONE	Prestazioni	Tariffa	Equivalente
visite	4	40.000	160.000
emogasi analisi	52	30.400	1.580.800
<b>TOTALI</b>	<b>56</b>		<b>1.740.800</b>

## Consulenze interne

DESCRIZIONE	Prestazioni	Tariffa	Equivalente
<i>ore attività sala operat.</i>	5.339		
interv. chirur. ric. ordin.	2.246		
interv. chir. Day Hosp.	240		
visite pre operat.	2.553	40.000	102.120.000
" " D.H.	756	40.000	30.240.000
ins. cat. perid. x t. a.	146	200.000	29.200.000
gg.inf. perid. con pompa xt.a.	314	200.000	62.800.000
gg.inf.E.V.x T.A. post operatoria	732	200.000	146.400.000
<i>T.A. post oper. per E.V.</i>	360	<i>tot. pazienti</i>	
consulenze	1.082	40.000	43.280.000
emogasanalisi	2.174	30.400	66.089.600
catet. venosa centrale	280	278.800	78.064.000
rian. card. polmonare	10	135.000	1.350.000
assis. respiratoria	50	135.000	6.750.000
ass. rianimatoria	90	135.000	12.150.000
tras. malati	18	135.000	2.430.000
<b>TOTALE</b>	<b>11.051</b>		<b>580.873.600</b>



## UNITA' OPERATIVA DI TERAPIA INTENSIVA – LOCRI

Ricoveri in regime  
ordinario

Distribuzione del 25% dei DRGs ordinati in ordine decrescente distinti per Presidio e U. O. Azienda Sanitaria n. 9 Anno 2001				
OSPEDALE	U. O.	DRGs	DIMESSI	GG DEG
LOCRI O.C.	ANESTESIA E RIANIMAZIONE	DIAGNOSI RELATIVE ALL'APPARATO RESPIRATORIO CON RESPIRAZIONE ASSISTITA	34	374
		TRACHEOSTOMIA ECCETTO PER DISTURBI ORALI, LARINGEI O FARINGEI	19	646
		EDEMA POLMONARE E INSUFFICIENZA RESPIRATORIA	18	76
		INSUFFICIENZA CARDIACA E SHOCK	14	74
		INTERVENTI MAGGIORI SU INTESTINO CRASSO E TENUE, CON CC	8	86
		AVVELENAMENTI ED EFFETTI TOSSICI DEI FARMACI, ETA' > 17 SENZA CC	7	10
		STATO STUPOROSO E COMA DI ORIGINE TRAUMATICA, COMA > 1 ORA	6	8
		SETTICEMIA, ETA' > 17	6	40
		MALATTIE CARDIOVASCOLARI CON INFARTO MIOCARDICO ACUTO E COMPLICANZE CARDIOVASCOLARI DIMESSI VIVI	5	6
		INTERVENTI SU ESOFAGO, STOMACO E DUODENO, ETA' > 17 CON CC	4	39
		<b>ANESTESIA E RIANIMAZIONE Totale parziale</b>	<b>121</b>	<b>1.359</b>
		<b>ANESTESIA E RIANIMAZIONE Totale</b>	<b>171</b>	<b>1.644</b>

MOBILITA' ATTIVA							
UNITA' OPERATIVA	REGIME RICOVERO	REGIONE DI RESIDENZA	PROV_RES	RICOVERI	DEGENZA	ETA' MEDIA	
ANESTESIA E RIANIMAZIONE	ORDINARIO	CALABRIA	Reggio Calabria	13	153	65,9	
			Catanzaro	1	9	71,0	
			Vibo Valentia	1	1	75,0	
				<b>CALABRIA Totale</b>	<b>15</b>	<b>163</b>	<b>66,9</b>
				FRANCIA	2	11	69,5
				PIEMONTE	2	43	40,0
				PUGLIA	2	47	74,0
				LAZIO	1	1	70,0
				LOMBARDIA	1	3	64,0
				<b>ORDINARIO Totale</b>	<b>23</b>	<b>268</b>	<b>65,4</b>



## UNITA' OPERATIVA CORONARICA E CARDIOLOGIA – LOCRI

Regime di ricovero ordinario	N. ricoveri dimessi ordinari	Giorni deg. totale	Posti letto ord	Indice rot. posti letto	% occup. posti letto	Deg. media	Posti letto utilizzati	Giornate di calcolo	Indice di turnover	N° DRGs chirurgici	N° DRGs medici	Entrati -Usciti stesso gg	Ricoveri di 1 gg	% ricoveri di 1 gg	Importo DRGs ordinari
UNITA' CORONARICA	514	2.065	8	64,25	70,7%	4,02	5,66	365	1,66	5	509	38	81	23,2%	2.426.287.000

Personale	Numero
AUS.SERV.SOCIO ASSISTEN.	1
DIRIG.TE MEDICO II LIV.	1
DIRIG.TE MEDICO I LIV.	11
DIRIG.TE MEDICO I LIV. *	1
O.P.1 CAT. COOR.C.S.	1
O.P.1CAT.COLL.INF.PROF.LE	21
O.P.2 CAT. INFERM.GENER.	4
OPER.TECN. ASSISTENZA	6
DIRIG.TE MEDICO (PR. GERACE)	1

Regime di ricovero in day hospital	N° ricoveri Day Hospital	Tot. GG. deg. Day Hospital	N°posti letto Day Hospital	Importo DRGs D.H.
CARDIOLOGIA	166	252	1	127.034.000

## Attività ambulatoriale

DESCRIZIONE	Prestazioni	Tariffa	Equivalente
visita cardiologica	4.089	40.000	163.560.000
ECG	5.052	22.500	113.670.000
ecocardiografia	1.716	120.000	205.920.000
holter	318	120.000	38.160.000
ECG da sforzo	413	108.000	44.604.000
eco trasesofageo	7	150.000	1.050.000
visita controllo	949	25.000	23.725.000
Holter pressorio	84	80.000	6.720.000
<b>TOTALE</b>	<b>12.628</b>		<b>597.409.000</b>

## Consulenze interne

DESCRIZIONE	Prestazioni	Tariffa	Equivalente
consulenza card.	7.823	40.000	312.920.000
ECG	18.976	22.500	426.960.000
ecocardiografia	2.082	120.000	249.840.000
Holter	137	120.000	16.440.000
ECG da sforzo	79	108.000	8.532.000
eco trans esofagea	6	150.000	900.000
Holter pressorio	1		
<b>TOTALE</b>	<b>29.104</b>		<b>1.015.592.000</b>

MOBILITA' ATTIVA							
UNITA' OPERATIVA	REGIME RICOVERO	REGIONE DI RESIDENZA	PROVENIENZA	RICOVERI	DEGENZA	ETA' MEDIA	
UNITA' CORONARICA	DAY HOSPITAL	CALABRIA	Reggio Calabria	4	6	66,0	
			Catanzaro	3	3	65,0	
		<b>CALABRIA Totale</b>			<b>7</b>	<b>9</b>	<b>65,6</b>
		SICILIA	1	1	34,0		
		VENETO	1	1	41,0		
		<b>DAY HOSPITAL Totale</b>			<b>9</b>	<b>11</b>	<b>59,3</b>
	ORDINARI	CALABRIA	Reggio Calabria	25	72	61,4	
			Catanzaro	2	6	52,5	
			Vibo Valentia	2	15	50,5	
			<b>CALABRIA Totale</b>			<b>29</b>	<b>93</b>
		PIEMONTE	6	19	64,2		
		LAZIO	4	10	55,0		
		LOMBARDIA	3	16	57,3		
		CAMPANIA	2	10	50,0		
		SICILIA	2	18	54,5		
		LIGURIA	1	7	60,0		
		MARCHE	1	2	71,0		
		PUGLIA	1	4	81,0		
		VENETO	1	1	41,0		
		<b>ORDINARIO Totale</b>			<b>50</b>	<b>180</b>	<b>59,6</b>





## UNITA' OPERATIVA CORONARICA E CARDIOLOGIA – LOCRI

Ricoveri in regime ordinario

Distribuzione del 25% dei DRGs ordinati in ordine decrescente distinti per Presidio e U. O. Azienda Sanitaria n. 9 Anno 2001

OSPEDALE	U. O.	DRGs	DIMESSI	GG DEG
	UNITA' CORONARICA	ANGINA PECTORIS	111	446
		ARITMIA E ALTERAZIONI DELLA CONDUZIONE CARDIACA, CON CC	110	309
		MALATTIE CARDIOVASCOLARI CON INFARTO MIOCARDICO ACUTO SENZA COMPLICANZE CARDIOVASCOLARI DIMESSI VI	72	415
		ARITMIA E ALTERAZIONI DELLA CONDUZIONE CARDIACA, SENZA CC	59	96
		INSUFFICIENZA CARDIACA E SHOCK	28	134
		ALTRE DIAGNOSI RELATIVE ALL'APPARATO CIRCOLATORIO CON CC	28	148
	UNITA' CORONARICA Totale parziale		408	1.548
	UNITA' CORONARICA Totale		514	2.065

Distribuzione del 25% dei DRGs in regime di Day Hospital classificati in ordine decrescente distinti per Presidio e U. O. Azienda Sanitaria n. 9 Anno 2001

OSPEDALE	U. O.	DRGs	DIMESSI	GG DEG
	CARDIOLOGIA	IPERTENSIONE	64	86
		ARITMIA E ALTERAZIONI DELLA CONDUZIONE CARDIACA, SENZA CC	24	30
		DOLORE TORACICO	18	25
		ALTRE DIAGNOSI RELATIVE ALL'APPARATO CIRCOLATORIO SENZA CC	15	24
		ARITMIA E ALTERAZIONI DELLA CONDUZIONE CARDIACA, CON CC	7	13
	CARDIOLOGIA		128	178
	CARDIOLOGIA		166	252



## UNITA' OPERATIVA PSICHIATRIA – LOCRI

Regime di ricovero ordinario	N. ricoveri dimessi ordinari	Giorni deg. totale	Posti letto ord	Indice rot. posti letto	% occup. posti letto	Deg. media	Posti letto utilizzati	Giornate di calcolo	Indice di turnover	N° DRGs chirurgici	N° DRGs medici	Entrati -Usciti stesso gg	Ricoveri di 1 gg	% ricoveri di 1 gg	Importo DRGs ordinari
PSICHIATRIA	328	2.007	7	46,86	78,6%	6,12	5,50	365	1,67	1	315	16	15	9,5%	1.556.931.000

Psichiatria	Numero
DIRIG.TE MEDICO I LIV. *	5
DIRIG.TE MEDICO II LIV.	n. c.
O.P.1 CAT. COOR.C.S.	n.c.
O.P.1CAT.COLL.INF.PROF.LE	17
AUSILIARIO	1
OPER.TECN. ASSISTENZA	n.c.

## Attività ambulatoriale

DESCRIZIONE	Prestazioni	Tariffa	Equivalente
VISITA	313	40.000	12.520.000
CONTROLLO	726	25.000	18.150.000
PSICOTERAPIA	311	37.500	11.662.500
TOTALE	1.350		42.332.500
V. POST RICOVERO	36		

## Consulenze interne

DESCRIZIONE	Prestazioni	Tariffa	Equivalente
CONSULENZE	788	40.000	31.520.000



## UNITA' OPERATIVA PSICHIATRIA – LOCRI

MOBILITA' ATTIVA							
UNITA' OPERATIVA	REGIME RICOVERO	REGIONE DI RESIDENZA	PROVENIENZA	RICOVERI	DEGENZA	ETA' MEDIA	
PSICHIATRIA	ORDINARIO	CALABRIA	Reggio Calabria	29	215	39,4	
			Vibo Valentia	4	26	35,8	
			Catanzaro	2	11	44,5	
			Crotone	2	16	36,0	
		<b>CALABRIA Totale</b>			<b>37</b>	<b>268</b>	<b>39,1</b>
		PIEMONTE	3	14	32,7		
		SICILIA	2	9	21,5		
		CAMPANIA	1	1	28,0		
		MARCHE	1	1	28,0		
		MAROCCO	1	9	37,0		
<b>ORDINARIO Totale</b>				<b>45</b>	<b>302</b>	<b>37,4</b>	

## Ricoveri in regime

ordinario

Distribuzione del 25% dei DRGs ordinati in ordine decrescente distinti per Presidio e U. O. Azienda Sanitaria n. 9 Anno 2001

OSPEDALE	U. O.	DRGs	DIMESSI	GG DEG
	PSICHIATRIA	PSICOSI	194	1.332
		NEVROSI DEPRESSIVE	64	288
		REAZIONE ACUTA DI ADATTAMENTO E DISFUNZIONE PSICOSOCIALE	16	46
		DISTURBI DELLA PERSONALITA' E DEL CONTROLLO DEGLI IMPULSI	14	87
	PSICHIATRIA Totale parziale		288	1.753
	PSICHIATRIA Totale		328	2.007



## UNITA' OPERATIVA DI NEUROLOGIA – LOCRI

Regime di ricovero ordinario	N. ricoveri dimessi ordinari	Giorni deg. totale	Posti letto ord	Indice rot. posti letto	% occup. posti letto	Deg. media	Posti letto utilizzati	Giornate di calcolo	Indice di turnover	N° DRGs chirurgici	N° DRGs medici	Entrati -Usciti stesso gg	Ricoveri di 1 gg	% ricoveri di 1 gg	Importo DRGs ordinari
NEUROLOGIA	810	5.511	18	45,00	83,9%	6,80	15,10	365	1,31	3	803	44	35	9,8%	4.209.231.000

Personale	Numero
AUS.SERV.SOCIO ASSISTEN.	2
DIRIG.TE MEDICO I LIV. *	4
DIRIG.TE MEDICO I LIV. **	1
DIRIG.TE MEDICO II LIV.	1
O.P.1CAT.COLL.INF.PROF.LE	17
O.P.2 CAT. INFERM.GENER.	2
OPER.TECN. ASSISTENZA	3

Descrizione	Prestazioni	Tariffa	Equivalente
Visita	1.473	40.000	58.920.000
es. elettroencefalogr.	1.773	45.000	79.785.000
<b>totale</b>	<b>3.246</b>		<b>138.705.000</b>

ELETTROMIOGRAFIA	Prestazioni	Tariffa	Equivalente
E. semplice	102	42.000	4.284.000
Onda f.	4	20.000	80.000
V. C. motoria	83	21.000	1.743.000
V. C. sesitiva	79	21.000	1.659.000
stimolazione ripetitiva	-	20.000	-
<b>totale</b>	<b>268</b>		<b>7.766.000</b>

Regime di ricovero in day hospital	N° ricoveri Day Hospital	Tot. GG. deg. Day Hospital	N°posti letto Day Hospital	Importo DRGs D.H.	TOTALI
NEUROLOGIA	118	332	2	151.272.000	4.360.503.000

## Attività ambulatoriale

Descrizione	Prestazioni	Tariffa	Equivalente
Visita	1.891	40.000	75.640.000
visita controllo	743	25.000	18.575.000
es. elettroencefalogr.	965	45.000	43.425.000
<b>totale</b>	<b>3.599</b>		<b>137.640.000</b>

ELETTROMIOGRAFIA	Prestazioni	Tariffa	Equivalente
E. semplice	2.053	42.000	86.226.000
Onda f.	1.967	20.000	39.340.000
V. C. motoria	3.059	21.000	64.239.000
V. C. sesitiva	2.576	21.000	54.096.000
stim. ripet. del mus.	3	20.000	60.000
<b>totale</b>	<b>9.658</b>		<b>243.961.000</b>
<b>totale pazienti</b>	<b>1.166</b>		



## UNITA' OPERATIVA DI NEUROLOGIA – LOCRI

## Ricoveri in regime

Distribuzione del 25% dei DRGs ordinati in ordine decrescente distinti per Presidio e U. O. Azienda Sanitaria n. 9 Anno 2001				
OSPEDALE	U. O.	DRGs	DIMESSI	GG DEG
	NEUROLOGIA	MALATTIE CEREBROVASCOLARI SPECIFICHE ECCEP TO ATTACCO ISCHEMICO TRANSITORIO	191	1.707
		ATTACCO ISCHEMICO TRANSITORIO E OCCLUSIONI PRECEREBRALI	120	814
		CONVULSIONI E CEFALEA ETA` > 17 SENZA CC	68	326
		NEVROSI DEPRESSIVE	53	292
		STATO STUPOROSO E COMA DI ORIGINE TRAUMATICA, COMA < 1 ORA, ETA` > 17 SENZA CC	51	237
		MALATTIE DEGENERATIVE DEL SISTEMA NERVOSO	35	234
		CONVULSIONI E CEFALEA ETA` > 17 CON CC	25	185
		TRAUMI DELLA PELLE, DEL TESSUTO SUBCUTANEO E DELLA MAMMELLA, ETA`>17 SENZA CC	24	53
		DISTURBI ORGANICI E RITARDO MENTALE	24	174
		REAZIONE ACUTA DI ADATTAMENTO E DISFUNZIONE PSICOSOCIALE	17	85
		STATO STUPOROSO E COMA DI ORIGINE TRAUMATICA, COMA < 1 ORA, ETA` > 17 CON CC	13	94
		ALTERAZIONI DELL'EQUILIBRIO	13	80
		STATO STUPOROSO E COMA DI ORIGINE TRAUMATICA, COMA < 1 ORA, ETA` < 18	12	46
		MALATTIE DEI NERVI CRANICI E PERIFERICI SENZA CC	11	86
		NEOPLASIE DEL SISTEMA NERVOSO CON CC	10	85
		MALATTIE DEI NERVI CRANICI E PERIFERICI CON CC	10	73
		AFFEZIONI MEDICHE DEL DORSO	10	70
	NEUROLOGIA Totale parziale		687	4.641
	NEUROLOGIA Totale		810	5.511

## Distribuzione del 25% dei DRGs in regime di Day Hospital classificati in ordine decrescente distinti per Presidio e U. O. Azienda Sanitaria n. 9 Anno 2001

OSPEDALE	U. O.	DRGs	DIMESSI	GG DEG
	NEUROLOGIA	MALATTIE DEGENERATIVE DEL SISTEMA NERVOSO	46	128
		ATTACCO ISCHEMICO TRANSITORIO E OCCLUSIONI PRECEREBRALI	13	36
		ALTERAZIONI DELL'EQUILIBRIO	11	28
		NEVROSI DEPRESSIVE	10	31
		CONVULSIONI E CEFALEA ETA` > 17 SENZA CC	8	19
		DISTURBI ORGANICI E RITARDO MENTALE	4	12
	NEUROLOGIA Totale parziale		92	254
	NEUROLOGIA Totale		118	332



## UNITA' OPERATIVA DI NEUROLOGIA – LOCRI

MOBILITA' ATTIVA								
UNITA' OPERATIVA	REGIME RICOVERO	REGIONE DI RESIDENZA	PROV_RES	RICOVERI	DEGENZA	ETA' MEDIA		
NEUROLOGIA	DAY HOSPITAL	CALABRIA	Reggio Calabria	2	8	63,0		
			Catanzaro	1	2	63,0		
		<b>CALABRIA Totale</b>			<b>3</b>	<b>10</b>	<b>63,0</b>	
		PIEMONTE	1	3	77,0			
		PUGLIA	1	2	27,0			
	<b>DAY HOSPITAL Totale</b>				<b>5</b>	<b>15</b>	<b>58,6</b>	
	ORDINARIO		AUSTRALIA		1	3	17,0	
			BASILICATA		1	3	28,0	
			CALABRIA	Reggio Calabria	25	142	56,8	
				Catanzaro	11	49	53,7	
				Crotone	1	5	22,0	
				Vibo Valentia	1	1	37,0	
			<b>CALABRIA Totale</b>			<b>38</b>	<b>197</b>	<b>54,5</b>
			PIEMONTE		7	22	54,4	
			LOMBARDIA		4	31	66,3	
			SICILIA		3	6	32,0	
			GERMANIA		2	6	30,5	
			LAZIO		2	5	44,5	
			EMILIA ROMAGNA		1	7	49,0	
			FRANCIA		1	2	19,0	
			LIGURIA		1	1	61,0	
			TOSCANA		1	1	53,0	
			VALLE D'AOSTA		1	9	73,0	
<b>ORDINARIO Totale</b>				<b>63</b>	<b>293</b>	<b>51,8</b>		



## UNITA' OPERATIVA DI PEDIATRIA – LOCRI

Ricoveri in regime ordinario	N. ricoveri dimessi ordinari	Giorni deg. totale	Posti letto ord	Indice rot. posti letto	% occup. posti letto	Deg. media	Posti letto utilizzati	Giornate di calcolo	Indice di turnover	N° DRGs chirurgici	N° DRGs medici	Entrati -Usciti stesso gg	Ricoveri di 1 gg	% ricoveri di 1 gg	Importo DRGs ordinari
PEDIATRIA	1.511	5.047	17	88,88	81,3%	3,34	13,83	365	0,77	12	1.489	168	170	22,4%	3.968.198.000
NEONATOLOGIA	364	1.928	10	36,40	52,8%	5,30	5,28	365	4,73				170	46,7%	1.435.463.000
NIDO	452	1.653	-					365						0,0%	439.340.000

**Totale** **5.843.001.000**

Pediatria	Numero
AUS.SERV.SOCIO ASSISTEN.	2
DIRIG.TE MEDICO I LIV. INCARICATI	5
DIRIG.TE MEDICO I LIV. IN RUOLO	6
DIRIG.TE MEDICO II LIV.	1
O.P.1 CAT. COOR.C.S.	1
O.P.1CAT.COLL.INF.PROF.LE	7
O.P.1CAT.COLL.PUERICULT.	3
O.P.1CAT.COLL.V.INFANZIA	13
O.P.2 CAT. INFERM.GENER.	1
OPER.TECN. ASSISTENZA	1

Regime di ricovero in day hospital	N° ricoveri Day Hospital	Tot. GG. deg. Day Hospital	N°posti letto Day Hospital	Importo DRGs D.H.
PEDIATRIA	472	1.290	3	706.400.000

## Consulenze interne

DESCRIZIONE	Prestazioni	Tariffa	Equivalente
consulenze	32	40.000	1.280.000
visita pronto socc.	505	40.000	20.200.000
prova allergologica	21	22.500	472.500
visita cardiologica	4	40.000	160.000
screening neonatale	457	7.100	3.244.700
ECG	12	22.500	270.000
ecocardiografia	68	120.000	8.160.000
ecografia cerebrale	20	88.500	1.770.000
ecografia renale	69	104.200	7.189.800
ecografia epatica	51	104.200	5.314.200
test sudore	1	1.700	1.700
<b>TOTALE</b>	<b>1.240</b>		<b>48.062.900</b>

## Attività ambulatoriale

DESCRIZIONE	Prestazioni	Tariffa	Equivalente
visita pediatrica	3.453	40.000	138.120.000
prova allergologica	117	22.500	2.632.500
visita cardiologica	17	40.000	680.000
prelievo laboratorio	415	7.100	2.946.500
timpanometria	6	16.800	100.800
rinoscopia	8	52.600	420.800
screening neonatale	361	7.100	2.563.100
ECG	19	22.500	427.500
ecocardiografia	159	120.000	19.080.000
ecografia cerebrale	49	88.500	4.336.500
ecografia renale	142	104.200	14.796.400
ecografia epatica	44	104.200	4.584.800
test sudore	4	1.700	6.800
<b>totale</b>	<b>4.794</b>		<b>190.695.700</b>



## UNITA' OPERATIVA DI PEDIATRIA – LOCRI

Ricoveri in regime ordinario

Distribuzione del 25% dei DRGs ordinati in ordine decrescente distinti per Presidio e U. O. Azienda Sanitaria n. 9 Anno 2001				
OSPEDALE	U. O.	DRGs	DIMESSI	GG DEG
	PEDIATRIA	NEONATO NORMALE	452	1.694
		ESOFAGITE, GASTROENTERITE E MISCELLANEA DI MALATTIE DELL'APPARATO DIGERENTE, ETA` < 18	326	895
		OTITE MEDIA E INFEZIONI ALTE VIE RESPIRATORIE, ETA` < 18	202	689
		BRONCHITE E ASMA, ETA` < 18	189	851
		NEONATI A TERMINE CON AFFEZIONI MAGGIORI	180	989
		TRAUMI DELLA PELLE, DEL TESSUTO SOTTOCUTANEO E DELLA MAMMELLA, ETA` < 18	155	240
		NEONATI CON ALTRE AFFEZIONI SIGNIFICATIVE	114	513
		MALATTIE DI ORIGINE VIRALE E FEBBRE DI ORIGINE SCONOSCIUTA, ETA` < 18	72	240
		POLMONITE SEMPLICE E PLEURITE, ETA` < 18	54	411
		CONVULSIONI E CEFALEA ETA` < 18	46	154
		DISTURBI DELLA NUTRIZIONE E MISCELLANEA DI DISTURBI DEL METABOLISMO, ETA` < 18	35	111
		PREMATURITA` SENZA AFFEZIONI MAGGIORI	34	207
		INFEZIONI DEL RENE E DELLE VIE URINARIE, ETA` < 18	30	143
		LARINGOTRACHEITE	28	68
		AVVELENAMENTI ED EFFETTI TOSSICI DEI FARMACI, ETA` < 18	26	40
		ALTRE DIAGNOSI RELATIVE A MALATTIE INFETTIVE E PARASSITARIE	23	224
		SINCOPE E COLLASSO, SENZA CC	19	49
		NEONATI MORTI O TRASFERITI AD ALTRE STRUTTURE DI ASSISTENZA PER ACUTI	19	39
		MALATTIE ENDOCRINE, SENZA CC	17	64
		MALATTIE MINORI DELLA PELLE SENZA CC	16	32
		PREMATURITA` CON AFFEZIONI MAGGIORI	15	128
		MALATTIE DEI DENTI E DEL CAVO ORALE, ECCETTO ESTRAZIONE E RIPARAZIONE, ETA` < 18	14	43
		ALTRE DIAGNOSI RELATIVE A ORECCHIO, NASO, BOCCA E GOLA, ETA` < 18	14	38
		DISTURBI MESTRUALI E ALTRI DISTURBI DELL'APPARATO RIPRODUTTIVO FEMMINILE	12	42
		REAZIONI ALLERGICHE, ETA` < 18	10	24
		MALATTIE CARDIACHE CONGENITE E VALVOLARI, ETA` < 18	10	41
		INTERVENTI PER ERNIA, ETA` < 18	10	42
		DISTURBI DELLA COAGULAZIONE	10	58
	PEDIATRIA Totale parziale		2.132	8.069
	PEDIATRIA Totale		2.317	8.847





## UNITA' OPERATIVA DI PEDIATRIA – LOCRI

MOBILITA' ATTIVA							
UNITA' OPERATIVA	REGIME RICOVERO	REGIONE DI RESIDENZA	PROVENIENZA	RICOVERI	DEGENZA	ETA' MEDIA	
PEDIATRIA	DAY HOSPITAL	CALABRIA	Reggio Calabria	16	35	6,2	
		PIEMONTE		3	13	20,7	
		TOSCANA		1	3	8,0	
	<b>DAY HOSPITAL Totale</b>				<b>20</b>	<b>51</b>	<b>8,5</b>
	ORDINARIO	CALABRIA	Reggio Calabria		99	409	2,0
			Vibo Valentia		3	14	0,0
			Cosenza		2	4	11,5
			Catanzaro		1	1	5,0
			Crotone		1	5	0,0
			<b>CALABRIA Totale</b>			<b>106</b>	<b>433</b>
		PIEMONTE		30	88	4,4	
		LOMBARDIA		26	77	4,5	
		LAZIO		11	27	4,7	
		SICILIA		5	8	5,0	
		CAMPANIA		4	6	2,5	
		EMILIA ROMAGNA		3	8	10,0	
		TOSCANA		3	5	1,3	
		VENETO		3	3	3,3	
		FRANCIA		2	5	1,5	
		GERMANIA		2	5	1,0	
PUGLIA			2	2	1,0		
LIGURIA		1	7	6,0			
<b>ORDINARIO Totale</b>				<b>198</b>	<b>674</b>	<b>3,1</b>	



Distribuzione del 25% dei DRGs in regime di Day Hospital classificati in ordine decrescente distinti per Presidio e U. O. Azienda Sanitaria n. 9 Anno 2001

OSPEDALE U. O.	DRGs	DIMESSI	GG DEG
PEDIATRIA	ESOFAGITE, GASTROENTERITE E MISCELLANEA DI MALATTIE DELL'APPARATO DIGERENTE, ETA' < 18	58	74
	OTITE MEDIA E INFEZIONI ALTE VIE RESPIRATORIE, ETA' < 18	46	47
	DISTURBI DELLA NUTRIZIONE E MISCELLANEA DI DISTURBI DEL METABOLISMO, ETA' < 18	44	50
	ANOMALIE DEI GLOBULI ROSSI, ETA' > 17	35	520
	DIABETE ETA' < 36	29	64
	ANOMALIE DEI GLOBULI ROSSI, ETA' < 18	22	176
	DISTURBI ORGANICI E RITARDO MENTALE	17	25
	MALATTIE MINORI DELLA PELLE SENZA CC	16	16
	INFEZIONI DEL RENE E DELLE VIE URINARIE, ETA' < 18	16	17
	BRONCHITE E ASMA, ETA' < 18	16	19
	POLMONITE SEMPLICE E PLEURITE, ETA' < 18	13	14
	ALTRE DIAGNOSI RELATIVE A RENE E VIE URINARIE, ETA' < 18	11	18
	SEGNI E SINTOMI RELATIVI AL SISTEMA MUSCOLO-SCHELETRICO E AL TESSUTO CONNETTIVO	10	11
PEDIATRIA Totale parziale		333	1.051
PEDIATRIA Totale		472	1.290



## UNITA' OPERATIVA DI ALLERGOLOGIA – LOCRI

Personale	NUMERO
ASSISTENTE AMMINISTRATIVO	1
DIRIG.TE MEDICO I LIV. *	1
DIRIG.TE MEDICO II LIV.	1
O.P.1CAT.COLL.INF.PROF.LE	2

Ricoveri in regime di day hospital	N° ricoveri Day Hospital	Tot. GG. deg. Day Hospital	N°posti letto Day Hospital	Importo DRGs D.H.
ALLERGOLOGIA	1.450	4.412	3	2.165.199.000

## Attività ambulatoriale

DESCRIZIONE	Prestazioni	Tariffa	Equivalente
VISITA	5.622	40.000	224.880.000
test a lettura immediata	2.836	45.000	127.620.000
test a lettura ritardata	810	63.000	51.030.000
immunoterapia	2.508	22.500	56.430.000
es. spirometrico	1.367	45.000	61.515.000
visita di controllo	488	25.000	12.200.000
Test broncodilatazione da f.	325	72.000	23.400.000
Prova broncodin. con bronc.	582	108.000	62.856.000
Es. all. strum ortic. fisiche	466	11.700	5.452.200
<b>TOTALE</b>	<b>15.004</b>		<b>625.383.200</b>
CONSULENZE INTERNE	131	40.000	5.240.000

DESCRIZIONE	Prestazioni	Tariffa	Equivalente
VISITE	673	40.000	26.920.000
test a lettura immediata	585	45.000	26.325.000
<b>TOTALE</b>	<b>1.258</b>		<b>53.245.000</b>



## UNITA' OPERATIVA DI ALLERGOLOGIA – LOCRI

MOBILITA' ATTIVA							
UNITA' OPERATIVA	REGIME RICOVERO	REGIONE DI RESIDENZA	PROVENIENZA	RICOVERI	DEGENZA	ETA' MEDIA	
ALLERGOLOGIA	DAY HOSPITAL	ABRUZZO		1	6	5,0	
		BASILICATA		1	1	9,0	
		CALABRIA	Reggio Calabria		699	2082	26,9
			Catanzaro		36	134	32,6
			Vibo Valentia		24	81	27,3
			Cosenza		9	46	27,1
			Crotone		3	5	30,0
		<b>CALABRIA Totale</b>			<b>771</b>	<b>2348</b>	<b>27,1</b>
		SICILIA		7	15	27,9	
		CAMPANIA		3	8	24,3	
		LAZIO		3	7	34,3	
		LOMBARDIA		2	8	27,5	
		MARCHE		2	8	6,5	
		PIEMONTE		1	3	31,0	
		PUGLIA		1	3	24,0	
		UMBRIA		1	2	30,0	
		VENETO		1	2	31,0	
<b>DAY HOSPITAL Totale</b>			<b>794</b>	<b>2411</b>	<b>27,1</b>		

Distribuzione del 25% dei DRGs in regime di Day Hospital classificati in ordine decrescente distinti per Presidio e U. O. Azienda Sanitaria n. 9 Anno 2001

OSPEDALE	U. O.	DRGs	DIMESSI	GG DEG
LOCRI O.C.	ALLERGOLOGIA	MALATTIE MINORI DELLA PELLE SENZA CC	429	1.148
		AVVELENAMENTI ED EFFETTI TOSSICI DEI FARMACI, ETA' > 17 SENZA CC	265	990
		BRONCHITE E ASMA, ETA' > 17 SENZA CC	236	812
		BRONCHITE E ASMA, ETA' < 18	130	342
		OTITE MEDIA E INFEZIONI ALTE VIE RESPIRATORIE, ETA' > 17 SENZA CC	117	288
		OTITE MEDIA E INFEZIONI ALTE VIE RESPIRATORIE, ETA' < 18	61	147
		AVVELENAMENTI ED EFFETTI TOSSICI DEI FARMACI, ETA' < 18	56	208
		REAZIONI ALLERGICHE, ETA' > 17	42	140
		ALTRI FATTORI CHE INFLUENZANO LO STATO DI SALUTE	18	43
		ESOFAGITE, GASTROENTERITE E MISCELLANEA DI MALATTIE DELL'APPARATO DIGERENTE, ETA' >17 SENZA CC	12	35
		<b>ALLERGOLOGIA Totale parziale</b>	<b>1.366</b>	<b>4.153</b>
		<b>ALLERGOLOGIA Totale</b>	<b>1.450</b>	<b>4.412</b>



## UNITA' OPERATIVA DI ANGIOLOGIA – LOCRI

Ricoveri in regime di day hospital	N° ricoveri Day Hospital	Tot. GG. deg. Day Hospital	N° posti letto Day Hospital	Importo DRGs D.H.
ANGIOLOGIA	97	511	2	229.860.000



## Attività Ambulatoriale

DESCRIZIONE	Prestazioni	Tariffa	Equivalente
VISITE	665	40.000	26.600.000
ecodoppler arti sup.	53	85.000	4.505.000
arti inferiori	1.423	85.000	120.955.000
TSA	949	85.000	80.665.000
ecocolor doppler aorta ad.	10	72.100	721.000
<b>TOTALE</b>	<b>3.100</b>		<b>233.446.000</b>

## Consulenze interne

DESCRIZIONE	Prestazioni	Tariffa	Equivalente
VISITE	6	40.000	240.000
ecodoppler arti sup.	9	85.000	765.000
ecodoppler arti inferiori	258	85.000	21.930.000
TSA	716	85.000	60.860.000
<b>TOTALE</b>	<b>989</b>		<b>83.795.000</b>

## Distribuzione del 25% dei DRGs in regime di Day Hospital classificati in ordine decrescente distinti per Presidio e U. O. Azienda Sanitaria n. 9 Anno 2001

OSPEDALE	U. O.	DRGs	DIMESSI	GG DEG
	ANGIOLOGIA	MALATTIE VASCOLARI PERIFERICHE, SENZA CC	29	200
		ATTACCO ISCHEMICO TRANSITORIO E OCCLUSIONI PRECEREBRALI	20	77
	ANGIOLOGIA Totale parziale		49	277
	ANGIOLOGIA Totale		97	511

## MOBILITA' ATTIVA

UNITA' OPERATIVA	REGIME RICOVERO	REGIONE DI RESIDENZA	PROV_RES	RICOVERI	DEGENZA	ETA' MEDIA
ANGIOLOGIA	DAY HOSPITAL	CALABRIA	Reggio Calabria	2	8	53,5
			Catanzaro	1	3	85,0
		CALABRIA Totale		3	11	64,0
	DAY HOSPITAL Totale		3	11	64,0	



## UNITA' OPERATIVA DI CHIRURGIA GENERALE – LOCRI

Regime di ricovero ordinario	N. ricoveri dimessi ordinari	Giorni deg. totale	Posti letto ord	Indice rot. posti letto	% occup. posti letto	Deg. media	Posti letto utilizzati	Giornate di calcolo	Indice di turnover	N° DRGs chirurgici	N° DRGs medici	Entrati -Usciti stesso gg	Ricoveri di 1 gg	% ricoveri di 1 gg	Importo DRGs ordinari
CHIRURGIA GENERALE	1.540	11.440	50	30,80	62,7%	7,43	31,34	365	4,42	841	699	52	101	9,9%	7.328.408.000

<b>Personale</b>	<b>Numero</b>
AUS.SERV.SOCIO ASSISTEN.	1
DIRIG.TE MEDICO I LIV. *	3
DIRIG.TE MEDICO I LIV. **	4
DIRIG.TE MEDICO II LIV.	1
O.P.1CAT.COLL.INF.PROF.LE	35
O.P.2 CAT. INFERM.GENER.	4
OPER.TECN. ASSISTENZA	5
<b>Sala operatoria</b>	
AUS.SERV.SOCIO ASSISTEN.	1
O.P.1 CAT. COOR.C.S.	1
O.P.1CAT.COLL.INF.PROF.LE	5
O.P.2 CAT. INFERM.GENER.	1
OPER.TECN. ASSISTENZA	2

N° ricoveri Day Hospital	Tot. GG. deg. Day Hospital	N°posti letto Day Hospital	Importo DRGs D.H.
1.177	2.129	4	1.929.121.000

## Consulenze Interni

DESCRIZIONE	Prestazioni	Tariffa	Equivalente
eco doppler	176	85.000	14.960.000
eco addome inferiore	150	104.200	15.630.000
eco addome completo	208	117.000	24.336.000
<b>Totale</b>	<b>534</b>		<b>54.926.000</b>

## ATTIVITA' AMBULATORIALE

DESCRIZIONE	totale	tariffa	equivalente
visita chirurgica	864	40.000	34.560.000
medicazione	886	7.500	6.645.000
rimozione punti	187	7.500	1.402.500
rimozione drenaggio	3	7.500	22.500
visita di controllo	376	25.000	9.400.000
controllo post-ricovero	445	-	-
<b>Totale</b>	<b>2.761</b>		<b>52.030.000</b>

I posti letto di terapia sub intensiva sono utilizzati dall'unità operativa di rianimazione per i lavori di ristrutturazione.



## UNITA' OPERATIVA DI CHIRURGIA GENERALE – LOCRI

MOBILITA' ATTIVA								
UNITA' OPERATIVA	REGIME RICOVERO	REGIONE DI RESIDENZA	PROVENIENZA	RICOVERI	DEGENZA	ETA' MEDIA		
CHIRURGIA GENERALE	DAY HOSPITAL	BASILICATA		3	5	30,7		
		CALABRIA	Reggio Calabria		23	37	41,5	
			Catanzaro		2	3	44,0	
			Cosenza		1	1	21,0	
			Vibo Valentia		1	2	33,0	
			<b>CALABRIA Totale</b>		<b>27</b>	<b>43</b>	<b>40,6</b>	
		PIEMONTE		9	16	52,1		
		SICILIA		8	13	41,3		
		LOMBARDIA		5	6	49,4		
		LAZIO		4	6	47,8		
		VENETO		2	3	67,5		
		CAMPANIA		1	2	66,0		
		EMILIA ROMAGNA		1	1	34,0		
		FRANCIA		1	1	38,0		
		LIGURIA		1	1	54,0		
	TOSCANA		1	2	49,0			
	<b>DAY HOSPITAL Totale</b>				<b>63</b>	<b>99</b>	<b>44,5</b>	
	ORDINARIO	ARGENTINA			1	1	28,0	
		BASILICATA			1	2	21,0	
		BELGIO			1	5	71,0	
		CALABRIA	Reggio Calabria			66	400	40,3
			Vibo Valentia			13	209	51,0
			Catanzaro			5	57	70,0
			Crotone			3	21	30,3
			Cosenza			2	2	28,5
		<b>CALABRIA Totale</b>			<b>89</b>	<b>689</b>	<b>42,9</b>	
		PIEMONTE			17	90	40,9	
LOMBARDIA				6	30	51,8		
SICILIA				5	56	52,6		
CAMPANIA			3	7	31,0			
EMILIA ROMAGNA			3	4	61,0			
LAZIO			3	7	50,0			
FRIULI VENEZIA GIULI			1	10	62,0			
GERMANIA			1	2	64,0			
TOSCANA			1	3	49,0			
VENETO			1	1	63,0			
<b>ORDINARIO Totale</b>				<b>133</b>	<b>907</b>	<b>44,2</b>		



## UNITA' OPERATIVA DI CHIRURGIA GENERALE – LOCRI

Distribuzione del 25% dei DRGs ordinati in ordine decrescente distinti per Presidio e U. O. Azienda Sanitaria n. 9 Anno 2001				
OSPEDALE	U. O.	DRGs	DIMESSI	GG DEG
	<b>CHIRURGIA GENERALE</b>	ESOFAGITE, GASTROENTERITE E MISCELLANEA DI MALATTIE DELL'APPARATO DIGERENTE, ETA` >17 SENZA CC	159	960
		APPENDICECTOMIA CON DIAGNOSI PRINCIPALE NON COMPLICATA, SENZA CC	159	727
		COLECISTECTOMIA SENZA ESPLOAZIONE DEL DOTTO BILIARE COMUNE, SENZA CC	92	661
		INTERVENTI PER ERNIA INGUINALE E FEMORALE, ETA` > 17 SENZA CC	89	396
		ALTRI FATTORI CHE INFLUENZANO LO STATO DI SALUTE	76	500
		INTERVENTI SULLA TIROIDE	62	365
		TRAUMI DELLA PELLE, DEL TESSUTO SUBCUTANEO E DELLA MAMMELLA, ETA`>17 SENZA CC	43	188
		ALTRE DIAGNOSI RELATIVE ALL'APPARATO DIGERENTE, ETA` > 17 SENZA CC	36	264
		INTERVENTI PERIANALI E PILONIDALI	32	156
		APPENDICECTOMIA CON DIAGNOSI PRINCIPALE COMPLICATA, SENZA CC	32	184
		INTERVENTI SU ANO E STOMA, SENZA CC	29	124
		EMORRAGIA GASTROINTESTINALE, SENZA CC	29	207
		MALATTIE DELLE VIE BILIARI, SENZA CC	25	221
		INTERVENTI PER ERNIA, ECCETTO INGUINALE E FEMORALE, ETA` > 17 SENZA CC	25	271
		ESOFAGITE, GASTROENTERITE E MISCELLANEA DI MALATTIE DELL'APPARATO DIGERENTE, ETA`>17 CON CC	24	170
		CALCOLOSI URINARIA, SENZA CC	24	126
		INTERVENTI MAGGIORI SU INTESTINO CRASSO E TENUE, CON CC	21	445
		INTERVENTI MAGGIORI SU INTESTINO CRASSO E TENUE, SENZA CC	20	422
		COLECISTECTOMIA SENZA ESPLOAZIONE DEL DOTTO BILIARE COMUNE, CON CC	19	212
		INTERVENTI SUL TESTICOLO NON PER NEOPLASIE MALIGNI, ETA` > 17	18	84
		ULCERA PEPTICA NON COMPLICATA, SENZA CC	17	153
		LEGATURA E STRIPPING DI VENE	17	60
		MALATTIE VASCOLARI PERIFERICHE, SENZA CC	16	201
		ESOFAGITE, GASTROENTERITE E MISCELLANEA DI MALATTIE DELL'APPARATO DIGERENTE, ETA` < 18	16	52
		EMORRAGIA GASTROINTESTINALE, CON CC	16	177
		INTERVENTI SU UTERO E ANNESSI NON PER NEOPLASIE MALIGNI, SENZA CC	15	170
		BIOPSIA DELLA MAMMELLA E ESCISSIONE LOCALE NON PER NEOPLASIE MALIGNI	15	63
		ALTRE DIAGNOSI RELATIVE ALL'APPARATO DIGERENTE, ETA` < 18	12	23
		MALATTIE DELLE VIE BILIARI, CON CC	11	142
		INTERVENTI SU PANCREAS, FEGATO E DI SHUNT CON CC	11	172
		TRAUMI DELLA PELLE, DEL TESSUTO SOTTOCUTANEO E DELLA MAMMELLA, ETA`<18	9	29
		NEOPLASIE MALIGNI DELL'APPARATO EPATOBILIARE O DEL PANCREAS	9	40
		INTERVENTI SU UTERO E ANNESSI NON PER NEOPLASIE MALIGNI, CON CC	9	60
		INTERVENTI SU ESOFAGO, STOMACO E DUODENO, ETA` > 17 CON CC	9	151
		CELLULITE ETA` > 17 SENZA CC	9	40
		ALTRE DIAGNOSI RELATIVE ALL'APPARATO DIGERENTE, ETA` > 17 CON CC	9	113
		TROMBOFLEBITE DELLE VENE PROFONDE	8	70
		OCCLUSIONE GASTROINTESTINALE, SENZA CC	8	52
		MASTECTOMIA TOTALE PER NEOPLASIE MALIGNI, SENZA CC	8	55
		INTERVENTI SULLA MAMMELLA NON PER NEOPLASIE MALIGNI ECCETTO BIOPSIA E ESCISSIONE LOCALE	8	53
		INTERVENTI SU PANCREAS, FEGATO E DI SHUNT SENZA CC	8	133
		INTERVENTI PER ERNIA, ETA` < 18	8	23
	<b>CHIRURGIA GENERALE Totale parziale</b>		<b>1.262</b>	<b>8.715</b>
	<b>CHIRURGIA GENERALE Totale</b>		<b>1.540</b>	<b>11.440</b>



## UNITA' OPERATIVA DI CHIRURGIA GENERALE – LOCRI

Distribuzione del 25% dei DRGs in regime di Day Hospital classificati in ordine decrescente distinti per Presidio e U. O. Azienda Sanitaria n. 9 Anno 2001

OSPEDALE	U. O.	DRGs	DIMESSI	GG DEG
	CHIRURGIA GENERALE	TRAPIANTI DI PELLE E/O SBRIGLIAMENTI ECCEPTE PER ULCERE DELLA PELLE/CELLULITE SENZA CC	278	321
		ALTRE DIAGNOSI RELATIVE ALL'APPARATO DIGERENTE, ETA` > 17 SENZA CC	145	314
		MALATTIE MINORI DELLA PELLE SENZA CC	90	122
		INTERVENTI SUI TESSUTI MOLLI SENZA CC	70	90
		MALATTIE ENDOCRINE, SENZA CC	69	166
		MALATTIE DELLE VIE BILIARI, SENZA CC	62	191
		ESOFAGITE, GASTROENTERITE E MISCELLANEA DI MALATTIE DELL'APPARATO DIGERENTE, ETA` >17 SENZA CC	44	100
		ALTRE DIAGNOSI RELATIVE ALL'APPARATO DIGERENTE, ETA` < 18	32	59
		CELLULITE ETA` > 17 SENZA CC	28	42
		MALATTIE VASCOLARI PERIFERICHE, SENZA CC	24	56
		ALTERAZIONI MIELOPROLIFERATIVE O NEOPLASIE POCO DIFFERENZIATE CON ALTRI INTERVENTI	23	28
		ALTRI FATTORI CHE INFLUENZANO LO STATO DI SALUTE	20	34
		ALTRE DIAGNOSI RELATIVE ALL'APPARATO RIPRODUTTIVO MASCHILE	18	40
		NEOPLASIE MALIGNI DELLA MAMMELLA SENZA CC	13	19
		ALTRI INTERVENTI SU PELLE, TESSUTO SOTTOCUTANEO E MAMMELLA SENZA CC	13	17
		ALTRE DIAGNOSI DEL SISTEMA MUSCOLO-SCHELETRICO E DEL TESSUTO CONNETTIVO	13	14
		MALATTIE DELLE VIE BILIARI, CON CC	11	29
		DISTURBI DEL SISTEMA RETICOLOENDOTELIALE E IMMUNITARIO SENZA CC	11	39
		INFIAMMAZIONI DELL'APPARATO RIPRODUTTIVO MASCHILE	10	12
		DISTURBI MESTRUALI E ALTRI DISTURBI DELL'APPARATO RIPRODUTTIVO FEMMINILE	10	21
		ALTRE DIAGNOSI RELATIVE ALL'APPARATO DIGERENTE, ETA` > 17 CON CC	10	32
		NEOPLASIE MALIGNI DELL'APPARATO DIGERENTE, SENZA CC	9	16
		<b>CHIRURGIA GENERALE Totale parziale</b>	<b>1.003</b>	<b>1.762</b>
		<b>CHIRURGIA GENERALE Totale</b>	<b>1.177</b>	<b>2.129</b>





## UNITA' OPERATIVA DI GASTROENTEROLOGIA – LOCRI

Personale	Numero
DIRIG.TE MEDICO I LIV. *	1
DIRIG.TE MEDICO I LIV. **	2
O.P.1CAT.COLL.INF.PROF.LE	2
O.P.2 CAT. INFERM.GENER.	1
OPER.TECN. ASSISTENZA	1

Ricoveri in regime di day hospital	N° ricoveri Day Hospital	Tot. GG. deg. Day Hospital	N° posti letto Day Hospital	Importo DRGs D.H.
GASTROENTEROLOGIA	554	2.812	2	1.289.024.000

## Attività ambulatoriale

DESCRIZIONE	Prestazioni	Tariffa	Equivalente
EGDS normale	1.041	110.000	114.510.000
EGDS biopsia	92	137.500	12.650.000
EGDS HP	35	137.500	4.812.500
EGDS polipectomia	3	150.000	450.000
colonscopia biopsia	64	169.000	10.816.000
colonscopia polipectomia	15	187.500	2.812.500
colonscopia normale	215	120.000	25.800.000
rettoscopia norm.	4	72.000	288.000
rettoscopia biopsia	1	81.000	81.000
visita	1.467	40.000	58.680.000
visita di controllo	1.321	25.000	33.025.000
<b>totale</b>	<b>4.258</b>		<b>263.925.000</b>

## Consulenze interne

DESCRIZIONE	Prestazioni	Tariffa	Equivalente
EGDS normale	1.159	110.000	127.490.000
EGDS biopsia	117	137.500	16.087.500
EGDS HP	7	137.500	962.500
EGDS polipectomia	9	94.500	850.500
EGDS sclerosi var.	1	97.500	97.500
colonscopia biopsia	133	169.000	22.477.000
colonscopia polipectomia	53	187.500	9.937.500
colonscopia normale	472	120.000	56.640.000
rettoscopia norm.	3	72.000	216.000
<b>TOTALE</b>	<b>1.954</b>		<b>234.758.500</b>



## UNITA' OPERATIVA DI GASTROENTEROLOGIA – LOCRI

MOBILITA' ATTIVA							
UNITA' OPERATIVA	REGIME RICOVERO	REGIONE DI RESIDENZA	PROVENIENZA	RICOVERI	DEGENZA	ETA' MEDIA	
GASTROENTEROLOGIA	DAY HOSPITAL	BASILICATA		1	1	21,0	
		CALABRIA	Vibo Valentia		16	82	45,1
			Reggio Calabria		13	62	44,9
			Cosenza		1	3	24,0
			Crotone		1	4	26,0
			Catanzaro		1	6	26,0
			<b>CALABRIA Totale</b>		<b>32</b>	<b>157</b>	<b>43,2</b>
		PIEMONTE		6	26	53,5	
		LAZIO		4	10	42,3	
		LOMBARDIA		4	22	36,5	
		SICILIA		4	22	44,5	
		CAMPANIA		2	6	39,5	
		LIGURIA		1	4	44,0	
		SAN MARINO		1	2	25,0	
		VENETO		1	1	63,0	
<b>DAY HOSPITAL Totale</b>				<b>56</b>	<b>251</b>	<b>43,4</b>	

## Distribuzione del 25% dei DRGs in regime di Day Hospital classificati in ordine decrescente distinti per Presidio e U. O. Azienda Sanitaria n. 9 Anno 2001

OSPEDALE	U. O.	DRGs	DIMESSI	GG DEG
	GASTROENTEROLOGIA	ESOFAGITE, GASTROENTERITE E MISCELLANEA DI MALATTIE DELL'APPARATO DIGERENTE,	316	1.605
		ULCERA PEPTICA NON COMPLICATA, SENZA CC	69	370
		ALTRE DIAGNOSI RELATIVE ALL'APPARATO DIGERENTE, ETA` > 17 SENZA CC	66	292
		ESOFAGITE, GASTROENTERITE E MISCELLANEA DI MALATTIE DELL'APPARATO DIGERENTE,	25	172
		MALATTIE INFIAMMATORIE DELL'INTESTINO	22	124
		ULCERA PEPTICA COMPLICATA	10	53
		ESOFAGITE, GASTROENTERITE E MISCELLANEA DI MALATTIE DELL'APPARATO DIGERENTE,	8	40
	GASTROENTEROLOGIA Totale parziale		516	2.656
	GASTROENTEROLOGIA Totale		554	2.812



## UNITA' OPERATIVA DI GERIATRIA – LOCRI

Ricoveri in regime ordinario	N. ricoveri dimessi ordinari	Giorni deg. totale	Posti letto ord	Indice rot. posti letto	% occup. posti letto	Deg. media	Posti letto utilizzati	Giornate di calcolo	Indice di turnover	N° DRGs chirurgici	N° DRGs medici	Entrati -Usciti stesso gg	Ricoveri di 1 gg	% ricoveri di 1 gg	Importo DRGs ordinari
GERIATRIA	1.368	11.875	42	32,57	77,5%	8,68	32,53	365	2,53	1	1.367	22	40	4,5%	7.211.421.000

Geriatría	Numero
AUS.SERV.SOCIO ASSISTEN.	4
DIRIG.TE MEDICO I LIV. *	4
DIRIG.TE MEDICO I LIV. **	2
O.P.1 CAT. COOR.C.S.	1
O.P.1CAT.COLL.INF.PROF.LE	16
O.P.2 CAT. INFERM.GENER.	11
OPER.TECN. ASSISTENZA	4
SUORA	1

Ricoveri in regime di day hospital	N° ricoveri Day Hospital	Tot. GG. deg. Day Hospital	N°posti letto Day Hospital	Importo DRGs D.H.	TOTALI
GERIATRIA	139	484	4	224.930.000	224.930.000

## Attività ambulatoriale

DESCRIZIONE	Prestazioni	Tariffa	Equivalente
VISITE	375	40.000	15.000.000
visite dislipidemiche	166	40.000	6.640.000
unità valutazione alza	141	40.000	5.640.000
<b>TOTALE</b>	<b>682</b>		<b>27.280.000</b>

## Consulenze interne

DESCRIZIONE	Prestazioni	Tariffa	Equivalente
VISITE	52	40.000	2.080.000

DESCRIZIONE	totale
accessi	
visite ambulatoriali	231
visite domiciliari	277
<b>totale visite</b>	<b>484</b>
ore	543



## UNITA' OPERATIVA DI GERIATRIA – LOCRI

## Ricoveri in regime

ordinario

Distribuzione del 25% dei DRGs ordinati in ordine decrescente distinti per Presidio e U. O. Azienda Sanitaria n. 9 Anno 2001

OSPEDALE	U. O.	DRGs	DIMESSI	GG DEG
	GERIATRIA	MALATTIA POLMONARE CRONICA OSTRUTTIVA	264	2.579
		ATEROSCLEROSI, SENZA CC	192	1.419
		ATEROSCLEROSI, CON CC	192	1.712
		IPERTENSIONE	88	575
		MALATTIE CEREBROVASCOLARI SPECIFICHE ECETTO ATTACCO ISCHEMICO TRANSITORIO	49	533
		ATTACCO ISCHEMICO TRANSITORIO E OCCLUSIONI PRECEREBRALI	43	322
		ARITMIA E ALTERAZIONI DELLA CONDUZIONE CARDIACA, CON CC	28	204
		INSUFFICIENZA RENALE	26	277
		DIABETE ETA` > 35	22	177
		ARRESTO CARDIACO SENZA CAUSA APPARENTE	19	119
		ESOFAGITE, GASTROENTERITE E MISCELLANEA DI MALATTIE DELL'APPARATO DIGERENTE, ETA` >17 CON CC	18	181
		EDEMA POLMONARE E INSUFFICIENZA RESPIRATORIA	18	155
		ARITMIA E ALTERAZIONI DELLA CONDUZIONE CARDIACA, SENZA CC	18	134
		ANGINA PECTORIS	18	155
		DISTURBI ORGANICI E RITARDO MENTALE	17	111
		MALATTIE CEREBROVASCOLARI ASPECIFICHE CON CC	16	110
		ESOFAGITE, GASTROENTERITE E MISCELLANEA DI MALATTIE DELL'APPARATO DIGERENTE, ETA` >17 SENZA CC	16	101
		ALTERAZIONI DELL'EQUILIBRIO	16	115
		ALTRE DIAGNOSI RELATIVE ALL'APPARATO CIRCOLATORIO CON CC	15	229
		STATO STUPOROSO E COMA DI ORIGINE NON TRAUMATICA	13	92
		NEOPLASIE DELL'APPARATO RESPIRATORIO	13	154
		MALATTIE CEREBROVASCOLARI ASPECIFICHE SENZA CC	12	80
		CIRROSI E EPATITE ALCOOLICA	12	159
		ANOMALIE DEI GLOBULI ROSSI, ETA` > 17	12	81
		SETTICEMIA, ETA` > 17	9	92
		REAZIONE ACUTA DI ADATTAMENTO E DISFUNZIONE PSICOSOCIALE	9	53
		INSUFFICIENZA CARDIACA E SHOCK	9	66
		POLMONITE SEMPLICE E PLEURITE, ETA` > 17 SENZA CC	8	106
	GERIATRIA Totale parziale		1.172	10.091
	GERIATRIA Totale		1.368	11.875



## UNITA' OPERATIVA DI GERIATRIA – LOCRI

MOBILITA' ATTIVA								
UNITA' OPERATIVA	REGIME RICOVERO	REGIONE DI RESIDENZA	PROVENIENZA	RICOVERI	DEGENZA	ETA' MEDIA		
GERIATRIA	DAY HOSPITAL	CALABRIA	Reggio Calabria	2	8	67,5		
			Catanzaro	2	7	65,0		
		<b>CALABRIA Totale</b>			<b>4</b>	<b>15</b>	<b>66,3</b>	
		LOMBARDIA	1	3	79,0			
		PIEMONTE	1	2	66,0			
	<b>DAY HOSPITAL Totale</b>				<b>6</b>	<b>20</b>	<b>68,3</b>	
	ORDINARIO		ARGENTINA		1	6	69,0	
			CALABRIA	Reggio Calabria	22	159	79,8	
				Catanzaro	3	25	70,7	
				Vibo Valentia	2	17	82,0	
			<b>CALABRIA Totale</b>			<b>27</b>	<b>201</b>	<b>79,0</b>
			PIEMONTE	5	30	75,2		
			LAZIO	2	8	75,0		
			LIGURIA	2	31	66,5		
			LOMBARDIA	1	3	40,0		
			PUGLIA	1	4	79,0		
	SICILIA	1	13	72,0				
<b>ORDINARIO Totale</b>				<b>40</b>	<b>296</b>	<b>76,3</b>		

Distribuzione del 25% dei DRGs in regime di Day Hospital classificati in ordine decrescente distinti per Presidio e U. O. Azienda Sanitaria n. 9 Anno 2001

OSPEDALE	U. O.	DRGs	DIMESSI	GG DEG
	GERIATRIA	MALATTIA POLMONARE CRONICA OSTRUTTIVA	23	92
		IPERTENSIONE	20	59
		DIABETE ETA` > 35	11	43
		DISTURBI ORGANICI E RITARDO MENTALE	8	19
		MALATTIE DEL FEGATO ECETTO NEOPLASIE MALIGNI,CIRROSI,EPATITE ALCOLICA, SENZA CC	7	31
		ATEROSCLEROSI, SENZA CC	7	13
		ANOMALIE DEI GLOBULI ROSSI, ETA` > 17	6	37
		ATTACCO ISCHEMICO TRANSITORIO E OCCLUSIONI PRECEREBRALI	5	12
		AFFEZIONI MEDICHE DEL DORSO	5	19
	<b>GERIATRIA Totale parziale</b>		<b>92</b>	<b>325</b>
	<b>GERIATRIA Totale</b>		<b>139</b>	<b>484</b>



## UNITA' OPERATIVA DI GERIATRIA – GERACE

Ricoveri in regime ordinario	N. ricoveri dimessi ordinari	Giorni deg. totale	Posti letto ord	Indice rot. posti letto	% occup. posti letto	Deg. media	Posti letto utilizzati	Giornate di calcolo	Indice di turnover	N° DRGs chirurgici	N° DRGs medici	Entrati -Usciti stesso gg	Ricoveri di 1 gg	% ricoveri di 1 gg	Importo DRGs ordinari
GERIATRIA GERACE	667	9.180	26	25,65	96,7%	13,76	25,15	365	0,46	-	666	8	19	4,0%	3.880.406.000

Geriatría Gerace	Numero
AUS.SERV.SOCIO ASSISTEN.	4
DIRIG.TE MEDICO I LIV. *	2
DIRIG.TE MEDICO I LIV. **	4
DIRIG.TE MEDICO II LIV.	1
O.P.1CAT.COLL.INF.PROF.LE	10
O.P.2 CAT. INFERM.GENER.	10
OPER.TECN. ASSISTENZA	5

Ricoveri in regime di day hospital	N° ricoveri Day Hospital	Tot. GG. deg. Day Hospital	N°posti letto Day Hospital	Importo DRGs D.H.	TOTALI
GERIATRIA GERACE	229	2.683	10	1.261.293.000	1.261.293.000

## Attività ambulatoriale

DESCRIZIONE	totale	TARIFFA	Equivalente
visita	638	40.000	25.520.000
visita con valutazione	385	90.000	34.650.000
<b>totale</b>	<b>1.023</b>		<b>60.170.000</b>

MOBILITA' ATTIVA						
UNITA' OPERATIVA	REGIME RICOVERO	REGIONE DI RESIDENZA	PROVENIENZA	RICOVERI	DEGENZA	ETA' MEDIA
LUNGODEGENZA	DAY HOSPITAL	CALABRIA	Reggio Calabria	4	38	72,3
			Catanzaro	2	18	83,5
			Cosenza	1	6	63,0
		<b>CALABRIA Totale</b>	<b>7</b>	<b>62</b>	<b>74,1</b>	
		LOMBARDIA	2	8	58,0	
		PIEMONTE	1	10	57,0	
		SICILIA	1	13	77,0	
	<b>DAY HOSPITAL Totale</b>	<b>11</b>	<b>93</b>	<b>69,9</b>		
	ORDINARIO	CALABRIA	Reggio Calabria	21	322	71,2
			Catanzaro	1	18	68,0
			Vibo Valentia	1	44	76,0
			<b>CALABRIA Totale</b>	<b>23</b>	<b>384</b>	<b>71,3</b>
		PIEMONTE	3	7	76,3	
		LAZIO	2	38	78,5	
PUGLIA		2	15	73,5		
CAMPANIA	1	2	75,0			
SICILIA	1	34	72,0			
<b>ORDINARIO Totale</b>	<b>32</b>	<b>480</b>	<b>72,5</b>			

## CARDIOLOGIA GERACE

## Attività Ambulatoriale Gerace

DESCRIZIONE	Prestazioni	Tariffa	Equivalente
visita	930	40.000	37.200.000
EKG	1.034	22.500	23.265.000
ECO C.G.	518	85.000	44.030.000
E.C.G. Holter	80	120.000	9.600.000

## Consulenze interne Gerace

DESCRIZIONE	Prestazioni	Tariffa	Equivalente
visita	333	40.000	13.320.000
EKG	1.064	22.500	23.940.000
ECO C.G.	176	85.000	14.960.000
E.C.G. Holter	23	120.000	2.760.000



## UNITA' OPERATIVA DI GERIATRIA (LUNGODEGENZA) – GERACE

## Ricoveri in regime ordinario

Distribuzione del 25% dei DRGs ordinati in ordine decrescente distinti per Presidio e U. O. Azienda Sanitaria n. 9 Anno 2001				
OSPEDALE	U. O.	DRGs	DIMESSI	GG DEG
GERACE O.C.	GERIATRIA	ATEROSCLEROSI, CON CC	174	2.346
		DISTURBI ORGANICI E RITARDO MENTALE	102	1.455
		MALATTIE DEGENERATIVE DEL SISTEMA NERVOSO	76	1.217
		MALATTIE CEREBROVASCOLARI ASPECIFICHE CON CC	56	698
		ATEROSCLEROSI, SENZA CC	48	635
		ANGINA PECTORIS	33	412
		IPERTENSIONE	27	285
		MALATTIE CEREBROVASCOLARI ASPECIFICHE SENZA CC	21	355
		INSUFFICIENZA CARDIACA E SHOCK	15	177
		ARRESTO CARDIACO SENZA CAUSA APPARENTE	11	236
		ATTACCO ISCHEMICO TRANSITORIO E OCCLUSIONI PRECEREBRALI	10	131
		ULCERE DELLA PELLE	7	165
		ALTRE MALATTIE DEL SISTEMA NERVOSO, CON CC	7	163
		SEGNI E SINTOMI RESPIRATORI, CON CC	6	56
		<b>GERIATRIA Totale parziale</b>	<b>593</b>	<b>8.331</b>
		<b>GERIATRIA Totale</b>	<b>667</b>	<b>9.180</b>

Distribuzione del 25% dei DRGs in regime di Day Hospital classificati in ordine decrescente distinti per Presidio e U. O. Azienda Sanitaria n. 9 Anno 2001				
OSPEDALE	U. O.	DRGs	DIMESSI	GG DEG
GERACE O.C.	GERIATRIA	ATEROSCLEROSI, CON CC	64	754
		MALATTIE VASCOLARI PERIFERICHE, CON CC	31	391
		MALATTIE VASCOLARI PERIFERICHE, SENZA CC	30	341
		IPERTENSIONE	28	356
		ATEROSCLEROSI, SENZA CC	17	188
		ANGINA PECTORIS	14	143
		<b>GERIATRIA Totale parziale</b>	<b>184</b>	<b>2.173</b>
		<b>GERIATRIA Totale</b>	<b>229</b>	<b>2.683</b>



## UNITA' OPERATIVA DI MEDICINA GENERALE – LOCRI

Ricoveri in regime ordinario	N. ricoveri dimessi ordinari	Giorni deg. totale	Posti letto ord	Indice rot. posti letto	% occup. posti letto	Deg. media	Posti letto utilizzati	Giornate di calcolo	Indice di turnover	N° DRGs chirurgici	N° DRGs medici	Entrati -Usciti stesso gg	Ricoveri di 1 gg	% ricoveri di 1 gg	Importo DRGs ordinari
MEDICINA GENERALE	1.778	13.761	40	44,45	94,3%	7,74	37,70	365	0,47	2	1.770	70	83	8,6%	8.459.242.000

Personale Medicina Generale	Numero
AUS.SERV.SOCIO ASSISTEN.	5
COADIUTORE AMMINISTRATIVO	1
DIRIG.TE MEDICO I LIV. *	3
DIRIG.TE MEDICO I LIV. **	6
DIRIG.TE MEDICO II LIV.	1
MEDICO I LIV. MED. SERV.	2
O.P.1 CAT. COOR.C.S.	2
O.P.1CAT.COLL.INF.PROF.LE	18

## Attività interna

DESCRIZIONE	Prestazioni	Tariffa	Equivalente
consulenze diabetologiche	141	40.000	5.640.000
cons. internistiche	389	40.000	15.560.000
cons. broncopneumologiche	1	40.000	40.000
es. spirometrico	18	45.000	810.000
<b>totale</b>	<b>549</b>		<b>22.050.000</b>

Ricoveri in regime di day hospital	N° ricoveri Day Hospital	Tot. GG. deg. Day Hospital	N° posti letto Day Hospital	Importo DRGs D.H.
MEDICINA GENERALE	1.147	2.849	4	1.430.163.000

## DIABETOLOGIA

DESCRIZIONE	Prestazioni	Tariffa	Equivalente
VISITA DIABETOLOGICA	266	40.000	10.640.000
VISITA CONTROLLO	1.549	25.000	38.725.000
PRELIEVO	1.922	10.200	19.604.400
TERAPIA INDIVIDUALE	2.633	8.500	22.380.500
P. FERITA PIEDE DIAB.	522	7.500	3.915.000
<b>TOTALE</b>	<b>6.892</b>		<b>95.264.900</b>

DESCRIZIONE	Prestazioni	Tariffa	Equivalente
VISITA INTERNISTICA	131	40.000	5.240.000
CONTROLLO INT.	355	25.000	8.875.000
controllo post-ricovero	-		-
<b>TOTALE</b>	<b>486</b>		<b>14.115.000</b>

## BRONCOPNEUMOLOGIA

DESCRIZIONE	Prestazioni	Tariffa	Equivalente
VISITA PNEUMOLOGICA	169	40.000	6.760.000
ESAME SPIROMETRICO	253	45.000	11.385.000
VISITA DI CONTROLLO	10	25.000	250.000
<b>TOTALE</b>	<b>432</b>		<b>18.395.000</b>





## UNITA' OPERATIVA DI MEDICINA GENERALE – LOCRI

## MOBILITA' ATTIVA

UNITA' OPERATIVA	REGIME RICOVERO	REGIONE DI RESIDENZA	PROV_RES	RICOVERI	DEGENZA	ETA' MEDIA
MEDICINA GENERALE	DAY HOSPITAL	CALABRIA	Reggio Calabria	17	26	46,3
			Vibo Valentia	7	16	41,1
			Reggio Calabria	5	8	46,0
			Catanzaro	4	13	27,0
			Catanzaro	1	2	63,0
			Cosenza	1	1	25,0
			Cosenza	1	1	23,0
		<b>CALABRIA Totale</b>	<b>36</b>	<b>67</b>	<b>42,3</b>	
		CAMPANIA		1	2	31,0
				1	1	16,0
		<b>CAMPANIA Totale</b>	<b>2</b>	<b>3</b>	<b>23,5</b>	
		FRIULI VENEZIA GIULI		1	1	56,0
		LAZIO		8	9	51,8
				2	8	27,5
		<b>LAZIO Totale</b>	<b>10</b>	<b>17</b>	<b>46,9</b>	
		LOMBARDIA		4	8	39,0
				2	2	24,5
				1	1	49,0
				1	1	57,0
				1	1	45,0
				1	1	56,0
				1	1	53,0
		<b>LOMBARDIA Totale</b>	<b>11</b>	<b>15</b>	<b>42,3</b>	
		PIEMONTE		4	6	54,5
				2	2	28,5
		<b>PIEMONTE Totale</b>	<b>6</b>	<b>8</b>	<b>45,8</b>	
		PUGLIA		1	1	46,0
SICILIA		1	2	51,0		
		1	1	25,0		
<b>SICILIA Totale</b>	<b>2</b>	<b>3</b>	<b>38,0</b>			
TOSCANA		1	2	53,0		
VENETO		1	1	27,0		
<b>DAY HOSPITAL Totale</b>		<b>71</b>	<b>118</b>	<b>42,8</b>		

UNITA' OPERATIVA	REGIME RICOVERO	REGIONE DI RESIDENZA	PROV_RES	RICOVERI	DEGENZA	ETA' MEDIA
MEDICINA GENERALE	ORDINARIO	BASILICATA		1	3	19,0
		CALABRIA	Reggio Calabria	41	312	55,8
			Reggio Calabria	7	28	55,3
			Catanzaro	4	36	66,0
			Vibo Valentia	4	29	60,5
			Catanzaro	1	13	52,0
			Cosenza	1	9	87,0
			Crotone	1	8	84,0
			<b>CALABRIA Totale</b>	<b>59</b>	<b>435</b>	<b>57,7</b>
		FRANCIA		1	5	61,0
		GERMANIA		1	3	44,0
		IRAQ		3	5	44,7
		LAZIO		6	31	56,8
		LIGURIA		5	23	53,8
		CAMPANIA		3	4	34,3
				2	2	63,0
		LOMBARDIA		1	5	37,0
				1	8	66,0
		<b>LOMBARDIA Totale</b>	<b>4</b>	<b>15</b>	<b>57,3</b>	
		PIEMONTE		6	26	48,5
				4	37	62,0
				4	23	64,5
				1	5	61,0
				1	1	43,0
		<b>PIEMONTE Totale</b>	<b>16</b>	<b>92</b>	<b>56,3</b>	
		PUGLIA		1	6	46,0
				1	9	75,0
<b>PUGLIA Totale</b>	<b>2</b>	<b>15</b>	<b>60,5</b>			
SICILIA		1	1	37,0		
		1	6	70,0		
<b>SICILIA Totale</b>	<b>2</b>	<b>7</b>	<b>53,5</b>			
VALLE D'AOSTA		2	12	65,0		
<b>ORDINARIO Totale</b>			<b>105</b>	<b>650</b>	<b>55,8</b>	



## UNITA' OPERATIVA DI MEDICINA GENERALE – LOCRI

Ricoveri in regime  
ordinario

Distribuzione del 25% dei DRGs ordinati in ordine decrescente distinti per Presidio e U. O. Azienda Sanitaria n. 9 Anno 2001				
OSPEDALE	U. O.	DRGs	DIMESSI	GG DEG
	MEDICINA GENERALE	IPERTENSIONE	369	2.775
		ANGINA PECTORIS	133	942
		MALATTIA POLMONARE CRONICA OSTRUTTIVA	114	1.021
		CIRROSI E EPATITE ALCOOLICA	102	897
		MALATTIE VASCOLARI PERIFERICHE, CON CC	82	786
		ESOFAGITE, GASTROENTERITE E MISCELLANEA DI MALATTIE DELL'APPARATO DIGERENTE, ETA` >17 SENZA CC	77	335
		MALATTIE VASCOLARI PERIFERICHE, SENZA CC	62	513
		ALTRE DIAGNOSI RELATIVE ALL'APPARATO CIRCOLATORIO SENZA CC	57	399
		ATEROSCLEROSI, CON CC	53	516
		INSUFFICIENZA CARDIACA E SHOCK	50	398
		NEVROSI DEPRESSIVE	46	335
		DIABETE ETA` > 35	43	432
		MALATTIE DEL FEGATO ECCETTO NEOPLASIE MALIGNI, CIRROSI, EPATITE ALCOLICA, SENZA CC	39	227
		ALTRE DIAGNOSI RELATIVE ALL'APPARATO CIRCOLATORIO CON CC	26	251
		POLMONITE SEMPLICE E PLEURITE, ETA` > 17 SENZA CC	25	251
		BRONCHITE E ASMA, ETA` > 17 SENZA CC	25	192
		ATTACCO ISCHEMICO TRANSITORIO E OCCLUSIONI PRECEREBRALI	25	181
		ARITMIA E ALTERAZIONI DELLA CONDUZIONE CARDIACA, SENZA CC	22	77
		INSUFFICIENZA RENALE	20	190
		ESOFAGITE, GASTROENTERITE E MISCELLANEA DI MALATTIE DELL'APPARATO DIGERENTE, ETA` >17 CON CC	16	107
		MALATTIE ENDOCRINE, SENZA CC	15	98
		MALATTIE DI ORIGINE VIRALE, ETA` > 17	15	127
		MALATTIE CEREBROVASCOLARI SPECIFICHE ECCETTO ATTACCO ISCHEMICO TRANSITORIO	15	83
		ALTRE DIAGNOSI RELATIVE A MALATTIE INFETTIVE E PARASSITARIE	15	108
		OTITE MEDIA E INFEZIONI ALTE VIE RESPIRATORIE, ETA` > 17 SENZA CC	13	88
		POLMONITE SEMPLICE E PLEURITE, ETA` > 17 CON CC	12	143
		NEOPLASIE DELL'APPARATO RESPIRATORIO	12	149
		ARITMIA E ALTERAZIONI DELLA CONDUZIONE CARDIACA, CON CC	12	70
		MALATTIE CEREBROVASCOLARI ASPECIFICHE CON CC	11	69
		DIFETTI CONGENITI DEL METABOLISMO	11	58
	MEDICINA GENERALE Totale parziale		1.517	11.818
	MEDICINA GENERALE Totale		1.778	13.761



## UNITA' OPERATIVA DI MEDICINA GENERALE – LOCRI

Distribuzione del 25% dei DRGs in regime di Day Hospital classificati in ordine decrescente distinti per Presidio e U. O. Azienda Sanitaria n. 9 Anno 2001

OSPEDALE	U. O.	DRGs	DIMESSI	GG DEG
	MEDICINA GENERALE	IPERTENSIONE	198	391
		MALATTIE DEL FEGATO ECETTO NEOPLASIE MALIGNI,CIRROSI,EPATITE ALCOLICA, SENZA CC	121	338
		MALATTIE ENDOCRINE, SENZA CC	69	134
		CIRROSI E EPATITE ALCOLICA	69	217
		ANOMALIE DEI GLOBULI ROSSI, ETA` > 17	69	260
		NEVROSI DEPRESSIVE	35	55
		AFFEZIONI MEDICHE DEL DORSO	33	69
		DIABETE ETA` > 35	32	76
		MALATTIA POLMONARE CRONICA OSTRUTTIVA	31	63
		ULCERA PEPTICA COMPLICATA	30	79
		ESOFAGITE, GASTROENTERITE E MISCELLANEA DI MALATTIE DELL'APPARATO DIGERENTE, ETA` >17 SENZA CC	30	53
		ALTERAZIONI DELL'EQUILIBRIO	29	50
		OTITE MEDIA E INFEZIONI ALTE VIE RESPIRATORIE, ETA` > 17 SENZA CC	28	66
		DIFETTI CONGENITI DEL METABOLISMO	28	83
		MALATTIE VASCOLARI PERIFERICHE, SENZA CC	26	61
		ATEROSCLEROSI, SENZA CC	24	39
		MALATTIE ENDOCRINE, CON CC	23	74
		ULCERA PEPTICA NON COMPLICATA, SENZA CC	18	41
		MALATTIE DEL TESSUTO CONNETTIVO, SENZA CC	16	38
		BRONCHITE E ASMA, ETA` > 17 SENZA CC	16	50
		MALATTIE DEL FEGATO ECETTO NEOPLASIE MALIGNI,CIRROSI,EPATITE ALCOLICA,CON CC	15	59
	MEDICINA GENERALE Totale parziale		940	2.296
	MEDICINA GENERALE Totale		1.147	2.849



## UNITA' OPERATIVA DI MEDICINA D'URGENZA - LOCRI

Ricoveri in regime ordinario	N. ricoveri dimessi ordinari	Giorni deg. totale	Posti letto ord	Indice rot. posti letto	% occup. posti letto	Deg. media	Posti letto utilizzati	Giornate di calcolo	Indice di turnover	N° DRGs chirurgici	N° DRGs medici	Entrati -Usciti stesso gg	Ricoveri di 1 gg	% ricoveri di 1 gg	Importo DRGs ordinari
MEDICINA D'URGENZA	491	1.508	8	61,38	51,6%	3,07	4,13	365	2,88	-	490	38	73	22,6%	1.915.768.000

MOBILITA' ATTIVA							
UNITA' OPERATIVA	REGIME RICOVERO	REGIONE DI RESIDENZA	PROV_RES	RICOVERI	DEGENZA	ETA' MEDIA	
MEDICINA D'URGENZA	ORDINARIO	AUSTRALIA		2	8	67,5	
		CALABRIA	Reggio Calabri		11	35	48,0
			Reggio Calabri		2	24	66,5
			Catanzaro		1	1	37,0
			Catanzaro		1	2	84,0
		<b>CALABRIA Totale</b>			<b>15</b>	<b>62</b>	<b>52,1</b>
		LAZIO			5	11	46,2
		MARCHE			1	1	46,0
		LOMBARDIA			1	3	32,0
		PIEMONTE			4	8	61,5
					1	1	36,0
		SICILIA			1	2	50,0
		TOSCANA			1	1	78,0
					1	3	45,0
		<b>TOSCANA Totale</b>			<b>2</b>	<b>4</b>	<b>61,5</b>
VENETO			1	2	53,0		
<b>ORDINARIO Totale</b>				<b>33</b>	<b>102</b>	<b>52,5</b>	

## Ecografie

DESCRIZIONE	Prestazioni	Tariffa	Equivalente
tiroidea	56	72.100	4.037.600
add.superiore	210	104.200	21.882.000
renale	20	104.200	2.084.000
epatica	7	104.200	729.400
pancreas e spl.	2	104.200	208.400
vescica	3	104.200	312.600
add. inferiore	6	104.200	625.200
pelvica	2	60.000	120.000
testicoli	1	72.100	72.100
<b>TOTALE</b>	<b>307</b>		<b>30.071.300</b>

## Consulenze interne

DESCRIZIONE	Prestazioni	Tariffa	Equivalente
consulenza	1	40.000	40.000
visita di controllo	15	25.000	375.000

**VEDI NOTA  
INTRODUTTIVA**



## UNITA' OPERATIVA DI MEDICINA D'URGENZA – LOCRI

Ricoveri in regime

ordinario

Distribuzione del 25% dei DRGs ordinati in ordine decrescente distinti per Presidio e U. O. Azienda Sanitaria n. 9 Anno 2001

OSPEDALE	U. O.	DRGs	DIMESSI	GG DEG
	MEDICINA D'URGENZA	IPERTENSIONE	55	164
		ATEROSCLEROSI, SENZA CC	41	110
		MALATTIA POLMONARE CRONICA OSTRUTTIVA	37	124
		NEVROSI DEPRESSIVE	23	51
		ATEROSCLEROSI, CON CC	21	67
		ESOFAGITE, GASTROENTERITE E MISCELLANEA DI MALATTIE DELL'APPARATO DIGERENTE, ETA` >17 SENZA CC	19	55
		DIABETE ETA` > 35	18	101
		CIRROSI E EPATITE ALCOOLICA	16	61
		SINCOPE E COLLASSO, SENZA CC	14	29
		ATTACCO ISCHEMICO TRANSITORIO E OCCLUSIONI PRECEREBRALI	13	39
		ANGINA PECTORIS	13	32
		ARITMIA E ALTERAZIONI DELLA CONDUZIONE CARDIACA, SENZA CC	10	23
		ALTRE DIAGNOSI RELATIVE ALL'APPARATO CIRCOLATORIO SENZA CC	10	28
		OTITE MEDIA E INFEZIONI ALTE VIE RESPIRATORIE, ETA` > 17 SENZA CC	9	22
		DOLORE TORACICO	9	13
		MALATTIE DEL FEGATO ECCETTO NEOPLASIE MALIGNI,CIRROSI,EPATITE ALCOLICA, SENZA CC	7	42
		BRONCHITE E ASMA, ETA` > 17 SENZA CC	6	20
		ARITMIA E ALTERAZIONI DELLA CONDUZIONE CARDIACA, CON CC	6	24
		ANOMALIE DEI GLOBULI ROSSI, ETA` > 17	6	29
		ALTRE DIAGNOSI RELATIVE A RENE E VIE URINARIE, ETA` > 17 SENZA CC	6	15
		MALATTIE MINORI DELLA PELLE SENZA CC	5	12
		EDEMA POLMONARE E INSUFFICIENZA RESPIRATORIA	5	16
		CONVULSIONI E CEFALEA ETA` > 17 SENZA CC	5	11
		ALTRE DIAGNOSI RELATIVE ALL'APPARATO DIGERENTE, ETA` > 17 SENZA CC	5	5
	MEDICINA D'URGENZA Totale parziale		359	1.093
	MEDICINA D'URGENZA Totale		491	1.508



## UNITA' OPERATIVA DI OCULISTICA – LOCRI

Regime di ricovero ordinario	N. ricoveri dimessi ordinari	Giorni deg. totale	Posti letto ord	Indice rot. posti letto	% occup. posti letto	Deg. media	Posti letto utilizzati	Giornate di calcolo	Indice di turnover	N° DRGs chirurgici	N° DRGs medici	Entrati -Usciti stesso gg	Ricoveri di 1 gg	% ricoveri di 1 gg	Importo DRGs ordinari
OCULISTICA	468	1.286	8	58,50	44,0%	2,75	3,52	365	3,49	378	90	19	50	14,7%	1.728.274.000

Personale Oculistica	Numero
AUS.SERV.SOCIO ASSISTEN.	3
DIRIG.TE MEDICO I LIV. **	2
O.P.1 CAT. COOR.C.S.	2
O.P.1 CAT.COOR.ORTOTTISTA	1
O.P.1CAT.COLL.INF.PROF.LE	4
O.P.1CAT.COLL.ORTOTTISTA	2
O.P.2 CAT. INFERM.GENER.	8
OPER.TECN. ASSISTENZA	1

Regime di ricovero in day hospital	N° ricoveri Day Hospital	Tot. GG. deg. Day Hospital	N°posti letto Day Hospital	Importo DRGs D.H.	TOTALI
OCULISTICA	1.177	1.554	2	2.091.168.000	3.819.442.000

DESCRIZIONE	Prestazioni	Tariffa	Equivalente
visita	3.786	40.000	151.440.000
fondo oculare	810	15.000	12.150.000
perimetria	3	32.500	97.500
estr. corpo e. di P.S.	1.521	15.000	22.815.000
medicazione di P.S.	2.899	7.500	21.742.500
Hess lancaster	22	15.000	330.000
lavaggio vie lac.	12	30.800	369.600
consulenze interne	431	40.000	17.240.000
sutura ferite P.S.	2	66.000	132.000
<b>totale</b>	<b>9.486</b>		<b>226.316.600</b>

## Attività ambulatoriale

DESCRIZIONE	Prestazioni	Tariffa	Equivalente
visita	3.344	40.000	133.760.000
fondo oculare	276	15.000	4.140.000
valutazione ortottica	395	11.300	4.463.500
training ort.	437	10.500	4.588.500
perimetria	816	32.500	26.520.000
interv. per neoformazio	1	52.800	52.800
senso cromatico	688	15.000	10.320.000
vis.bin. e notturna	617	15.000	9.255.000
fluorangiografia	35	90.000	3.150.000
fot. argon-laser	10	110.000	1.100.000
capsulotomia yag-laser	19	154.000	2.926.000
asportazione c.z.	6	15.000	90.000
iniezioni retrobulbari	7	70.000	490.000
test di hess-lancaster	11	15.000	165.000
lavaggio vie lacrimali	8	30.800	246.400
ecobiometria	14	37.500	525.000
visita di controllo	709	25.000	17.725.000
es. parz. dell'occhio	648	25.700	16.653.600
iniezione sotto congiun	1	22.000	22.000
asportazione calazio	1	52.800	52.800
topografia corneale	489	112.500	55.012.500
pachimetria corneale	191	75.000	14.325.000
mobilita' oculare	306	30.000	9.180.000
test di schirmer	170	79.200	13.464.000
<b>TOTALE</b>	<b>9.199</b>		<b>328.227.100</b>



## UNITA' OPERATIVA DI OCULISTICA – LOCRI

MOBILITA' ATTIVA							
UNITA' OPERATIVA	REGIME RICOVERO	REGIONE DI RESIDENZA	PROVENIENZA	RICOVERI	DEGENZA	ETA' MEDIA	
OCULISTICA	ORDINARIO	ALBANIA		1	3	52,0	
		CALABRIA	Reggio Calabria	30	60	39,0	
			Vibo Valentia	11	38	49,5	
			Catanzaro	9	20	44,0	
		<b>CALABRIA Totale</b>			<b>50</b>	<b>118</b>	<b>42,2</b>
		SICILIA		65	131	36,5	
		LOMBARDIA		7	22	29,0	
		PIEMONTE		5	19	30,8	
		PUGLIA		3	6	33,0	
		EMILIA ROMAGNA		2	4	30,5	
		LAZIO		1	2	29,0	
		PROV. AUT. TRENTO		1	2	24,0	
		VALLE D'AOSTA		1	2	76,0	
		<b>ORDINARIO Totale</b>				<b>136</b>	<b>309</b>
	DAY HOSPITAL	CALABRIA	BASILICATA		3	3	19,7
			Reggio Calabria	78	94	42,1	
			Vibo Valentia	21	23	33,5	
			Catanzaro	14	16	41,4	
		SICILIA		289	289	34,4	
		PIEMONTE		10	11	38,8	
		LOMBARDIA		8	8	31,0	
		CAMPANIA		6	6	32,3	
		LIGURIA		5	5	36,6	
EMILIA ROMAGNA			3	3	30,3		
LAZIO		2	3	62,5			
MARCHE		2	2	34,0			
<b>DAY HOSPITAL Totale</b>				<b>441</b>	<b>463</b>	<b>36,0</b>	



## UNITA' OPERATIVA DI OCULISTICA – LOCRI

## Ricoveri in regime

ordinario

Distribuzione del 25% dei DRGs ordinati in ordine decrescente distinti per Presidio e U. O. Azienda Sanitaria n. 9 Anno 2001

OSPEDALE	U. O.	DRGs	DIMESSI	GG DEG
	OCULISTICA	INTERVENTI SULLE STRUTTURE INTRAOCULARI ECCEPETO RETINA, IRIDE E CRISTALLINO	238	555
		INTERVENTI SULLE STRUTTURE EXTRAOCULARI ECCEPETO L'ORBITA, ETA' > 17	116	370
		ALTRE MALATTIE DELL'OCCHIO, ETA' > 17 SENZA CC	60	149
		IFEMA	11	40
		INTERVENTI SULLE STRUTTURE EXTRAOCULARI ECCEPETO L'ORBITA, ETA' < 18	6	12
	OCULISTICA Totale parziale		431	1.126
	OCULISTICA Totale		468	1.286

## Distribuzione del 25% dei DRGs in regime di Day Hospital classificati in ordine decrescente distinti per Presidio e U. O. Azienda Sanitaria n. 9 Anno 2001

OSPEDALE	U. O.	DRGs	DIMESSI	GG DEG
	OCULISTICA	INTERVENTI SULLE STRUTTURE INTRAOCULARI ECCEPETO RETINA, IRIDE E CRISTALLINO	593	593
		ALTRE MALATTIE DELL'OCCHIO, ETA' > 17 SENZA CC	354	632
		INTERVENTI SULLE STRUTTURE EXTRAOCULARI ECCEPETO L'ORBITA, ETA' > 17	84	134
		INTERVENTI SUL CRISTALLINO CON O SENZA VITRECTOMIA	53	59
	OCULISTICA Totale parziale		1.084	1.418
	OCULISTICA Totale		1.177	1.554





## UNITA' OPERATIVA DI ORTOPEDIA E TRAUMATOLOGIA – LOCRI

Ricoveri in regime ordinario	N. ricoveri dimessi ordinari	Giorni deg. totale	Posti letto ord	Indice rot. posti letto	% occup. posti letto	Deg. media	Posti letto utilizzati	Giornate di calcolo	Indice di turnover	N° DRGs chirurgici	N° DRGs medici	Entrati -Usciti stesso gg	Ricoveri di 1 gg	% ricoveri di 1 gg	Importo DRGs ordinari
ORTOPEDIA E TRAUMAT.	2.849	12.624	32	89,03	108,1%	4,43	34,59	365	-0,33	383	2.465	420	870	45,3%	8.389.675.000

Personale Personale	Numero
DIRIG.TE MEDICO I LIV. *	2
DIRIG.TE MEDICO I LIV. **	4
DIRIG.TE MEDICO II LIV.	1
O.P.1 CAT. COOR.C.S.	2
O.P.1CAT.COLL.INF.PROF.LE	20
O.P.2 CAT. INFERM.GENER.	2
OPER.TECN. ASSISTENZA	5
<b>PERS. SALA GESSI E OPERATORIA</b>	<b>NUMERO</b>
AUS.SERV.SOCIO ASSISTEN.	2
O.P.1 CAT. COOR.C.S.	1
O.P.1CAT.COLL.INF.PROF.LE	5
O.P.2 CAT. INFERM.GENER.	3
OPER.TECN. ASSISTENZA	1

Regime di ricovero in day hospital	N° ricoveri Day Hospital	Tot. GG. deg. Day Hospital	N°posti letto Day Hospital	Importo DRGs D.H.
ORTOPEDIA E TRAUMAT.	948	2.138	4	1.275.635.000

## Attività ambulatoriale

DESCRIZIONE	Prestazioni	Tariffa	Equivalente
visita	1.863	40.000	74.520.000
visita di controllo	1.703	25.000	42.575.000
app. gess. -avambraccio mano	61	24.400	1.488.400
app. gess. - polso mano piede	123	22.500	2.767.500
bendaggio gamba e piede	1	15.000	15.000
bendaggio antibraccio-mano	1	15.000	15.000
doccia ges. dito mano - piede	67	11.300	757.100
appl. stecca di zimmer	17	11.300	192.100
medicazioni	154	7.500	1.155.000
infiltrazioni	8	54.000	432.000
ginocchiera	13	44.000	572.000
rimozione gesso	401	18.800	7.538.800
artrocentesi	16	54.000	864.000
app. omero-mano	3	36.600	109.800
<b>totale</b>	<b>4.917</b>		<b>133.001.700</b>



## UNITA' OPERATIVA DI ORTOPEDIA E TRAUMATOLOGIA – LOCRI

MOBILITA' ATTIVA							
UNITA' OPERATIVA	REGIME RICOVERO	REGIONE DI RESIDENZA	PROVENIENZA	RICOVERI	DEGENZA	ETA' MEDIA	
ORTOPEDIA E TRAUMATOLOGIA	DAY HOSPITAL	CALABRIA	Reggio Calabria	11	25	36,5	
			Vibo Valentia	7	12	43,4	
			Catanzaro	5	12	43,0	
			Cosenza	1	1	33,0	
		LAZIO		10	14	38,5	
		PIEMONTE		10	14	45,1	
		CAMPANIA		2	3	11,5	
		LIGURIA		2	4	73,0	
		LOMBARDIA		2	2	18,5	
		SICILIA		1	3	43,0	
	<b>DAY HOSPITAL Totale</b>				<b>51</b>	<b>90</b>	<b>40,0</b>
	ORDINARIO		ABRUZZO		1	1	43,0
			AUSTRALIA		3	58	66,0
			BELGIO		1	4	80,0
			CALABRIA	Reggio Calabria	55	311	49,4
				Vibo Valentia	19	116	50,9
				Catanzaro	9	54	47,6
				Crotone	1	1	57,0
				Cosenza	1	1	41,0
			PIEMONTE		51	156	43,2
			LAZIO		22	89	42,0
			LOMBARDIA		12	48	47,8
			SICILIA		10	59	37,8
			LIGURIA		7	9	37,0
			STATI UNITI D'AMERICA		5	34	6,8
			FRANCIA		4	4	33,0
			GERMANIA		2	2	30,0
			PROV. AUT. BOLZANO		2	2	28,0
			TOSCANA		2	2	49,5
			CAMPANIA		1	2	85,0
EMILIA ROMAGNA				1	1	79,0	
MARCHE		1	1	47,0			
SARDEGNA		1	9	44,0			
VENETO		3	6	50,0			
<b>ORDINARIO Totale</b>				<b>214</b>	<b>970</b>	<b>45,1</b>	



## UNITA' OPERATIVA DI ORTOPEDIA E TRAUMATOLOGIA – LOCRI

Distribuzione del 25% dei DRGs ordinati in ordine decrescente distinti per Presidio e U. O. Azienda Sanitaria n. 9 Anno 2001				
OSPEDALE	U. O.	DRGs	DIMESSI	GG DEG
	ORTOPEDIA E TRAUMATOLOGIA	FRATTURE, DISTORSIONI, STIRAMENTI E LUSSAZIONI DI BRACCIO, GAMBA, ECCETTO PIEDE, ETA` >17 SENZA CC	577	1.954
		FRATTURE, DISTORSIONI, STIRAMENTI E LUSSAZIONI DI AVAMBRACCIO, MANO E PIEDE, ETA` >17 SENZA CC	437	974
		FRATTURE, DISTORSIONI, STIRAMENTI E LUSSAZIONI DI AVAMBRACCIO, MANO E PIEDE, ETA` <18	301	377
		AFFEZIONI MEDICHE DEL DORSO	255	1.535
		TRAUMI DELLA PELLE, DEL TESSUTO SUBCUTANEO E DELLA MAMMELLA, ETA` >17 SENZA CC	249	655
		FRATTURE DELL'ANCA E DELLA PELVI	185	1.148
		FRATTURE, DISTORSIONI, STIRAMENTI E LUSSAZIONI DI BRACCIO, GAMBA, ECCETTO PIEDE, ETA` < 18	145	476
		INTERVENTI SU ANCA E FEMORE, ECCETTO ARTICOLAZIONI MAGGIORI, ETA` >17 SENZA CC	88	1.308
		INTERVENTI SU MANO O POLSO ECCETTO INTERVENTI MAGGIORI SULLE ARTICOLAZIONI, SENZA CC	68	179
		TRAUMI DELLA PELLE, DEL TESSUTO SOTTOCUTANEO E DELLA MAMMELLA, ETA` <18	64	126
		FRATTURE DEL FEMORE	45	240
		INTERVENTI SU ARTO INFERIORE E OMERO ECCETTO ANCA, PIEDE E FEMORE, ETA` >17 SENZA CC	43	665
		INTERVENTI SU ARTICOLAZIONI MAGGIORI E REIMPIANTI DI ARTI INFERIORI	32	636
		ALTRE DIAGNOSI DEL SISTEMA MUSCOLO-SCHELETRICO E DEL TESSUTO CONNETTIVO	30	64
		FRATTURE, DISTORSIONI, STIRAMENTI E LUSSAZIONI DI BRACCIO, GAMBA, ECCETTO PIEDE, ETA` >17 CON CC	29	162
		ESCISSIONE LOCALE E RIMOZIONE DI MEZZI DI FISSAGGIO INTRAMIDOLLARE ECCETTO ANCA E FEMORE	23	162
		MALATTIE DELL'OSSO E ARTROPATIE SPECIFICHE, SENZA CC	21	85
	ORTOPEDIA E TRAUMATOLOGIA Totale parziale		2.592	10.746
	ORTOPEDIA E TRAUMATOLOGIA Totale		2.849	12.624

## Distribuzione del 25% dei DRGs in regime di Day Hospital classificati in ordine decrescente distinti per Presidio e U. O. Azienda Sanitaria n. 9 Anno 2001

OSPEDALE	U. O.	DRGs	DIMESSI	GG DEG
	ORTOPEDIA E TRAUMATOLOGIA	FRATTURE, DISTORSIONI, STIRAMENTI E LUSSAZIONI DI AVAMBRACCIO, MANO E PIEDE, ETA` >17 SENZA CC	272	616
		FRATTURE, DISTORSIONI, STIRAMENTI E LUSSAZIONI DI BRACCIO, GAMBA, ECCETTO PIEDE, ETA` >17 SENZA CC	204	501
		FRATTURE, DISTORSIONI, STIRAMENTI E LUSSAZIONI DI AVAMBRACCIO, MANO E PIEDE, ETA` <18	161	302
		FRATTURE, DISTORSIONI, STIRAMENTI E LUSSAZIONI DI BRACCIO, GAMBA, ECCETTO PIEDE, ETA` < 18	65	171
		TENDINITE, MIOSITE E BORSITE	45	102
		TRAUMI DELLA PELLE, DEL TESSUTO SUBCUTANEO E DELLA MAMMELLA, ETA` >17 SENZA CC	41	78
		ALTRE DIAGNOSI DEL SISTEMA MUSCOLO-SCHELETRICO E DEL TESSUTO CONNETTIVO	34	85
	ORTOPEDIA E TRAUMATOLOGIA Totale parziale		822	1.855
	ORTOPEDIA E TRAUMATOLOGIA Totale		948	2.138



## UNITA' OPERATIVA DI OSTETRICIA E GINECOLOGIA – LOCRI

Ricoveri in regime ordinario	N. ricoveri dimessi ordinari	Giorni deg. totale	Posti letto ord	Indice rot. posti letto	% occup. posti letto	Deg. media	Posti letto utilizzati	Giornate di calcolo	Indice di turnover	N° DRGs chirurgici	N° DRGs medici	Entrati -Usciti stesso gg	Ricoveri di 1 gg	% ricoveri di 1 gg	Importo DRGs ordinari
OSTETRICIA E GINEC.	1.645	7.873	29	56,72	74,4%	4,79	21,57	365	1,65	566	1.078	113	105	13,3%	5.371.694.000

Personale Ostetricia e ginecologia	Numero
COADIUTORE AMMINISTRATIVO	1
DIRIG.TE MEDICO I LIV. *	7
DIRIG.TE MEDICO I LIV. **	8
O.P.1 CAT. COOR.C.S.	1
O.P.1 CAT.COOR.OSTETRICA	1
O.P.1CAT.COLL.INF.PROF.LE	16
O.P.1CAT.COLL.OSTETRICA	9
O.P.2 CAT. INFERM.GENER.	1
OPER.TECN. ASSISTENZA	3

Regime di ricovero in day hospital	N° ricoveri Day Hospital	Tot. GG. deg. Day Hospital	N°posti letto Day Hospital	Importo DRGs D.H.
OSTETRICIA E GINEC.	601	983	3	1.122.285.000

## Consulenze interne

DESCRIZIONE	Prestazioni	Tariffa	Equivalente
VISITE	398	40.000	15.920.000
ECOGRAFIE	1.411	60.000	84.660.000
<b>TOTALE</b>	<b>1.809</b>		<b>100.580.000</b>

## Attività ambulatoriale

DESCRIZIONE	Prestazioni	Tariffa	Equivalente
ecografia	1.488	60.000	89.280.000
flussimetria doppler	10	58.000	580.000
eco-transvaginale	13	84.000	1.092.000
carditocografia	3.505	31.800	111.459.000
visita	1.219	40.000	48.760.000
pap-test	842	5.000	4.210.000
colposcopia	349	20.800	7.259.200
corso di psicoprofilassi	420	237.300	99.666.000
biopsia mirata della P.	16	52.800	844.800
polipectomia	4	90.000	360.000
diatermocoagulazione	21	72.000	1.512.000
medicazioni	43	7.500	322.500
applicazioni IUD	1	25.000	25.000
rimozione cerchiaggio	1	18.800	18.800
applicazione pessario	2	18.800	37.600
<b>TOTALE</b>	<b>7.934</b>		<b>365.426.900</b>



## UNITA' OPERATIVA DI OSTETRICIA E GINECOLOGIA – LOCRI

MOBILITA' ATTIVA								
UNITA' OPERATIVA	REGIME RICOVERO	REGIONE DI RESIDENZA	PROVENIENZA	RICOVERI	DEGENZA	ETA' MEDIA		
OSTETRICIA E GINECOLOGIA	DAY HOSPITAL	CALABRIA	Reggio Calabria	76	141	29,2		
			Vibo Valentia	5	9	31,0		
			Catanzaro	4	8	35,0		
			Crotone	1	2	38,0		
		<b>CALABRIA Totale</b>			<b>86</b>	<b>160</b>	<b>29,7</b>	
		LOMBARDIA		2	3	21,5		
		GERMANIA		1	2	18,0		
		LAZIO		1	2	33,0		
		LIGURIA		1	2	33,0		
		POLONIA		1	2	28,0		
	<b>DAY HOSPITAL Totale</b>			<b>92</b>	<b>171</b>	<b>29,4</b>		
	ORDINARIO		AUSTRALIA		1	1	23,0	
			CALABRIA	Reggio Calabria	78	289	29,6	
				Vibo Valentia	4	16	31,8	
				Catanzaro	3	9	49,3	
				Crotone	3	14	31,0	
				Cosenza	1	1	32,0	
			<b>CALABRIA Totale</b>			<b>89</b>	<b>329</b>	<b>30,4</b>
			LOMBARDIA		14	47	37,2	
			PIEMONTE		9	46	29,3	
			LAZIO		7	39	35,6	
			SICILIA		3	17	28,7	
			LIGURIA		2	6	27,0	
			PUGLIA		2	12	25,0	
			TURCHIA		2	10	34,5	
			CAMPANIA		1	1	22,0	
			CROAZIA		1	1	25,0	
			GERMANIA		1	7	23,0	
			IRAN		1	2	31,0	
			IRAQ		1	2	31,0	
PROV. AUT. TRENTO				1	2	35,0		
VENETO		1	1	33,0				
<b>ORDINARIO Totale</b>			<b>136</b>	<b>523</b>	<b>31,0</b>			



## UNITA' OPERATIVA DI OSTETRICIA E GINECOLOGIA – LOCRI

Ricoveri in regime

ordinario

Distribuzione del 25% dei DRGs ordinati in ordine decrescente distinti per Presidio e U. O. Azienda Sanitaria n. 9 Anno 2001

OSPEDALE	U. O.	DRGs	DIMESSI	GG DEG
	OSTETRICIA E GINECOLOGIA	PARTO VAGINALE SENZA DIAGNOSI COMPLICANTI	481	2.096
		MINACCIA DI ABORTO	288	1.263
		PARTO CESAREO SENZA CC	282	2.034
		ABORTO CON DILATAZIONE E RASCHIAMENTO, MEDIANTE ASPIRAZIONE O ISTEROTOMIA	128	336
		DISTURBI MESTRUALI E ALTRI DISTURBI DELL'APPARATO RIPRODUTTIVO FEMMINILE	97	324
		DILATAZIONE E RASCHIAMENTO, CONIZZAZIONE ECCETTO PER NEOPLASIE MALIGNI	54	187
		ALTRE DIAGNOSI PREPARTO SENZA COMPLICAZIONI MEDICHE	49	205
		PARTO CESAREO CON CC	38	320
		ALTRE DIAGNOSI PREPARTO CON COMPLICAZIONI MEDICHE	36	164
		FALSO TRAVAGLIO	30	102
		INTERVENTI SU UTERO E ANNESSI NON PER NEOPLASIE MALIGNI, SENZA CC	26	265
		<b>OSTETRICIA E GINECOLOGIA Totale parziale</b>	<b>1.509</b>	<b>7.296</b>
		<b>OSTETRICIA E GINECOLOGIA Totale</b>	<b>1.645</b>	<b>7.873</b>

Distribuzione del 25% dei DRGs in regime di Day Hospital classificati in ordine decrescente distinti per Presidio e U. O. Azienda Sanitaria n. 9 Anno 2001

OSPEDALE	U. O.	DRGs	DIMESSI	GG DEG
	OSTETRICIA E GINECOLOGIA	ABORTO CON DILATAZIONE E RASCHIAMENTO, MEDIANTE ASPIRAZIONE O ISTEROTOMIA	191	380
		DISTURBI MESTRUALI E ALTRI DISTURBI DELL'APPARATO RIPRODUTTIVO FEMMINILE	131	172
		ALTRE DIAGNOSI PREPARTO CON COMPLICAZIONI MEDICHE	72	115
		DILATAZIONE E RASCHIAMENTO, CONIZZAZIONE ECCETTO PER NEOPLASIE MALIGNI	66	119
		<b>OSTETRICIA E GINECOLOGIA Totale parziale</b>	<b>460</b>	<b>786</b>
		<b>OSTETRICIA E GINECOLOGIA Totale</b>	<b>601</b>	<b>983</b>



## UNITA' OPERATIVA DI OTORINOLARINGOIATRA – LOCRI

Ricoveri in regime ordinario	N. ricoveri dimessi ordinari	Giorni deg. totale	Posti letto ord	Indice rot. posti letto	% occup. posti letto	Deg. media	Posti letto utilizzati	Giornate di calcolo	Indice di turnover	N° DRGs chirurgici	N° DRGs medici	Entrati -Usciti stesso gg	Ricoveri di 1 gg	% ricoveri di 1 gg	Importo DRGs ordinari
OTORINOLARINGOIATRIA	519	2.115	8	64,88	72,4%	4,08	5,79	365	1,55	199	320	27	41	13,1%	1.692.056.000

Personale ORL	Numero
AUS. SERV.TECN. ECONOMALE	1
COADIUTORE AMMINISTRATIVO	1
DIRIG.TE MEDICO I LIV. **	2
DIRIG.TE MEDICO II LIV.	1
O.P.1 CAT. COOR.C.S.	1
O.P.1CAT.COLL.INF.PROF.LE	8
O.P.2 CAT. INFERM.GENER.	1
OPER.TECN. ASSISTENZA	1

Regime di ricovero in day hospital	N° ricoveri Day Hospital	Tot. GG. deg. Day Hospital	N°posti letto Day Hospital	Importo DRGs D.H.
OTORINOLARINGOIATRIA	401	1.024	2	569.236.000

## Attività ambulatoriale

Descrizione	Prestazioni	Tariffa	Equivalente
Visite	4.043	40.000	161.720.000
esame audiometrico	870	18.000	15.660.000
es. imp.	192	16.800	3.225.600
es. timpanom.	160	16.800	2.688.000
tappo cerume	903	15.000	13.545.000
asport. corpo est. far.	38	29.300	1.113.400
asport. corpo est. c.u.	62	16.300	1.010.600
rinofibrolaringoscopia	226	52.500	11.865.000
medicazioni	975	7.500	7.312.500
es. vestibolare	130	31.500	4.095.000
visita di controllo	537	25.000	13.425.000
visita post-ricovero	523	-	-
<b>TOTALE</b>	<b>8.659</b>		<b>235.660.100</b>

## Consulenze interne

Descrizione	Prestazioni	Tariffa	Equivalente
Visite - pronto soccorso	2.367	40.000	94.680.000
Visite altre uu.oo.	594	40.000	23.760.000
rim tappo cerume	496	15.000	7.440.000
rim corpo estraneo	142	16.300	2.314.600
tamp. nasale	340	24.500	8.330.000
prove vestibolari	139	31.500	4.378.500
fibrolaringoscopia	232	52.500	12.180.000
<b>TOTALE</b>	<b>3.939</b>		<b>153.083.100</b>



## UNITA' OPERATIVA DI OTORINOLARINGOIATRA – LOCRI

MOBILITA' ATTIVA								
UNITA' OPERATIVA	REGIME RICOVERO	REGIONE DI RESIDENZA	PROVENIENZA	RICOVERI	DEGENZA	ETA' MEDIA		
OTORINOLARI NGOIATRIA	DAY HOSPITAL	CALABRIA	Reggio Calabria	36	75	40,5		
			Catanzaro	4	10	31,5		
			Vibo Valentia	3	7	54,7		
		<b>CALABRIA Totale</b>			<b>43</b>	<b>92</b>	<b>40,7</b>	
		SICILIA		3	6	37,0		
		LAZIO		1	3	69,0		
		LIGURIA		1	5	50,0		
		LOMBARDIA		1	2	48,0		
		PIEMONTE		1	3	43,0		
		STATI UNITI D'AMERIC		1	1	47,0		
	<b>DAY HOSPITAL Totale</b>				<b>51</b>	<b>112</b>	<b>41,5</b>	
	ORDINARIO		AUSTRALIA		1	1	26,0	
			BELGIO		1	1	61,0	
			CALABRIA	Reggio Calabria	63	263	40,0	
				Vibo Valentia	14	43	31,8	
				Catanzaro	11	45	31,2	
				Crotone	1	7	39,0	
				Cosenza	1	5	69,0	
			<b>CALABRIA Totale</b>			<b>90</b>	<b>363</b>	<b>38,0</b>
			PIEMONTE		4	12	27,0	
LAZIO				3	7	40,0		
LOMBARDIA		3	6	43,3				
CAMPANIA		2	9	23,0				
SICILIA		2	10	32,0				
PROV. AUT. TRENTO		1	4	30,0				
PUGLIA		1	1	19,0				
<b>ORDINARIO Totale</b>				<b>108</b>	<b>414</b>	<b>37,3</b>		





## UNITA' OPERATIVA DI OTORINOLARINGOIATRA – LOCRI

## Ricoveri in regime

## ordinario

Distribuzione del 25% dei DRGs ordinati in ordine decrescente distinti per Presidio e U. O. Azienda Sanitaria n. 9 Anno 2001

OSPEDALE	U. O.	DRGs	DIMESSI	GG DEG
	OTORINOLARINGOIATRIA	TONSILLECTOMIA E/O ADENOIDECTOMIA, ETA' < 18	69	226
		RINOPLASTICA	54	283
		EPISTASSI	54	203
		ALTERAZIONI DELL'EQUILIBRIO	48	200
		ALTRE DIAGNOSI RELATIVE A ORECCHIO, NASO, BOCCA E GOLA, ETA' > 17	44	222
		OTITE MEDIA E INFEZIONI ALTE VIE RESPIRATORIE, ETA' > 17 SENZA CC	38	147
		TRAUMATISMI E DEFORMITA' DEL NASO	34	134
		MISCELLANEA DI INTERVENTI SU ORECCHIO, NASO, BOCCA E GOLA	26	109
		OTITE MEDIA E INFEZIONI ALTE VIE RESPIRATORIE, ETA' < 18	21	54
		TONSILLECTOMIA E/O ADENOIDECTOMIA, ETA' > 17	18	71
		ALTRE DIAGNOSI RELATIVE A ORECCHIO, NASO, BOCCA E GOLA, ETA' < 18	10	14
		ALTRI INTERVENTI SU ORECCHIO, NASO, BOCCA E GOLA	9	40
		NEOPLASIE DELL'APPARATO RESPIRATORIO	8	36
		NEOPLASIE MALIGNI DI ORECCHIO, NASO, BOCCA E GOLA	6	20
	OTORINOLARINGOIATRIA Totale parziale		439	1.759
	OTORINOLARINGOIATRIA Totale		519	2.115

Distribuzione del 25% dei DRGs in regime di Day Hospital classificati in ordine decrescente distinti per Presidio e U. O. Azienda Sanitaria n. 9 Anno 2001

OSPEDALE	U. O.	DRGs	DIMESSI	GG DEG
	OTORINOLARINGOIATRIA	OTITE MEDIA E INFEZIONI ALTE VIE RESPIRATORIE, ETA' > 17 SENZA CC	113	283
		ALTERAZIONI DELL'EQUILIBRIO	66	218
		ALTRE DIAGNOSI RELATIVE A ORECCHIO, NASO, BOCCA E GOLA, ETA' > 17	62	158
		ALTRE DIAGNOSI RELATIVE A ORECCHIO, NASO, BOCCA E GOLA, ETA' < 18	26	52
		EPISTASSI	23	56
		OTITE MEDIA E INFEZIONI ALTE VIE RESPIRATORIE, ETA' < 18	21	48
		TRAUMATISMI E DEFORMITA' DEL NASO	9	19
		MALATTIE DEI NERVI CRANICI E PERIFERICI SENZA CC	8	16
		CONVULSIONI E CEFALEA ETA' > 17 SENZA CC	7	17
		MALATTIE ENDOCRINE, SENZA CC	6	14
	OTORINOLARINGOIATRIA Totale parziale		341	881
	OTORINOLARINGOIATRIA Totale		401	1.024



## UNITA' OPERATIVA DI ASTANTERIA – PRONTO SOCCORSO – LOCRI

Ricoveri in regime ordinario	N. ricoveri dimessi ordinari	Giorni deg. totale	Posti letto ord	Indice rot. posti letto	% occup. posti letto	Deg. media	Posti letto utilizzati	Giornate di calcolo	Indice di turnover	N° DRGs chirurgici	N° DRGs medici	Entrati -Usciti stesso gg	Ricoveri di 1 gg	% ricoveri di 1 gg	Importo DRGs ordinari
PRONTO SOCCORSO - AST.	611	1.965	8	76,38	67,3%	3,22	5,38	365	1,56	-	611	107	92	32,6%	1.982.957.000

Persoanale Pronto soccorso - Astanteria	Numero
AUS.SERV.SOCIO ASSISTEN.	2
DIRIG.TE MEDICO I LIV. *	3
DIRIG.TE MEDICO I LIV. **	5
DIRIG.TE MEDICO II LIV.	1
O.P.1 CAT. COOR.C.S.	1
O.P.1CAT.COLL.INF.PROF.LE	9
O.P.2 CAT. INFERM.GENER.	10
OPER.TECN. ASSISTENZA	2

## Attività di pronto soccorso

DESCRIZIONE	Prestazioni	Tariffa	Equivalente
visita	19.858	40.000	794.320.000
estrazione corpo estraneo p.	355	72.000	25.560.000
estazione corpo estraneo s.	1.200	15.000	18.000.000
prelievo venoso	4.050	7.100	28.755.000
iniezione intramuscolare	22.500	18.800	423.000.000
ago puntura per anestesia	1.590	18.800	29.892.000
sutura estetica al volto	220	5.500	1.210.000
medicazione ustione	395	18.800	7.426.000
incisione solo cute	240	15.000	3.600.000
incisione tessuto sotto cute	250	15.000	3.750.000
prelievo sangue arterioso	860	12.500	10.750.000
suture estetiche sino a 5 cm.	315	16.300	5.134.500
suture estetiche oltre i 5 cm.	218	22.000	4.796.000
medicazione con rim/asp.	170	33.000	5.610.000
fasciatura semplice	1.170	7.500	8.775.000
glucosio su sangue x 3 det.	305	4.700	1.433.500
bendaggio elastico	195	15.000	2.925.000
sutura lacerazione labbro	200	37.800	7.560.000
cateterismo vescicale	1.135	17.600	19.976.000
rimozione unghie	240	45.500	10.920.000
<b>TOTALE</b>	<b>55.466</b>		<b>1.413.393.000</b>

MOBILITA' ATTIVA							
UNITA' OPERATIVA	REGIME RICOVERO	REGIONE DI RESIDENZA	PROV_RES	RICOVERI	DEGENZA	ETA' MEDIA	
ASTANTERIA	ORDINARIO	AUSTRALIA		1	1	36,0	
		AUSTRIA		1	1	26,0	
		CALABRIA	Reggio Calabria		4	10	31,5
			Catanzaro		2	3	74,5
			Vibo Valentia		2	7	60,0
		<b>CALABRIA Totale</b>			<b>8</b>	<b>20</b>	<b>49,4</b>
		LAZIO			6	11	56,3
		IRAQ			4	7	41,0
		LOMBARDIA			4	6	50,8
		SICILIA			4	8	35,0
		CAMPANIA			2	3	42,5
		PIEMONTE			2	2	50,0
		CANADA			1	1	53,0
		GERMANIA			1	1	44,0
		PUGLIA			1	1	28,0
		<b>ORDINARIO Totale</b>			<b>35</b>	<b>62</b>	<b>46,1</b>





## UNITA' OPERATIVA DI ASTANTERIA – PRONTO SOCCORSO – LOCRI

Ricoveri in regime

ordinario

Distribuzione del 25% dei DRGs ordinati in ordine decrescente distinti per Presidio e U. O. Azienda Sanitaria n. 9 Anno 2001

OSPEDALE	U. O.	DRGs	DIMESSI	GG DEG
	ASTANTERIA	IPERTENSIONE	96	377
		MALATTIA POLMONARE CRONICA OSTRUTTIVA	64	320
		ALTRE DIAGNOSI RELATIVE ALL'APPARATO DIGERENTE, ETA` > 17 SENZA CC	49	77
		ESOFAGITE, GASTROENTERITE E MISCELLANEA DI MALATTIE DELL'APPARATO DIGERENTE, ETA` >17 SENZA CC	31	72
		DIABETE ETA` > 35	23	91
		CONVULSIONI E CEFALEA ETA` > 17 SENZA CC	23	65
		TRAUMI DELLA PELLE, DEL TESSUTO SUBCUTANEO E DELLA MAMMELLA, ETA` >17 SENZA CC	20	34
		ALTERAZIONI DELL'EQUILIBRIO	19	66
		NEVROSI DEPRESSIVE	17	63
		MALATTIE DEL FEGATO ECCECETO NEOPLASIE MALIGNI,CIRROSI,EPATITE ALCOLICA, SENZA CC	15	43
		ATEROSCLEROSI, SENZA CC	15	54
		ATEROSCLEROSI, CON CC	14	68
		AFFEZIONI MEDICHE DEL DORSO	14	40
		AVVELENAMENTI ED EFFETTI TOSSICI DEI FARMACI, ETA` > 17 SENZA CC	13	16
		MALATTIE VASCOLARI PERIFERICHE, SENZA CC	12	50
		REAZIONE ACUTA DI ADATTAMENTO E DISFUNZIONE PSICOSOCIALE	10	25
		MALATTIE DEI DENTI E DEL CAVO ORALE, ECCECETO ESTRAZIONE E RIPARAZIONE, ETA` >17	8	17
		ATTACCO ISCHEMICO TRANSITORIO E OCCLUSIONI PRECEREBRALI	7	10
		OTITE MEDIA E INFEZIONI ALTE VIE RESPIRATORIE, ETA` > 17 SENZA CC	6	18
		MALATTIE DELL'OSSO E ARTROPATIE SPECIFICHE, SENZA CC	6	21
		MALATTIE DEI NERVI CRANICI E PERIFERICI SENZA CC	6	16
		ESTRAZIONI E RIPARAZIONI DENTALI	6	6
	ASTANTERIA Totale parziale		474	1.549
	ASTANTERIA Totale		611	1.965



## UNITA' OPERATIVA DI CHIRURGIA GENERALE – SIDERNO

Ricoveri in regime ordinario	N. ricoveri dimessi ordinari	Giorni deg. totale	Posti letto ord	Indice rot. posti letto	% occup. posti letto	Deg. media	Posti letto utilizzati	Giornate di calcolo	Indice di turnover	N° DRGs chirurgici	N° DRGs medici	Entrati -Usciti stesso gg	N° ricoveri 1 gg	% ricoveri 1 gg	importo DRGs ordinari
CHIRURGIA GENERALE	2.263	11.712	44	51,43	72,9%	5,18	32,09	365	1,921	1.030	438	137	176	13,83%	9.180.110.000

Personale Chirurgia Siderno	Numero
AUS. SERV.TECN. ECONOMALE	1
DIRIG.TE MEDICO I LIV. **	8
DIRIG.TE MEDICO II LIV.	1
O.P.1 CAT. COOR.C.S.	1
O.P.1CAT.COLL.INF.PROF.LE	21
O.P.2 CAT. INFERM.GENER.	1
OPER.TECN. ASSISTENZA	3

## AMBULATORIO DI ECOGRAFIA INTERNISTICA

DESCRIZIONE	Prestazioni	Tariffa	Equivalente
TIROIDE	225	84.000	18.900.000
TESSUTI MOLLI	48	72.100	3.460.800
FEGATO	83	72.100	5.984.300
RENI	4	72.100	288.400
ADDOME IN TOTO	127	117.200	14.884.400
ADDOME SUPERIORE	30	104.200	3.126.000
ADDOME INF	7	104.200	729.400
COLLO	47	72.100	3.388.700
MAMMELLA	32	72.100	2.307.200
PARATIROIIDE	2	72.100	144.200
VESCICA	1	72.100	72.100
FNB TIROIDE	92	84.000	7.728.000
FNB MAMMELLA	14	72.100	1.009.400
FNB LINFONODO	2	72.100	144.200
PARACENTESI ECOG	4	72.100	288.400
FNB PARATIROIIDE	1	72.100	72.100
FNB TESS MOLLI	1	72.100	72.100
FNB POLMONARE	2	72.100	144.200
<b>Totale</b>	<b>722</b>		<b>62.743.900</b>

Regime di ricovero in day hospital	N° ricoveri Day Hospital	Tot. GG. deg. Day Hospital	N° POSTI LETTO Day Hospital	importo DRGs D.H.
CHIRURGIA GENERALE	634	977	4	1.349.500.000

ATTIVITA' AMBULATORIALE  
AMBULATORIO CHIRURGIA

DESCRIZIONE	Prestazioni	Tariffa	Equivalente
VISITA CHIRURGIA	1.159	40.000	46.360.000
MEDICAZIONE	1.347	7.500	10.102.500
RIMOZIONE PUNTI	436	7.500	3.270.000
<b>Totale</b>	<b>2.942</b>		<b>59.732.500</b>

## AMBULATORIO DI ENDOSCOPIA DIGESTIVA

DESCRIZIONE	Prestazioni	Tariffa	Equivalente
GASTROSCOPIA	70	110.000	7.700.000
E.G.D.S. SEMPLICI	180	110.000	19.800.000
E.G.D.S. CON BIOPSIA	7	137.500	962.500
E.G.D.S. TEST H p	70	137.500	9.625.000
COLONSCOPIA SEMPLICE	108	120.000	12.960.000
COLONSCOPIA CON BIOPSIA	3	169.000	507.000
COLONSCOPIA CON POLIPECTOMIA	7	187.500	1.312.500
RETTOSIGMOIDOSCOPIA	12	48.500	582.000
<b>Totale</b>	<b>457</b>		<b>53.449.000</b>



## UNITA' OPERATIVA DI CHIRURGIA GENERALE – SIDERNO

Ricoveri in regime

Distribuzione del 25% dei DRGs ordinati in ordine decrescente distinti per Presidio e U. O. Azienda Sanitaria n. 9 Anno 2001			DIMESSI	GG DEG
OSPEDALE	U. O.	DRGs		
	CHIRURGIA GENERALE	ESOFAGITE, GASTROENTERITE E MISCELLANEA DI MALATTIE DELL'APPARATO DIGERENTE, ETA` >17 SENZA CC	361	1.472
		APPENDICECTOMIA CON DIAGNOSI PRINCIPALE NON COMPLICATA, SENZA CC	233	1.186
		INTERVENTI PER ERNIA INGUINALE E FEMORALE, ETA` > 17 SENZA CC	171	891
		COLECISTECTOMIA SENZA ESPLORAZIONE DEL DOTTO BILIARE COMUNE, SENZA CC	109	794
		TRAUMI DELLA PELLE, DEL TESSUTO SUBCUTANEO E DELLA MAMMELLA, ETA`>17 SENZA CC	103	334
		ALTRE DIAGNOSI RELATIVE ALL'APPARATO DIGERENTE, ETA` > 17 SENZA CC	98	322
		MALATTIE DELLE VIE BILIARI, SENZA CC	67	206
		MALATTIE VASCOLARI PERIFERICHE, SENZA CC	65	304
		LEGATURA E STRIPPING DI VENE	65	288
		MALATTIE DEL FEGATO ECCETTO NEOPLASIE MALIGNI,CIRROSI,EPATITE ALCOLICA, SENZA CC	62	220
		INTERVENTI SULLA TIROIDE	60	341
		INTERVENTI SU ANO E STOMA, SENZA CC	52	293
		INTERVENTI PERIANALI E PILONIDALI	44	141
		EMORRAGIA GASTROINTESTINALE, SENZA CC	43	180
		ESOFAGITE, GASTROENTERITE E MISCELLANEA DI MALATTIE DELL'APPARATO DIGERENTE, ETA` < 18	33	74
		CELLULITE ETA` > 17 SENZA CC	31	89
		TRAUMI DELLA PELLE, DEL TESSUTO SOTTOCUTANEO E DELLA MAMMELLA, ETA`<18	26	85
		TRAPIANTI DI PELLE E/O SBRIGLIAMENTI ECCETTO PER ULCERE DELLA PELLE/CELLULITE SENZA CC	26	85
		MALATTIE ENDOCRINE, SENZA CC	26	96
		INTERVENTI PER ERNIA, ECCETTO INGUINALE E FEMORALE, ETA` > 17 SENZA CC	26	181
		ESOFAGITE, GASTROENTERITE E MISCELLANEA DI MALATTIE DELL'APPARATO DIGERENTE, ETA`>17 CON CC	21	355
		APPENDICECTOMIA CON DIAGNOSI PRINCIPALE COMPLICATA, SENZA CC	21	142
		INTERVENTI MAGGIORI SU INTESTINO CRASSO E TENUE, SENZA CC	19	222
		ALTRE DIAGNOSI RELATIVE ALL'APPARATO DIGERENTE, ETA` < 18	19	33
		INTERVENTI SU ESOFAGO, STOMACO E DUODENO, ETA` > 17 SENZA CC	18	132
		ULCERA PEPTICA NON COMPLICATA, SENZA CC	16	49
		MALATTIE MINORI DELLA PELLE SENZA CC	14	37
		NEOPLASIE MALIGNI DELL'APPARATO EPATOBILIARE O DEL PANCREAS	12	85
		MASTECTOMIA TOTALE PER NEOPLASIE MALIGNI, SENZA CC	12	128
		MALATTIE INFIAMMATORIE DELL'INTESTINO	12	42
		FRATTURE PATOLOGICHE E NEOPLASIE MALIGNI DEL SISTEMA MUSCOLO-SCHELETRICO E TESSUTO CONNETTIV	12	18
		MALATTIE DEL PANCREAS ECCETTO NEOPLASIE MALIGNI	11	67
		COLECISTECTOMIA SENZA ESPLORAZIONE DEL DOTTO BILIARE COMUNE, CON CC	11	151
		ANOMALIE DEI GLOBULI ROSSI, ETA` > 17	11	44
		NEOPLASIE MALIGNI DELL'APPARATO DIGERENTE, SENZA CC	10	51
		INTERVENTI SU UTERO E ANNESSI NON PER NEOPLASIE MALIGNI, SENZA CC	10	81
		INTERVENTI PER ERNIA, ETA` < 18	9	38
		BIOPSIA DELLA MAMMELLA E ESCISSIONE LOCALE NON PER NEOPLASIE MALIGNI	9	21
		MALATTIE DEL FEGATO ECCETTO NEOPLASIE MALIGNI,CIRROSI,EPATITE ALCOLICA,CON CC	8	41
		ALTRE DIAGNOSI RELATIVE ALL'APPARATO DIGERENTE, ETA` > 17 CON CC	8	37
		NEOPLASIE MALIGNI DELLA MAMMELLA SENZA CC	7	36
		MASTECTOMIA SUBTOTALE PER NEOPLASIE MALIGNI, SENZA CC	7	51
	CHIRURGIA GENERALE Totale parziale		1.978	9.443
	CHIRURGIA GENERALE Totale		2.263	11.712



## UNITA' OPERATIVA DI CHIRURGIA GENERALE – SIDERNO

Distribuzione del 25% dei DRGs in regime di Day Hospital classificati in ordine decrescente distinti per Presidio e U. O. Azienda Sanitaria n. 9 Anno 2001

OSPEDALE	U. O.	DRGs	DIMESSI	GG DEG
	CHIRURGIA GENERALE	INTERVENTI PERIANALI E PILONIDALI	248	367
		TRAPIANTI DI PELLE E/O SBRIGLIAMENTI ECCETTO PER ULCERE DELLA PELLE/CELLULITE SENZA CC	127	198
		MALATTIE MINORI DELLA PELLE SENZA CC	104	155
		CELLULITE ETA` > 17 SENZA CC	23	52
		TRAUMI DELLA PELLE, DEL TESSUTO SUBCUTANEO E DELLA MAMMELLA, ETA` >17 SENZA CC	17	30
		INTERVENTI SUI TESSUTI MOLLI SENZA CC	16	23
		ALTRI INTERVENTI SU PELLE, TESSUTO SOTTOCUTANEO E MAMMELLA SENZA CC	14	17
		INTERVENTO CHIRURGICO NON ESTESO NON CORRELATO CON LA DIAGNOSI PRINCIPALE	7	9
		ESOFAGITE, GASTROENTERITE E MISCELLANEA DI MALATTIE DELL'APPARATO DIGERENTE, ETA` >17 SENZA CC	6	11
		INTERVENTI SUL PENE	5	5
		ALTRE DIAGNOSI RELATIVE ALL'APPARATO DIGERENTE, ETA` > 17 SENZA CC	5	6
	CHIRURGIA GENERALE Totale parziale		572	873
	CHIRURGIA GENERALE Totale		634	977



## UNITA' OPERATIVA DI CHIRURGIA GENERALE – SIDERNO

MOBILITA' ATTIVA								
UNITA' OPERATIVA	REGIME RICOVERO	REGIONE DI RESIDENZA	PROV_RES	RICOVERI	DEGENZA	ETA' MEDIA		
CHIRURGIA GENERALE	DAY HOSPITAL	CALABRIA	Reggio Calabria	6	8	54,7		
			Catanzaro	1	1	52,0		
			Vibo Valentia	1	1	18,0		
		<b>CALABRIA Totale</b>			<b>8</b>	<b>10</b>	<b>49,8</b>	
		LOMBARDIA		8	24	36,0		
		PIEMONTE		5	7	41,8		
		LAZIO		3	3	38,3		
		SICILIA		3	3	26,0		
		EMILIA ROMAGNA		1	2	34,0		
		INDIA		1	1	27,0		
		LIGURIA		1	1	32,0		
		TOSCANA		1	2	23,0		
		<b>DAY HOSPITAL Totale</b>				<b>31</b>	<b>53</b>	<b>38,8</b>
		ORDINARIO	CALABRIA	Reggio Calabria	44	232	42,5	
	Vibo Valentia			12	48	56,8		
	Catanzaro			7	32	59,0		
	Cosenza			3	23	60,7		
	<b>CALABRIA Totale</b>			<b>66</b>	<b>335</b>	<b>47,7</b>		
	LOMBARDIA			17	56	57,9		
	PIEMONTE			17	72	51,3		
	LAZIO			8	24	47,3		
	CAMPANIA			3	8	38,7		
	SICILIA			3	13	25,0		
	UCRAINA			3	18	36,3		
	LIGURIA			2	5	74,5		
	CANADA			1	3	74,0		
	GERMANIA		1	2	64,0			
STATI UNITI D'AMERIC		1	4	76,0				
TOSCANA		1	4	55,0				
VALLE D'AOSTA		1	4	48,0				
<b>ORDINARIO Totale</b>				<b>124</b>	<b>548</b>	<b>49,6</b>		



## UNITA' OPERATIVA DI ONCOLOGIA – SIDERNO

Ricoveri in regime ordinario	N. ricoveri dimessi ordinari	Giorni deg. totale	Posti letto ord	Indice rot. posti letto	% occup. posti letto	Deg. media	Posti letto utilizzati	Giornate di calcolo	Indice di turnover	N° DRGs chirurgici	N° DRGs medici	Entrati -Usciti stesso gg	N° ricoveri 1 gg	% ricoveri 1 gg	importo DRGs ordinari
ONCOLOGIA	365	2.546	8	45,63	99,5%	6,98	7,96	320	0,038	9	356	5	-	1,37%	2.485.531.000

Personale Oncologia	Numero
DIRIG.TE MEDICO I LIV. *	4
DIRIG.TE MEDICO II LIV.	1
O.P.1 CAT. COOR.C.S.	1
O.P.1CAT.COLL.INF.PROF.LE	9
O.P.2 CAT. INFERM.GENER.	1

Regime di ricovero in day hospital	N° ricoveri Day Hospital	Tot. GG. deg. Day Hospital	N° POSTI LETTO Day Hospital	importo DRGs D.H.	TOTALI
ONCOLOGIA	388	1.707	2	1.028.884.000	3.514.415.000

MOBILITA' ATTIVA						
UNITA' OPERATIVA	REGIME RICOVERO	REGIONE DI RESIDENZA	PROV_RES	RICOVERI	DEGENZA	ETA' MEDIA
ONCOLOGIA	DAY HOSPITAL	CALABRIA	Reggio Calabria	44	200	61,6
			Catanzaro	6	22	62,2
			Vibo Valentia	3	29	62,7
			Crotone	3	5	55,7
			Cosenza	1	1	31,0
			<b>CALABRIA Totale</b>	<b>57</b>	<b>257</b>	<b>60,9</b>
		SICILIA	4	50	58,3	
		LAZIO	1	2	68,0	
		LIGURIA	1	4	68,0	
		VENETO	1	2	38,0	
	<b>DAY HOSPITAL Totale</b>	<b>64</b>	<b>315</b>	<b>60,6</b>		
	ORDINARIO	CALABRIA	Reggio Calabria	68	446	59,9
			Catanzaro	7	50	55,7
			Vibo Valentia	2	22	67,0
			Crotone	1	7	55,0
<b>CALABRIA Totale</b>		<b>78</b>	<b>525</b>	<b>59,6</b>		
LAZIO		5	26	57,0		
SICILIA	1	7	49,0			
<b>ORDINARIO Totale</b>	<b>84</b>	<b>558</b>	<b>59,3</b>			

## ATTIVITA' AMBULATORIALE

DESCRIZIONE	Prestazioni	Tariffa	Equivalente
VISITA	366	40.000	14.640.000
VISITA CONTROLLO	1.116	25.000	27.900.000
PREV SENOLOGICO	49	40.000	1.960.000
IRRIG CAT VENOSO	87	75.500	6.568.500
CONTR SENOLOGICO	31	25.000	775.000
RIMOZIONE PUNTI	1	7.500	7.500
AGO ASPIRATO	1	48.000	48.000
<b>Totale</b>	<b>1.651</b>		<b>51.899.000</b>

## ATTIVITA' INTERNA

DESCRIZIONE	Prestazioni	Tariffa	Equivalente
VISITA	107	25.000	2.675.000

LE GIORNATE DI CALCOLO SONO 320 E NON 365 PERCHE' LA DEGENZA ORDINARIA E' RIMASTA CHIUSA DAL 4/8/2001 LA 2/9/2001 E DAL 22/12/01 AL 31/12/2001 CON NOTA 28/7/01 DELLA DSA.





## UNITA' OPERATIVA DI ONCOLOGIA – SIDERNO

Ricoveri in regime

ordinario

Distribuzione del 25% dei DRGs ordinati in ordine decrescente distinti per Presidio e U. O. Azienda Sanitaria n. 9 Anno 2001

OSPEDALE	U. O.	DRGs	DIMESSI	GG DEG
	ONCOLOGIA	CHEMIOTERAPIA NON ASSOCIATA A DIAGNASI SECONDARIA DI LEUCEMIA ACUTA	67	398
		NEOPLASIE MALIGNI DELL'APPARATO DIGERENTE, CON CC	60	554
		NEOPLASIE DELL'APPARATO RESPIRATORIO	41	267
		NEOPLASIE MALIGNI DELLA MAMMELLA CON CC	34	211
		NEOPLASIE MALIGNI DELL'APPARATO DIGERENTE, SENZA CC	29	180
		NEOPLASIE MALIGNI DELL'APPARATO RIPRODUTTIVO FEMMINILE, CON CC	18	143
		NEOPLASIE MALIGNI DELL'APPARATO RIPRODUTTIVO FEMMINILE, SENZA CC	17	114
		NEOPLASIE MALIGNI DI ORECCHIO, NASO, BOCCA E GOLA	14	109
		NEOPLASIE MALIGNI DELL'APPARATO EPATOBILIARE O DEL PANCREAS	9	55
		LINFOMA E LEUCEMIA NON ACUTA SENZA CC	7	39
		NEOPLASIE MALIGNI DELL'APPARATO GENITALE MASCHILE, CON CC	5	37
	ONCOLOGIA Totale parziale		301	2.107
	ONCOLOGIA Totale		365	2.546

OSPEDALE	U. O.	DRGs	DIMESSI	GG DEG
	ONCOLOGIA	CHEMIOTERAPIA NON ASSOCIATA A DIAGNASI SECONDARIA DI LEUCEMIA ACUTA	113	804
		NEOPLASIE MALIGNI DELL'APPARATO DIGERENTE, SENZA CC	47	244
		NEOPLASIE MALIGNI DELLA MAMMELLA SENZA CC	47	138
		NEOPLASIE MALIGNI DELL'APPARATO DIGERENTE, CON CC	34	110
		NEOPLASIE MALIGNI DELLA MAMMELLA CON CC	31	100
		NEOPLASIE DELL'APPARATO RESPIRATORIO	27	76
		NEOPLASIE MALIGNI DELL'APPARATO EPATOBILIARE O DEL PANCREAS	18	52
		NEOPLASIE MALIGNI DELL'APPARATO RIPRODUTTIVO FEMMINILE, CON CC	14	62
		NEOPLASIE MALIGNI DI ORECCHIO, NASO, BOCCA E GOLA	7	17
	ONCOLOGIA Totale parziale		338	1.603
	ONCOLOGIA Totale		388	1.707



## UNITA' OPERATIVA DI RIABILITAZIONE CARDIOLOGICA – SIDERNO

Ricoveri in regime ordinario	N. ricoveri dimessi ordinari	Giorni deg. totale	Posti letto ord	Indice rot. posti letto	% occup. posti letto	Deg. media	Posti letto utilizzati	Giornate di calcolo	Indice di turnover	N° DRGs chirurgici	N° DRGs medici	Entrati -Usciti stesso gg	N° ricoveri 1 gg	% ricoveri 1 gg	importo DRGs ordinari
RIABILITAZIONE CARD.	437	2.240	7	62,43	87,7%	5,13	6,14	365	0,721	-	437	7	12	4,35%	1.978.807.000

Personale Riab. Cardiologica	Numero
AUS.SERV.SOCIO ASSISTEN.	3
DIRIG.TE MEDICO I LIV. *	4
DIRIG.TE MEDICO I LIV. **	4
DIRIG.TE MEDICO II LIV.	1
O.P.1 CAT.COOR.T.RIABIL.	1
O.P.1C.COLL.TERAP.RIABIL.	1
O.P.1CAT.COLL.INF.PROF.LE	9
O.P.1CAT.COLL.TEC. CARD.	1
O.P.2 CAT. INFERM.GENER.	1
OPER.TECN. ASSISTENZA	1

Regime di ricovero in day hospital	N° ricoveri Day Hospital	Tot. GG. deg. Day Hospital	N° POSTI LETTO Day Hospital	importo DRGs D.H.	TOTALI
RIABILITAZIONE CARD.	31	307	1	151.039.000	2.129.846.000

MOBILITA' ATTIVA							
UNITA' OPERATIVA	REGIME RICOVERO	REGIONE DI RESIDENZA	PROV_RES	RICOVERI	DEGENZA	ETA' MEDIA	
CARDIOLOGIA E RIABILITAZIONE	DAY HOSPITAL	CALABRIA	Reggio Calabria	3	24	68,7	
	DAY HOSPITAL Totale				3	24	68,7
	ORDINARIO	CALABRIA	Reggio Calabria	5	32	52,8	
			Catanzaro	2	10	80,5	
			<b>CALABRIA Totale</b>	<b>7</b>	<b>42</b>	<b>60,7</b>	
		LAZIO	4	16	65,0		
		PIEMONTE	2	4	59,0		
		LIGURIA	1	4	61,0		
		PUGLIA	1	2	49,0		
		SICILIA	1	8	85,0		
	<b>ORDINARIO Totale</b>				<b>16</b>	<b>76</b>	<b>62,4</b>

## Attività ambulatoriale

DESCRIZIONE	Prestazioni	Tariffa	Equivalente
ECOCOLORDOPPLER C.	1.366	120.000	163.920.000
TEST CARD DA SFORZO	252	108.000	27.216.000
PROVA DA SFORZO C.	16	108.000	1.728.000
RIABILITAZIONE CARD.	2.595	37.000	96.015.000
MONITORAGGIO C.P.A.	31	80.000	2.480.000
MONITORAGGIO ELET	346	90.000	31.140.000
ELETTROCARDIOGRAMMA	2.946	22.500	66.285.000
VISITA GENERALE	3.058	40.000	122.320.000
SPIROMETRIA S.	13	45.000	585.000
VISITA DI CONTROLLO	-	25.000	-
SORVEGLIANZA T. ANTIC.	-	25.000	-
ESERCIZI RESPIRATORI	2.270	19.300	43.811.000
TREANING DEAM DEL P.	-	25.000	-
<b>Totale</b>	<b>12.893</b>		<b>555.500.000</b>



## UNITA' OPERATIVA DI RIABILITAZIONE CARDIOLOGICA – SIDERNO

Ricoveri in regime

ordinario

Distribuzione del 25% dei DRGs ordinati in ordine decrescente distinti per Presidio e U. O. Azienda Sanitaria n. 9 Anno 2001

OSPEDALE	U. O.	DRGs	DIMESSI	GG DEG
SIDERNO	O.C. CARDIOLOGIA	IPERTENSIONE	91	441
		ARITMIA E ALTERAZIONI DELLA CONDUZIONE CARDIACA, SENZA CC	84	308
		ATEROSCLEROSI, SENZA CC	49	272
		ATEROSCLEROSI, CON CC	32	214
		DOLORE TORACICO	29	90
		INSUFFICIENZA CARDIACA E SHOCK	27	207
		ARITMIA E ALTERAZIONI DELLA CONDUZIONE CARDIACA, CON CC	26	141
		<b>CARDIOLOGIA Totale parziale</b>	<b>338</b>	<b>1.673</b>
		<b>CARDIOLOGIA Totale</b>	<b>437</b>	<b>2.240</b>



## UNITA' OPERATIVA DI DERMATOLOGIA – SIDERNO

Personale Dermatologia	Numero
DIRIG.TE MEDICO I LIV. *	2
DIRIG.TE MEDICO II LIV.	1
O.P.1 CAT. COOR.C.S.	1
O.P.1CAT.COLL.INF.PROF.LE	3

Regime di ricovero in day hospital	N° ricoveri Day Hospital	Tot. GG. deg. Day Hospital	N° POSTI LETTO Day Hospital	importo DRGs D.H.	TOTALI
DERMATOLOGIA	520	982	4	1.628.150.000	1.628.150.000

MOBILITA' ATTIVA							
UNITA' OPERATIVA	REGIME RICOVERO	REGIONE DI RESIDENZA	PROV_RES	RICOVERI	DEGENZA	ETA' MEDIA	
DERMATOLOGIA	DAY HOSPITAL	CALABRIA	Reggio Calabria	34	53	52,0	
			Catanzaro	2	4	55,0	
			Crotone	1	2	84,0	
		<b>CALABRIA Totale</b>			<b>37</b>	<b>59</b>	<b>53,0</b>
		SICILIA		5	10	67,4	
		EMILIA ROMAGNA		2	3	48,0	
		LAZIO		2	3	21,5	
		PIEMONTE		2	3	74,5	
		CAMPANIA		1	1	22,0	
		FRIULI VENEZIA GIULI		1	3	60,0	
		<b>DAY HOSPITAL Totale</b>			<b>50</b>	<b>82</b>	<b>53,4</b>

## ATTIVITA' AMBULATORIALE

DESCRIZIONE	Prestazioni	Tariffa	Equivalente
VISITA	3.273	40.000	130.920.000
VISITA CONTROLLO	565	25.000	14.125.000
CRIOterapia	276	24.800	6.844.800
VIDEODERMATOSCOPIA	128	13.500	1.728.000
ELETTROCOAGULAZIONE	133	24.800	3.298.400
RIMOZ. PUNTI	36	7.500	270.000
MEDICAZIONI	59	7.500	442.500
PACHT TEST	2	63.000	126.000
<b>Totale</b>	<b>4.472</b>		<b>157.754.700</b>

## ATTIVITA' INTERNA

DESCRIZIONE	Prestazioni	Tariffa	Equivalente
CONSULENZE	227		-

## Distribuzione del 25% dei DRGs in regime di Day Hospital classificati in ordine decrescente distinti per Presidio e U. O. Azienda Sanitaria n. 9 Anno 2001

OSPEDALE	U. O.	DRGs	DIMESSI	GG DEG
	DERMATOLOGIA	TRAPIANTI DI PELLE E/O SBRIGLIAMENTI ECCEP TO PER ULCERE DELLA PELLE/CELLULITE SENZA CC	227	523
		ALTRI INTERVENTI SU PELLE, TESSUTO SOTTOCUTANEO E MAMMELLA SENZA CC	167	248
		MALATTIE MINORI DELLA PELLE SENZA CC	83	132
		MALATTIE MAGGIORI DELLA PELLE SENZA CC	15	32
	<b>DERMATOLOGIA Totale parziale</b>		<b>492</b>	<b>935</b>
	<b>DERMATOLOGIA Totale</b>		<b>520</b>	<b>982</b>



## UNITA' OPERATIVA DI UROLOGIA – SIDERNO

Ricoveri in regime ordinario	N. ricoveri dimessi ordinari	Giorni deg. totale	Posti letto ord	Indice rot. posti letto	% occup. posti letto	Deg. media	Posti letto utilizzati	Giornate di calcolo	Indice di turnover	N° DRGs chirurgici	N° DRGs medici	Entrati -Usciti stesso gg	N° ricoveri 1 gg	% ricoveri 1 gg	importo DRGs ordinari
UROLOGIA	1.475	7.372	27	54,63	74,8%	5,00	20,20	365	1,683	438	1.036	40	42	5,56%	7.106.384.000

Personale Urologia	Numero
AUS.SERV.SOCIO ASSISTEN.	1
DIRIG.TE MEDICO I LIV. *	3
DIRIG.TE MEDICO I LIV. **	2
DIRIG.TE MEDICO II LIV.	1
O.P.1 CAT. COOR.C.S.	1
O.P.1CAT.COLL.INF.PROF.LE	14
O.P.2 CAT. INFERM.GENER.	4
OPER.TECN. ASSISTENZA	2

## AMBULATORIO UROLOGIA

DESCRIZIONE	Prestazioni	Tariffa	Equivalente
VISITA	1.393	40.000	55.720.000
ECO ADD SUP RE	1.582	104.200	164.844.400
ECO ADD SUP VESC	780	104.200	81.276.000
ECO ADD INF PROS	520	104.200	54.184.000
ECO ADD INF P.R.T.	85	84.000	7.140.000
ECO AD INF SCROT	81	104.200	8.440.200
ECO ADD INF PEL	34	104.200	3.542.800
ECO ADD SUP EPATICA	27	104.200	2.813.400
ECOCOLORDOPPLER	14	145.600	2.038.400
CISTOSCOPIA	92	88.000	8.096.000
T.A.B.	153	18.800	2.876.400
CATET. VESCICALE	188	17.600	3.308.800
CAT URETRALE	15	44.000	660.000
BIOPSIA PROST	10	93.500	935.000
FLUSSIMETRIA	19	22.500	427.500
RIMOZIONE PUNTI	14	7.500	105.000
ADD SUP	27	104.200	2.813.400
ADD INF	21	104.200	2.188.200
ADDOME COMPLETO	26	117.000	3.042.000
MEDICAZIONE	30	7.500	225.000
LISI SIN.	13	38.400	499.200
FRENOLOTOMIA	3	36.000	108.000
ESTRAZ STENT	2	44.000	88.000
ESWT	14	300.000	4.200.000
ASPORT NEOF	2	24.800	49.600
MEOTOPLASTICA	1	170.000	170.000
<b>Totale</b>			<b>409.791.300</b>

## MOBILITA' ATTIVA

UNITA' OPERATIVA	REGIME RICOVERO	REGIONE DI RESIDENZA	PROV_RES	RICOVERI	DEGENZA	ETA' MEDIA
UROLOGIA	ORDINARIO	CALABRIA	Reggio Calabria	52	248	52,1
			Vibo Valentia	35	269	65,9
			Catanzaro	19	134	54,3
			Cosenza	5	17	51,2
			Crotone	1	20	62,0
		<b>CALABRIA Totale</b>	<b>112</b>	<b>688</b>	<b>56,8</b>	
		LOMBARDIA	9	18	35,7	
		PIEMONTE	7	31	43,0	
		CAMPANIA	5	14	41,6	
		LAZIO	5	24	30,2	
		LIGURIA	5	15	43,4	
		SICILIA	3	5	33,7	
		VENETO	3	23	60,0	
		CANADA	2	3	58,5	
		EMILIA ROMAGNA	1	2	77,0	
		FRANCIA	1	3	62,0	
		SVIZZERA	1	3	30,0	
		TOSCANA	1	1	61,0	
		<b>ORDINARIO Totale</b>	<b>155</b>	<b>830</b>	<b>52,8</b>	



## UNITA' OPERATIVA DI UROLOGIA – SIDERNO

## Ricoveri in regime

ordinario

Distribuzione del 25% dei DRGs ordinati in ordine decrescente distinti per Presidio e U. O. Azienda Sanitaria n. 9 Anno 2001

OSPEDALE	U. O.	DRGs	DIMESSI	GG DEG
	UROLOGIA	CALCOLOSI URINARIA, CON CC E/O LITOTRIPSIA MEDIANTE ULTRASUONI	312	1.155
		CALCOLOSI URINARIA, SENZA CC	176	529
		INFEZIONI DEL RENE E DELLE VIE URINARIE, ETA` > 17 SENZA CC	137	506
		IPERTROFIA PROSTATICA BENIGNA, CON CC	76	308
		INTERVENTI SUL TESTICOLO NON PER NEOPLASIE MALIGNI, ETA` > 17	61	242
		INTERVENTI PER VIA TRANSURETRALE, CON CC	61	479
		SEGNI E SINTOMI RELATIVI A RENE E VIE URINARIE, ETA` > 17 SENZA CC	54	174
		INTERVENTI PER VIA TRANSURETRALE, SENZA CC	52	286
		ALTRE DIAGNOSI RELATIVE A RENE E VIE URINARIE, ETA` > 17 SENZA CC	34	312
		INTERVENTI SUL TESTICOLO NON PER NEOPLASIE MALIGNI, ETA` < 18	30	95
		IPERTROFIA PROSTATICA BENIGNA, SENZA CC	29	106
		ALTRE DIAGNOSI RELATIVE A RENE E VIE URINARIE, ETA` > 17 CON CC	26	111
		INFIAMMAZIONI DELL'APPARATO RIPRODUTTIVO MASCHILE	23	64
		INTERVENTI SULL'URETRA, ETA` > 17 SENZA CC	21	84
		CIRCONCISIONE ETA` > 17	21	72
		NEOPLASIE MALIGNI DELL'APPARATO GENITALE MASCHILE, CON CC	20	121
		INTERVENTI SUL PENE	20	63
		ALTRE DIAGNOSI RELATIVE ALL'APPARATO RIPRODUTTIVO MASCHILE	20	43
	UROLOGIA Totale parziale		1.173	4.750
	UROLOGIA Totale		1.475	7.372



## UNITA' OPERATIVA RADIOLOGIA – SIDERNO

## RADIOGRAFIE

DESCRIZIONE	Prestazioni	Tariffa	Equivalente
FARINGE	1	90.000	90.000
RINOFARINGE	7	36.400	254.800
OSSA NASALI	8	34.600	276.800
CRANIO	86	50.800	4.368.800
CERVICALE	482	43.100	20.774.200
DORSO LOMB	1.439	37.600	54.106.400
COLONNA IN OT	56	89.000	4.984.000
TORACE	884	41.100	36.332.400
EMITORACE	86	40.800	3.508.800
ESOFAGO	9	91.500	823.500
COLANGIOGRAFIA	-	133.000	-
DIGERENTE	2	164.200	328.400
STOMACO DUOD	17	115.300	1.960.100
CLISMA D.C.	3	236.500	709.500
PIELOGRAFIA ASC	-	257.700	-
UROGRAFIA	41	419.700	17.207.700
URETROGRAFIA	5	168.500	842.500
CISTOGRAFIA	6	201.700	1.210.200
UROCISTOGRAFIA	1	250.900	250.900
DIRETTA RENI	131	38.900	5.095.900
DIRETTA ADDOME	24	43.800	1.051.200
STERNO CLAVICOLA	7	36.900	258.300
SPALLA BRACC	276	38.400	10.598.400
GOMITO AVAMBRAC	59	36.900	2.177.100
POLSO MANO	270	34.600	9.342.000
BACINO ANCA	385	36.900	14.206.500
FEMORE GIN ANCA	541	37.600	20.341.600
CAV PIEDE CALC	256	36.900	9.446.400
ARTI IN ORT	17	65.300	1.110.100
ASSIALE ROTULA	2	51.800	103.600
STUDIO ETA' OSSEA	-	37.300	-
MASSICCIO FACCIALE	1	40.900	40.900
MANDIBOLA SELL	6	34.600	207.600
TOMOGRAFIA A. T.	2	118.200	236.400
TOMOGRAFIA TORACICA	6	120.500	723.000
TOMOGRAFIA RENALE	6	80.900	485.400
TOMOGRAFIA OSSEA	8	76.900	615.200
<b>TOTALE</b>	<b>5.130</b>		<b>224.068.600</b>

## ATTIVITA' INTERNA

DESCRIZIONE	Prestazioni	Tariffa	Equivalente
FARINGE	0	90.000	-
RINOFARINGE	1	36.400	36.400
OSSA NASALI	82	34.600	2.837.200
CRANIO	343	50.800	17.424.400
CERVICALE	362	43.100	15.602.200
DORSO LOMB	575	37.600	21.620.000
COLONNA IN OT	1	89.000	89.000
TORACE	2725	41.100	111.997.500
EMITORACE	636	40.800	25.948.800
ESOFAGO	2	91.500	183.000
COLANGIOGRAFIA	13	133.000	1.729.000
DIGERENTE	3	164.200	492.600
STOMACO DUOD	0	115.300	-
CLISMA D.C.	8	236.500	1.892.000
PIELOGRAFIA ASC	20	257.700	5.154.000
UROGRAFIA	208	419.700	87.297.600
URETROGRAFIA	0	168.500	-
CISTOGRAFIA	13	201.700	2.622.100
UROCISTOGRAFIA	1	250.900	250.900
DIRETTA RENI	669	38.900	26.024.100
DIRETTA ADDOME	627	43.800	27.462.600
STERNO CLAVICOLA	57	36.900	2.103.300
SPALLA BRACC	335	38.400	12.864.000
GOMITO AVAMBRAC	217	36.900	8.007.300
POLSO MANO	741	34.600	25.638.600
BACINO ANCA	300	36.900	11.070.000
FEMORE GIN ANCA	490	37.600	18.424.000
CAV PIEDE CALC	721	36.900	26.604.900
ARTI IN ORT	2	65.300	130.600
ASSIALE ROTULA	1	51.800	51.800
STUDIO ETA' OSSEA	0	37.300	-
MASSICCIO FACCIALE	16	40.900	654.400
MANDIBOLA SELL	3	34.600	103.800
TOMOGRAFIA A. T.	3	118.200	354.600
TOMOGRAFIA TORACICA	19	120.500	2.289.500
TOMOGRAFIA RENALE	12	80.900	970.800
TOMOGRAFIA OSSEA	22	76.900	1.691.800
<b>TOTALE</b>	<b>9.228</b>		<b>459.622.800</b>



## UNITA' OPERATIVA ANESTESIA E RIANIMAZIONE – SIDERNO

Personale A. rianimazione	Numero
DIRIG.TE MEDICO I LIV. *	1
DIRIG.TE MEDICO I LIV. **	5
DIRIG.TE MEDICO II LIV.	1
O.P.1 CAT. COOR.C.S.	1
O.P.1CAT.COLL.INF.PROF.LE	5
O.P.2 CAT. INFERM.GENER.	1
OPER.TECN. ASSISTENZA	1

## ATTIVITA' AMBULATORIALE

DESCRIZIONE	Prestazioni	Tariffa	Equivalente
PRIMA VISITA	65	40.000	2.600.000
VISITA CONTROLLO	63	25.000	1.575.000
EMOGASANALISI	27	30.400	820.800
SPIROMETRIA	56	72.000	4.032.000
PERIDURALE CONTINUA	81	200.000	16.200.000
<b>TOTALE</b>	<b>292</b>		<b>25.227.800</b>

Riepilogo attività ordinaria di sala operatoria periodo anno 2001		
numero pazienti operati di routine		1368
numero pazienti operati d'urgenza		235
<b>TOTALE</b>		<b>1603</b>
numero interventi nell'anno		1742
ORE di attività Anestesiologica ordinaria		2063.35.00
ORE di attività Anestesiologica in urgenza		377.40.00
<b>TOTALE</b>		<b>2441.15.00</b>
<b>prestazioni preoperatorie</b>	1742	
visite preoperatorie		1678
EGA		270
incannulamento vaso centrale		52
cateterizzazione epidurale		57
preparazione terapeutica		334
altro		
<b>prestazioni post-operatorie</b>	2391	
(IN SALA RISVEGLIO)		
terapia del dolore		
(con tecnica non invasiva:farmacologica )		985
(con tecnica invasiva:peridurale e blocchi)		48
controllo parametri vitali		1595
(PA,polso,respiro,stato di coscienza,saturazione ecc.)		
EGA		105
<b>consulenze post-operatorie</b>	2733	
(IN REPARTO)		
visite di controllo		1754
valutazione dolore		856
somministrazione farmaci(EV/IM) per terapia del dolore		750
somministrazione farmaciper via epidurale per terapia del dolore		98
<b>attività aggiuntiva</b>	3458	

## RIEPILOGO tipologia delle prestazioni di sala operatoria anno 2001

anestesia generale	925
anestesia spinale	278
assistenza per interventi in an.locale	225
anestesia spinale selettiva	98
sedazione	50
anestesia combinata (spinale + peridurale)	9
anestesia locale	6
anestesia generale + peridurale	5
anestesia generale + spinale	3
impianto sistema venoso PORT	3
anestesia generale +peridurale +spinale	1
<b>TOTALE</b>	<b>1603</b>





## UNITA' OPERATIVA ANESTESIA E RIANIMAZIONE – SIDERNO

(per pazienti ricoverati e di PS)

prestazione	reparto	conteggio
assistenza per trasferimento(senza anestsista)	pronto soccorso	28
cateterizzazione venosa periferica	oncologia	63
cateterizzazione venosa periferica	pronto soccorso	16
cateterizzazione venosa periferica	urologia	3
cateterizzazione venosa centrale	chirurgia	2
cateterizzazione venosa centrale	oncologia	1
cateterizzazione venosa centrale	pronto soccorso	8
consulenze di reparto(esluse visite pre e post-operatorio di controllo)	cardiologia	4
consulenze di reparto(esluse visite pre e post-operatorio di controllo)	chirurgia	33
consulenze di reparto(esluse visite pre e post-operatorio di controllo)	oncologia	25
consulenze di reparto(esluse visite pre e post-operatorio di controllo)	pronto soccorso	65
consulenze di reparto(esluse visite pre e post-operatorio di controllo)	urologia	7
emogasanalisi	cardiologia	10
emogasanalisi	chirurgia	34
emogasanalisi	oncologia	14
emogasanalisi	pronto soccorso	45
emogasanalisi	urologia	22
impianto sistema sottocutaneo per infusioni epidurali continue	oncologia	4
prescrizione terapeutica	chirurgia	29
prescrizione terapeutica	oncologia	7
prescrizione terapeutica	pronto soccorso	30
prescrizione terapeutica	urologia	3
prestazione di rianimazione(intubazione,massaggio cardiaco,defibrillazione) ecc	pronto soccorso	10
prestazione di rianimazione(intubazione,massaggio cardiaco,defibrillazione) ecc	urologia	1
prestazione di rianimazione semplice(lavanda gastrica,assistenza respiratoria/somministrazione farmaci ecc)	oncologia	0
prestazione di rianimazione semplice(lavanda gastrica,assistenza respiratoria/somministrazione farmaci ecc)	pronto soccorso	42
prestazione di Pronto Soccorso con TAC presso il presidio di locri	pronto soccorso	12
trasferimenti di paziente presso la Rianimazione di Locri(esclusi quelli del post-operatorio)	pronto soccorso	5
trasferimenti di paziente in altro presidio	pronto soccorso	25
trattamento antalgico invasivo per pazienti oncologici ricoverati o in day hospital	oncologia	19
trattamento antalgico non invasivo per pazienti oncologici ricoverati o in day hospital	oncologia	33
trattamento antalgico non invasivo (dolore post-operatorio nei giorni successivi all'intervento)	chirurgia	305
<b>TOTALE</b>		<b>905</b>



## UNITA' PATOLOGIA CLINICA – SIDERNO

Pers.Laboratorio di Patologia Clinica Siderno	Numero
AUS.SERV.SOCIO ASSISTEN.	1
BIOL. DIR.TE I LIV. *	3
BIOL. DIR.TE I LIV. **	3
BIOL. DIR.TE II LIV	1
DIRIG.TE MEDICO I LIV. *	1
DIRIG.TE MEDICO I LIV. **	1
O.P.1 CAT.COLL.T.L.ANAL.	6
O.P.1CAT.COLL.INF.PROF.LE	3
O.P.2 CAT. INFERM.GENER.	1

	PRESTAZIONI	EQUIVALENTE	PRESTAZIONI	EQUIVALENTE	PRESTAZIONI	EQUIVALENTE
BRANCA	ESTERNI		INTERNI		Totale	
CHIMICO CLINICA	94.429	486.838.900	121.421	603.490.700	215.850	1.090.329.600
EMATOLOGIA	45.174	249.498.200	60.113	350.913.200	105.287	600.411.400
IMMUNOMETRIA	17.375	527.348.300	10.429	299.342.900	27.867	826.691.200
MICROBIOLOGIA	16.946	294.775.200	24.748	707.977.500	41.694	1.002.752.700
TOSSICOLOGIA	98	2.628.300	13.883	186.982.600	13.981	189.610.900
<b>Totale complessivo</b>	<b>174.022</b>	<b>1.561.088.900</b>	<b>230.594</b>	<b>2.148.706.900</b>	<b>404.679</b>	<b>3.709.795.800</b>



## UNITA' OPERATIVA DI ANATOMIA PATOLOGICA – LOCRI

Personale Anatomia Patologica	NUMERO
COADIUTORE AMMINISTRATIVO	1
DIRIG.TE MEDICO I LIV. *	2
DIRIG.TE MEDICO II LIV.	1
TECN. SAN. LAB. BIOMEDIC.	1

## Attività ambulatoriale – Esami citologici

DESCRIZIONE	Prestazioni	Tariffa	Equivalente
es. citologico cerv. vag.	2.917	21.600	63.007.200
es. cit. ago asp.	308	65.400	20.143.200
secrezione mammaria	41	27.300	1.119.300
su espettorato	17	52.600	894.200
su versamento	14	52.600	736.400
es. cit. di urine	292	27.300	7.971.600
prelievo citologico	42	5.000	210.000
<b>TOTALE</b>	<b>3.631</b>		<b>94.081.900</b>

## Consulenze Interne

DESCRIZIONE	Prestazioni	Tariffa	Equivalente
es. citologico cev.vag.	289	21.600	6.242.400
es. cit. agoaspir.	33	65.400	2.158.200
es. cit. su secr. mammari	4	27.300	109.200
es. cit. su espettorato	14	52.600	736.400
es. cit. su versamento	49	52.600	2.577.400
es. cit. di urine	12	27.300	327.600
prelievo citologico	4	5.000	20.000
es. istologico	0		-
es. ist. in estemporanea	0		-
<b>totale</b>	<b>405</b>		<b>12.171.200</b>



## UNITA' OPERATIVA DI PATOLOGIA CLINICA – LOCRI

	totali esami interni	totali esami esterni	totali esami 2001	tot. fatturato int.	tot. fatturato est.	tot. fatturato anno 2001
CHIMICA-CLINICA	659.948	138.761	798.709	3.033.235.050	717.001.600	3.750.236.650
EMATOLOGIA	125.484	28.069	153.553	1.402.144.100	373.609.100	1.775.753.200
IMMUNOMETRIA	37.662	17.502	55.164	1.247.075.200	572.067.900	1.819.143.100
<b>TOTALI GENERALI</b>	<b>823.094</b>	<b>184.332</b>	<b>1.007.426</b>	<b>5.682.454.350</b>	<b>1.662.678.600</b>	<b>7.345.132.950</b>

Personale Patologia Clinica Locri	NUMERO
BIOL. DIR.TE I LIV. *	4
BIOL. DIR.TE I LIV. **	3
DIRIG.TE MEDICO I LIV. *	1
DIRIG.TE MEDICO I LIV. **	3
DIRIG.TE MEDICO II LIV.	1
O.P.1 CAT.COLL.T.L.ANAL.	13
O.P.1CAT.COLL.INF.PROF.LE	6
O.P.2 CAT. INFERM.GENER.	1
OPER.TECN. ASSISTENZA	2

MICROBIOLOGIA	
DESCRIZIONE	totale
Prestazione I.	19.292
Prestazione E.	22.257
<b>Totale prestazioni</b>	<b>41.549</b>
equivalente I.	855.591.400
equivalente E.	647.479.000
<b>totale equivalente</b>	<b>1.503.070.400</b>



## UNITA' OPERATIVA DI RADIOLOGIA – LOCRI

Personale Radiologia Locri	NUMERO
AUS.SERV.SOCIO ASSISTEN.	2
COADIUTORE AMMINISTRATIVO	2
DIRIG.TE MEDICO I LIV. *	2
DIRIG.TE MEDICO I LIV. **	5
O.P.1 CAT.COLL.T.RADIOL.	13
O.P.1 CAT.COOR.T.RADIOL.	1
O.P.1CAT.COLL.INF.PROF.LE	1
O.P.2 CAT. INFERM.GENER.	2
OPER.TECN. ASSISTENZA	1

## DATI RIEPILOGATIVI PERVENUTI DOPO LA VERIFICA DELLE SCHEDE

ATTIVITA' AMBULATORIALE	PRESTAZIONI ESTERNE	EQUIVALENTE	PRESTAZIONI PER INTERNI	EQUIVALENTE
RADIOLOGIA	8574	370199200	27873	1175708400
RADIOLOGIA TAC	840	209893800	3425	935609500
ECOGRAFIA	4853	425680800	2537	264632600
MAMMOGRAFIA	1295	108391500	91	7616700
<b>Totale</b>	<b>15562</b>	<b>1114165300</b>	<b>33926</b>	<b>2383567200</b>

## Attività ambulatoriale

TIPO	DESCRIZIONE	Prestazioni	Tariffa	Equivalente
ECO	add. completo	407	117.000	47.619.000
ECO	add. inferiore	81	104.200	8.440.200
ECO	add.superiore	311	104.200	32.406.200
ECO	anca	292	72.100	21.053.200
ECO	aorta e g. vasi	-	-	-
ECO	app. urinario	-	104.200	-
ECO	ascellare	18	72.100	1.297.800
ECO	avambraccio	1	72.100	72.100
ECO	braccio	13	72.100	937.300
ECO	caviglia	5	72.100	360.500
ECO	cavo popliteo	9	72.100	648.900
ECO	clavicola	-	72.100	-
ECO	collo	78	72.100	5.623.800
ECO	collo-piede	13	72.100	937.300
ECO	coscia	7	72.100	504.700
ECO	epatica	298	104.200	31.051.600
ECO	g. salivari	6	72.100	432.600
ECO	gamba	15	72.100	1.081.500
ECO	ginocchio	82	72.100	5.912.200
ECO	gluteo	11	72.100	793.100
ECO	gomito	5	72.100	360.500
ECO	inguinale	10	72.100	721.000
ECO	inguinale	-	72.100	-
ECO	lombare	-	72.100	-
ECO	mammaria	357	72.100	25.739.700
ECO	mano	25	72.100	1.802.500
ECO	mastoide	-	72.100	-
ECO	milza	-	104.200	-
ECO	muscolare	25	72.100	1.802.500
ECO	ovaio	-	72.100	-
ECO	pancreas e spl.	16	104.200	1.667.200
ECO	paratiroide	5	72.100	360.500
ECO	paravertebrale	-	72.100	-
ECO	parotide	9	72.100	648.900
ECO	pelvica	203	72.100	14.636.300
ECO	piede	15	72.100	1.081.500
ECO	polmone	-	69.500	-
ECO	polso	21	72.100	1.514.100



## UNITA' OPERATIVA DI RADIOLOGIA – LOCRI

ECO	prostata	41	104.200	4.272.200
ECO	reg. cervicale	-	72.100	-
ECO	regione nucale	-	72.100	-
ECO	renale	326	104.200	33.969.200
ECO	retrosternale	-	104.200	-
ECO	sottomandibol.	-	72.100	-
ECO	sovraclaveare	-	72.100	-
ECO	spalla	91	72.100	6.561.100
ECO	surrenale	9	104.200	937.800
ECO	tendine d'Achille	3	72.100	216.300
ECO	testicoli	24	72.100	1.730.400
ECO	tiroidea	729	72.100	52.560.900
ECO	vescica	97	104.200	10.107.400
MAMM	mammografia	1.295	83.700	108.391.500
RX	anca	239	36.900	8.819.100
RX	apparato urinario	47	38.900	1.828.300
RX	arcata dentaria	349	32.800	11.447.200
RX	avambraccio	69	36.900	2.546.100
RX	bacino	297	38.400	11.404.800
RX	braccio	22	38.400	844.800
RX	calcagno	11	36.900	405.900
RX	cistografia	11	133.000	1.463.000
RX	clavicola	47	36.900	1.734.300
RX	clisma opaco	57	236.500	13.480.500
RX	col. dorsale	478	37.600	17.972.800
RX	col. lombare	478	37.600	17.972.800
RX	col. lombo-sac.	459	37.600	17.258.400
RX	colangiografia	1	133.000	133.000
RX	collo-piede	260	36.900	9.594.000
RX	colonna cerv.	985	43.000	42.355.000
RX	colonna in toto	-	89.000	-
RX	cranio	199	50.800	10.109.200

RX	diretto addome	24	43.800	1.051.200
RX	epifaringe	7	34.600	242.200
RX	esofago	-	67.600	-
RX	esofago-stom.-duo.	107	115.000	12.305.000
RX	etÓ scheletrica	9	37.600	338.400
RX	femore	102	37.600	3.835.200
RX	fistolografia	1	105.000	105.000
RX	gamba	128	37.600	4.812.800
RX	ginocchio	639	37.600	24.026.400
RX	gomito	149	36.900	5.498.100
RX	isterosalpingografia	1	210.000	210.000
RX	laringe	-	34.600	-
RX	mammografia	-	83.700	-
RX	mandibola	12	34.600	415.200
RX	mano	413	34.600	14.289.800
RX	ossa nasali	4	34.600	138.400
RX	piede	407	36.900	15.018.300
RX	polso	514	34.600	17.784.400
RX	rinofaringe	11	34.600	380.600
RX	sacro-coccige	18	37.600	676.800
RX	scheletro costale	41	40.800	1.672.800
RX	sella turcica	-	34.600	-
RX	spalla	407	38.400	15.628.800
RX	sterno	10	36.900	369.000
RX	stratigrafia polmonare	-	120.600	-
RX	stratigrafia renale	36	80.900	2.912.400
RX	torace	1.447	41.100	59.471.700
RX	trachea	10	36.900	369.000
RX	tubo digerente	21	164.200	3.448.200
RX	uretrografia	1	250.900	250.900



## UNITA' OPERATIVA DI RADIOLOGIA – LOCRI

TAC	addome comp c.m.c.	87	340.000	29.580.000
TAC	addome inf. c.m.c.	2	386.200	772.400
TAC	addome sup.c.m.c.	4	386.200	1.544.800
TAC	anca	3	167.000	501.000
TAC	angio.TAC	-	380.400	-
TAC	articolare	-	167.500	-
TAC	avambraccio	3	380.400	1.141.200
TAC	bacino	8	167.500	1.340.000
TAC	calcagno	-	267.000	-
TAC	cerebrale	243	194.200	47.190.600
TAC	cerebrale c.m.c.	34	380.400	12.933.600
TAC	collo	3	194.200	582.600
TAC	collo c.m.c	25	380.400	9.510.000
TAC	collo-piede	-	167.500	-
TAC	cranio	-	194.200	-
TAC	femore	4	167.500	670.000
TAC	ginocchio	81	167.500	13.567.500
TAC	lombare	128	194.200	24.857.600
TAC	mandibola	1	194.200	194.200
TAC	massiccio fac.	9	194.200	1.747.800
TAC	mediastino c.m.c	3	380.400	1.141.200
TAC	orecchio	7	194.200	1.359.400
TAC	parotide c.m.c.	-	380.400	-
TAC	pelvi c.m.c.	40	386.200	15.448.000
TAC	piede	5	167.500	837.500
TAC	rene c.m.c.	2	386.200	772.400
TAC	rinofaringe	-	380.400	-
TAC	rocche petrose	3	194.200	582.600
TAC	sella turcica	-	380.400	-
TAC	seni paranasali	27	194.200	5.243.400
TAC	spalla	2	380.400	760.800
TAC	spinale	31	194.200	6.020.200
TAC	surrenale c.m.c	1	386.200	386.200
TAC	torace	4	194.200	776.800
TAC	torace c.m.c.	80	380.400	30.432.000
TAC	tubo digerente c.m.c.	-	340.000	-
TAC	zigomi	-	194.200	-
<b>Totale</b>				<b>1.008.346.500</b>

## Consulenze interne

TIPO	DESCRIZIONE	Prestazioni	Tariffa	Equivalente
ECO	add. completo	857	117.000	100.269.000
ECO	add. inferiore	5	104.200	521.000
ECO	add.superiore	247	104.200	25.737.400
ECO	anca	5	72.100	360.500
ECO	caviglia	1	72.100	72.100
ECO	cavo popliteo	1	72.100	72.100
ECO	collo	35	72.100	2.523.500
ECO	coscia	4	88.500	354.000
ECO	epatica	198	104.200	20.631.600
ECO	gamba	2	72.100	144.200
ECO	ginocchio	14	72.100	1.009.400
ECO	inguinale	3	72.100	216.300
ECO	lombare	1	72.100	72.100
ECO	mammaria	33	72.100	2.379.300
ECO	mano eavamb.	3	72.100	216.300
ECO	milza	5	104.200	521.000
ECO	pancreas e spl.	10	140.200	1.402.000
ECO	paratiroide	10	72.100	721.000
ECO	parotide e g. sal.	2	72.100	144.200
ECO	pelvica	61	72.100	4.398.100
ECO	piede	3	72.100	216.300
ECO	polso	4	104.200	416.800
ECO	prostata	11	104.200	1.146.200
ECO	renale	179	104.200	18.651.800
ECO	sottoman.	14	72.100	1.009.400
ECO	spalla	18	72.100	1.297.800
ECO	surrenale	2	104.200	208.400
ECO	testicoli	18	72.100	1.297.800
ECO	tiroidea	147	72.100	10.598.700
ECO	torace	1	104.200	104.200
ECO	vescica	18	104.200	1.875.600
MAMM	mammografia	91	83.700	7.616.700



## UNITA' OPERATIVA DI RADIOLOGIA – LOCRI

RX	anca	1.020	36.900	37.638.000
RX	apparato urinario	73	38.900	2.839.700
RX	arcata dentaria	135	32.800	4.428.000
RX	avambraccio	239	36.900	8.819.100
RX	bacino	755	38.400	28.992.000
RX	braccio	83	38.400	3.187.200
RX	calcagno	78	36.900	2.878.200
RX	cistografia	14	133.000	1.862.000
RX	clavicola	130	36.900	4.797.000
RX	clisma opaco	125	236.500	29.562.500
RX	col. dorsale	591	37.600	22.221.600
RX	col. lombare	670	37.600	25.192.000
RX	col. lombo-sac.	490	37.600	18.424.000
RX	colangiografia	90	133.000	11.970.000
RX	collo-piede	1.201	36.900	44.316.900
RX	colonna cerv.	2.219	43.000	95.417.000
RX	cranio	864	50.800	43.891.200
RX	diretta reni	11	80.900	889.900
RX	diretto addome	1.081	43.800	47.347.800
RX	epifaringe	14	34.600	484.400
RX	esofago-stomaco-duo.	62	115.000	7.130.000
RX	età scheletrica	21	37.600	789.600
RX	femore	414	37.600	15.566.400
RX	fistolografia	2	105.000	210.000
RX	gamba	535	37.600	20.116.000
RX	ginocchio	1.265	37.600	47.564.000
RX	gomito	509	36.900	18.782.100
RX	isterosalpingografia	15	210.000	3.150.000
RX	mandibola	17	34.600	588.200
RX	mano	1.296	34.600	44.841.600
RX	ossa nasali	158	34.600	5.466.800
RX	piede	1.002	36.900	36.973.800
RX	polso	1.545	34.600	53.457.000
RX	rinofaringe	7	34.600	242.200
RX	sacro-coccige	94	37.600	3.534.400
RX	scheletro costale	245	40.800	9.996.000
RX	spalla	1.002	38.400	38.476.800

RX	sterno	47	36.900	1.734.300
RX	stratigrafia polmonare	4	120.600	482.400
RX	stratigrafia renale	63	80.900	5.096.700
RX	torace	9.481	41.100	389.669.100
RX	trachea	104	36.900	3.837.600
RX	tubo digerente	39	164.200	6.403.800
RX	urografia	63	419.700	26.441.100
TAC	addome comp c.m.c.	701	340.000	238.340.000
TAC	addome inf. c.m.c.	3	386.200	1.158.600
TAC	addome sup.c.m.c.	17	386.200	6.565.400
TAC	anca	5	167.000	835.000
TAC	angio.TAC	1	380.400	380.400
TAC	bacino	3	167.500	502.500
TAC	cerebrale	1.650	194.200	320.430.000
TAC	cerebrale c.m.c.	213	380.400	81.025.200
TAC	collo c.m.c	134	380.400	50.973.600
TAC	femore	3	167.500	502.500
TAC	ginocchio	29	167.500	4.857.500
TAC	laringe	2	380.400	760.800
TAC	lombare	30	194.200	5.826.000
TAC	mandibola	3	194.200	582.600
TAC	massiccio fac.	23	194.200	4.466.600
TAC	orecchio	9	194.200	1.747.800
TAC	pelvi c.m.c.	187	386.200	72.219.400
TAC	rinofaringe	10	380.400	3.804.000
TAC	rocche petrose	12	194.200	2.330.400
TAC	sella turcica	1	380.400	380.400
TAC	seni paranasali	28	194.200	5.437.600
TAC	spalla	3	380.400	1.141.200
TAC	spinale	26	194.200	5.049.200
TAC	torace c.m.c.	332	380.400	126.292.800
<b>TOTALI</b>		<b>33.301</b>		<b>2.317.522.700</b>





## UNITA' OPERATIVA DI NEFROLOGIA \* EMODIALISI – LOCRI

Personale Emodialisi	NUMERO
AUS.SERV.SOCIO ASSISTEN.	5
DIRIG.TE MEDICO I LIV. *	3
DIRIG.TE MEDICO I LIV. **	3
DIRIG.TE MEDICO II LIV.	1
O.P.1 CAT. COOR.C.S.	3
O.P.1 CAT.COLL.PREP.DIAL.	4
O.P.1CAT.COLL.INF.PROF.LE	14
O.P.2 CAT. INFERM.GENER.	4
OPER.TECN. ASSISTENZA	3

## Attività ambulatoriale

DESCRIZIONE	Prestazioni	Tariffa	Equivalente
cat. ven	68	278.800	18.958.400
prel. ven.	2.775	7.100	19.702.500
visita controllo	10.640	25.000	266.000.000
piano tratt.	10.649	40.000	425.960.000
visita	291	40.000	11.640.000
valutazione ricir.	3.320	33.300	110.556.000
iniezione ormone	3.530	18.800	66.364.000
infusione iv. Di	424	22.500	9.540.000
emod. bicarbonato	2.059	347.100	1.935.776.700
HD bicarbonato	8.473	377.100	3.195.168.300
emodiafiltrazione	169	493.800	83.452.200
dialisi peritoneale c.	198	106.500	21.087.000
medicazione	161	7.500	1.207.500
iniez. sost. t. peritoneo	198	120.000	23.760.000
manovre str. connesse	83	91.700	7.611.100
emogasanalisi arterioso	214	30.400	6.505.600
em. venoso	93	36.000	3.348.000
revisione cat. perit.	52	91.700	4.768.400
visita - ipertensione art.	95	40.000	3.800.000
applicazione Holter	83	80.000	6.640.000
<b>TOTALE</b>	<b>43.575</b>		<b>6.221.845.700</b>

puntura di vena	10619	50000	530950000
-----------------	-------	-------	-----------

DESCRIZIONE	Prestazioni	Tariffa	Equivalente
consulenze	219	40000	8760000
dialisi in altri reparti	369	377100	139149900
Hd in rianimazione	42	377100	15838200
<b>TOTALE</b>	<b>630</b>		<b>163748100</b>

## UNITA' DI DIALISI DIALISI DECENTRATA

DESCRIZIONE	Prestazioni	Tariffa	Equivalente
DIALISI BICARBONATO	587	292.200	171.521.400



## UNITA' OPERATIVA DI ODONTOSTOMATOLOGIA – LOCRI

Personale Odontostomatologia	NUMERO
DIRIG.TE MEDICO I LIV. INCARICATO	4
DIRIG.TE MEDICO II LIV.	1
DIRIG.TE MEDICO I LIV.	2
O.P.ICAT.COLL.INF.PROF.LE	4

## Attività ambulatoriale

DESCRIZIONE	Prestazioni	Tariffa	Equivalente
VISITA	1.311	40.000	52.440.000
VISITA CONTROLLO	95	25.000	2.375.000
RICOSTRUZIONE	917	36.000	33.012.000
RIC. A 3 O PIU' SUP.	533	67.500	35.977.500
ESTRAZIONE	698	31.500	21.987.000
TER. CAN.PL.	138	103.500	14.283.000
TER. CANAL. MON.	111	67.500	7.492.500
CURA ALVEOLITE	1	11.300	11.300
RX ENDOORALEI	335	27.800	9.313.000
ESTRAZ. CH.	38	58.500	2.223.000
ABL. TARTARO	619	18.800	11.637.200
LEV. RADICI	40	45.000	1.800.000
SIGILLATURA SOLCHI	1	7.500	7.500
ASP. LES. DENT.	4	85.500	342.000
RIM.PUNTI	45	7.500	337.500
EX.DI DECIMO	42	22.500	945.000
ASP. LES. O TES. D. GEN.	17	54.000	918.000
ALTRA RIPAR. DENT.	45	31.500	1.417.500
APICECTOMIA	2	85.500	171.000
ALTR AS. LES. BOCCA	-	37.800	-
GENGIVOPLASTICA	8	112.500	900.000
SEQUESTECTOMI OSSO FACCIALE	1	42.000	42.000
ASPORTAZIONE CISTI MASC.	3	190.000	570.000
BIOPSIA	1	2.750	2.750
<b>TOTALE</b>	<b>5.005</b>		<b>198.204.750</b>



## UNITA' OPERATIVA DI ODONTOSTOMATOLOGIA – LOCRI

Consulenze interne

DESCRIZIONE	Prestazioni	Tariffa	Equivalente
<b>Pronto Soccorso</b>			
visita	360	40.000	14.400.000
ter. can. pol.	32	103.500	3.312.000
ter. can. mon.	16	67.500	1.080.000
rx endorale	33	27.800	917.400
estrazione	37	58.500	2.164.500
otturazione	5	36.000	180.000
ablaz. tartaro	4	18.800	75.200
rimozione punti	3	7.500	22.500
altra rip. dentale	5	31.500	157.500
<b>Chirurgia</b>			
visita	4	40.000	160.000
<b>Otorino</b>			
visita	27	40.000	1.080.000
estrazione	2	58.500	117.000
<b>Medicina</b>			
visita	39	40.000	1.560.000
rx endorale	5	27.800	139.000
estrazione	3	31.500	94.500
asport. les. geng.	2	54.000	108.000
<b>Psichiatria</b>			
visita	2	40.000	80.000
<b>U.T.I.C.</b>			
visita	1	40.000	40.000

<b>Ortopedia</b>			
visita	29	40.000	1.160.000
estrazione	1	31.500	31.500
<b>Geriatría</b>			
visita	11	40.000	440.000
estrazione	3	31.500	94.500
rx	1	27.800	27.800
<b>Neurologia</b>			
visita	3	40.000	120.000
<b>Astanteria</b>			
visita	22	40.000	880.000
estrazione	16	31.500	504.000
rx endorale	2	27.800	55.600
<b>Diabetologia</b>			
visita	3	40.000	120.000
<b>Ostetricia</b>			
visita	1	40.000	40.000
<b>Emodialisi</b>			
visita	3	40.000	120.000
<b>Pediatria</b>			
visita	4	40.000	160.000
<b>Rianimazione</b>			
visita	1	40.000	40.000
<b>TOTALE</b>	<b>680</b>		<b>29.481.000</b>



## UNITA' OPERATIVA DI OFTALMOLOGIA – LOCRI

Personale Oftalmologia Sociale	NUMERO
DIRIG.TE MEDICO I LIV. *	1
O.P. I CAT. COLL. INF. PROF. LE	1

DESCRIZIONE	Prestazioni	Tariffa	Equivalente
<i>CERT PAT. E P.D'ARMI</i>			
es. compless. dell'occhio	253	40.000	10.120.000
studio sens. al colore	253	15.000	3.795.000
valutazione ortottica	253	11.300	2.858.900
visione binoculare n.	253	15.000	3.795.000
<i>PEDIATRICHE EST.</i>			
es. del fondo odulare	355	15.000	5.325.000
valutazione ortottica	355	11.300	4.011.500
es. completo occhio	355	40.000	14.200.000
<i>ADULTI DIABETICI IP.</i>			
es. completo occhio	982	40.000	39.280.000
esame del fondo oculare	982	15.000	14.730.000
<i>SCREENING SCOL.</i>			
studio sensibilità al colore	2.808	15.000	42.120.000
valutazione ortottica	2.808	11.300	31.730.400
es. completo dell'occhio	2.808	40.000	112.320.000
<b>totale pazienti</b>	<b>4.398</b>		
<b>totale prestazioni</b>	<b>12.465</b>		<b>284.285.800</b>



## CENTRO TRASFUSIONALE – LOCRI

Personale Centro trasfusionale	NUMERO
AUS.SERV.SOCIO ASSISTEN.	2
BIOL. DIR.TE I LIV. *	1
BIOL. DIR.TE I LIV. **	2
DIRIG.TE MEDICO I LIV. **	2
DIRIG.TE MEDICO II LIV.	1
O.P.1 CAT. TECN. C.TRASF.	6
O.P.1CAT.COLL.INF.PROF.LE	3
O.P.2 CAT. INFERM.GENER.	2
OPER.TECN. ASSISTENZA	1

Consulenze interne				
DESCRIZIONE	Prestazioni	Tariffa	Equivalente	
GS	8.558	24.700	211.382.600	
GS	4.402	19.600	86.279.200	
K	4.402	13.000	57.226.000	
FEN	4.402	26.000	114.452.000	
AGGL	27	14.400	388.800	
CRIO	5	3.400	17.000	
TCD	812	13.300	10.799.600	
TCI	2.593	18.000	46.674.000	
IDAI	3	47.000	141.000	
TIT A.I.	2	36.600	73.200	
PC	4.174	16.400	68.453.600	
GRC	1.820	197.570	359.577.400	
GRC-D.L	1.422	334.370	475.474.140	
PFC puc	1.041	28.500	29.668.500	
pfc sd	195	159.500	31.102.500	
C.PIAST.	132	31.920	4.213.440	
PREDEP	8	114.000	912.000	
SALASSO	5	85.000	425.000	
EM	3.399	20.500	69.679.500	
HIV	3.280	38.900	127.592.000	
HBsAg	7.940	27.400	217.556.000	
ANTI HBc	1.651	36.600	60.426.600	
ANTI Hbe	1.256	36.600	45.969.600	
ANTI HBs	1.259	36.600	46.079.400	
HBeAg	1.245	36.600	45.567.000	
HCV	6.023	33.200	199.963.600	
IgMA	145	21.300	3.088.500	
IgM A.HBc	66	45.600	3.009.600	
RIBA	214	135.100	28.911.400	
FERRIT	1.867	32.200	60.117.400	
TPHA	2.757	13.800	38.046.600	
PRE.V.	3.104	7.100	22.038.400	
CONSUL	2.745	25.000	68.625.000	
VIS. generale	3.104	25.000	77.600.000	
INF. S.T.	3	22.500	67.500	
<b>TOTALE</b>	<b>75.426</b>		<b>2.611.598.080</b>	

Attività ambulatoriale				
DESCRIZIONE	Prestazioni	Tariffa	Equivalente	
GS	1.029	24.700	25.416.300	
GS	1.029	19.600	20.168.400	
K	1.029	13.000	13.377.000	
FEN	1.029	26.000	26.754.000	
AGGL	3	14.400	43.200	
CRIO	1	3.400	3.400	
TCD	3	13.300	39.900	
TCI	504	18.000	9.072.000	
IDAI	2	47.000	94.000	
TIT A.I.	4	36.600	146.400	
PC	543	16.400	8.905.200	
GRC	12	197.570	2.370.840	
GRC-D.L	515	334.370	172.200.550	
PFC puc	23	28.500	655.500	
PFC sd	5	159.500	797.500	
PFC indust.	1.611	28.500	45.913.500	
C.PIAST.	80	31.920	2.553.600	
PREDEP	9	114.000	1.026.000	
SALASSO	130	85.000	11.050.000	
EM	632	20.500	12.956.000	
HIV	386	38.900	15.015.400	
HBsAg	406	27.400	11.124.400	
ANTI HBc	365	36.600	13.359.000	
ANTI Hbe	364	36.600	13.322.400	
ANTI HBs	390	36.600	14.274.000	
HBeAg	364	36.600	13.322.400	
HCV	396	33.200	13.147.200	
IgM ANTI H	86	21.300	1.831.800	
IgM A.HBc	13	45.600	592.800	
RIBA	11	135.100	1.486.100	
CA19.9		37.500	37.500	
FERRIT	33	32.200	1.062.600	
TPHA	10	13.800	138.000	
PRE.V.	1.067	7.100	7.575.700	
VIS. GEN.	674	25.000	16.850.000	
TRAS. S.	552	50.000	27.600.000	
INF. S.T.	204	22.500	4.590.000	
<b>TOTALE</b>	<b>13.514</b>		<b>508.872.590</b>	



## UNITA' OPERATIVA DI MEDICINA FISICA E RIABILITAZIONE – LOCRI

Personale Medicina Fisica e Riab.	NUMERO
AUS.SERV.SOCIO ASSISTEN.	3
DIRIG.TE MEDICO I LIV. INC	2
DIRIG.TE MEDICO II LIV.	1
O.P.1 CAT.COOR.T.RIABIL.	9
O.P.IC.COLL.TERAP.RIABIL.	14
O.P.ICAT.COLL.INF.PROF.LE	2
O.P.2 CAT. INFERM.GENER.	2
O.TECNICO GUARDAROBIERA	1
OPER.TECN. ASSISTENZA	1

Consulenze interne			
DESCRIZIONE	Prestazioni	Tariffa	Equivalente
visita	987	40.000	39.480.000
riab. neuromotoria	1.958	27.500	53.845.000
ried. n. biofeedback	9	26.900	242.100
k. t. passiva e att.	7.075	13.200	93.390.000
riab. neurologica	114	37.000	4.218.000
mob. altre articolazione	249	17.100	4.257.900
traz. scheletrica	9	31.300	281.700
eserc. respiratori	376	19.300	7.256.800
e. posturali propr.	77	19.500	1.501.500
training deamb. e passo	2.602	25.000	65.050.000
radar - marconi	131	6.600	864.600
infrarossi	152	3.100	471.200
massoterapia dist.	1.190	7.200	8.568.000
elett. antalgica	668	7.600	5.076.800
elett. tens	2.349	8.100	19.026.900
ellettroterapia	2.985	7.800	23.283.000
magnetoterapia	263	7.900	2.077.700
laser	88	6.000	528.000
riab. cardiologica	2	37.000	74.000
ultrasuono t. con test. m.	175	10.000	1.750.000
terapia occupazionale	688	17.400	11.971.200
ionoforesi	1.975	5.700	11.257.500
terapia a luce u.v.a.	8	17.000	136.000
<b>TOTALE</b>	<b>24.130</b>		<b>354.607.900</b>

Attività ambulatoriale			
DESCRIZIONE	Prestazioni	Tariffa	Equivalente
visita	4.581	40.000	183.240.000
controllo	1.641	25.000	41.025.000
val. protesica	75	20.900	1.567.500
bil. articolare	874	31.300	27.356.200
riab. neuromotoria	1.050	27.500	28.875.000
ried. n. biofeedback	110	26.900	2.959.000
k. t. passiva e att.	14.290	13.200	188.628.000
riab. neurologica	720	37.000	26.640.000
mob. colonna v.	1.160	27.500	31.900.000
mob. altre articolazioni	290	17.100	4.959.000
eserc.. respiratori	1.530	19.300	29.529.000
e. posturali propr.	820	19.500	15.990.000
training deamb. e passo	1.300	25.000	32.500.000
radar - marconi	7.200	6.600	47.520.000
infrarossi	2.950	3.100	9.145.000
massoterapia dist.	11.990	7.200	86.328.000
elett. antalgica	540	7.600	4.104.000
elett. tens	13.940	8.100	112.914.000
ellettroterapia	7.000	7.800	54.600.000
magnetoterapia	2.369	7.900	18.715.100
ultrasuono t. con test. m.	8.900	10.000	89.000.000
trazione scheletrica	2.590	7.600	19.684.000
terapia occupazionale	1.250	17.400	21.750.000
ionoforesi	12.980	5.700	73.986.000
terapia a luce u.v.a.	6	17.000	102.000
laser	1.900	6.000	11.400.000
infiltrazione endoarticolare	3	54.000	162.000
<b>TOTALE</b>	<b>102.059</b>		<b>1.164.578.800</b>