

# **FATTI E CIFRE SULLE DIPENDENZE DA SOSTANZE E COMPORTAMENTI IN PIEMONTE**

## **Bollettino 2011**

Informazioni derivate da:  
schede ministeriali 1991-2010  
ISTAT – Ministero dell'Interno  
ESPAD  
SDO



**FATTI E CIFRE SULLE DIPENDENZE DA  
SOSTANZE E COMPORTAMENTI  
IN PIEMONTE**

**Bollettino 2011**



## **Osservatorio Epidemiologico delle Dipendenze - Regione Piemonte**

ASL TO3 – S.C. a D.U. di Epidemiologia

Via Sabaudia 164

10095 – Grugliasco (TO)

Tel.: 011 40188302/304

Fax: 011 40188301

E-mail: [info@oed.piemonte.it](mailto:info@oed.piemonte.it)

---

### **A cura di:**

Roberto Diecidue, Romeo Brambilla

### **Segreteria:**

Patrizia Gioia, Laura Donati, Davide Stumpo

### **Contributi di:**

Valeria Siciliano, Loredana Fortunato. Sabrina Molinaro. Institute of Clinical Physiology, CNR, Pisa per la stesura della sezione su ESPAD.

### **Ringraziamenti**

Si ringrazia il dr. Alessandro Migliardi del Servizio di Epidemiologia dell'ASL TO3 per la fondamentale consulenza nell'elaborazione statistica.

Serv. Sovraz. Epidemiologia S.C. a D.U. Reg. Piemonte c/o ASL TO3 Collegno

**ISBN 978-88-95525-13-6**

Stampa

Tipografia AGAT

Finito di stampare nel dicembre 2011

Indice	
PREMESSA.....	5
QUADRO DI SINTESI .....	7
ESPAD: CONSUMI NELLA POPOLAZIONE STUDENTESCA .....	11
DIPARTIMENTI PER LE DIPENDENZE (DPD) .....	17
Andamento temporale .....	17
Genere.....	18
Età .....	19
Andamento temporale delle età medie .....	20
Tipologia di dipendenza .....	22
Andamento temporale tipologia di dipendenza .....	23
Andamento temporale dei trattamenti .....	25
Test sierologico HIV, HBV, HCV .....	27
TABELLE	
Utenti per tipologia utente, sesso, ASL e sede operativa. ....	30
Utenti per tipologia utente, sesso, ASL.....	32
Utenti per tipologia utente, sesso, ex ASL.....	33
Utenti per sesso, età e per sede operativa.....	34
Utenti per dipendenza primaria e sede operativa.....	40
Trattamenti per utenti per sede operativa.....	42
Utenti per effettuazione test, stato sierologico e vaccinale e per sede operativa.....	48
CARCERE .....	51
DECESSI PER OVERDOSE .....	59
Andamento temporale .....	59
Mortalità per overdose e livello d'istruzione .....	61
RICOVERI PER ABUSO E DIPENDENZA DA SOSTANZE .....	63
Andamento temporale .....	63
Primi ricoveri per classe d'età. . ....	64
Ricoveri per reparto. ....	65
Ricoveri per ASL e genere.....	66
TABELLE	
Ricoveri di residenti per reparto.....	67
Ricoveri di residenti per reparto e istituto di cura.....	68
DIPARTIMENTI PER LE DIPENDENZE (DPD): PERSONALE .....	69
Andamento temporale .....	69
Personale per qualifica e sede operativa. ....	70
Personale per qualifica, tipo di rapporto e per ASL.....	74
Personale addetto all'attività di Riduzione del Danno, per qualifica, tipo di rapporto e per ASL. ....	78
Personale addetto all'attività nelle sedi Carcere, per qualifica, tipo di rapporto e per ASL. ....	79

Utenti tossicodipendenti, alcolodipendenti, totali, operatori e rapporto utenti/operatore per ASL .....	80
ENTI ACCREDITATI E COMUNITÀ PUBBLICHE .....	81
ENTI ACCREDITATI	
Andamento temporale .....	81
Elenco.....	84
Caratteristiche Strutturali.....	86
Tipologia Delle Attività Principali. ....	88
Personale Per Tipo Di Rapporto. ....	90
Capacità Ricettiva, Operatori, Utenti.....	94
COMUNITÀ PUBBLICHE	
Elenco.....	96
Caratteristiche strutturali.. ....	96
Tipologia delle attività principali.....	97
Personale per tipo di rapporto e per struttura. ....	98
Capacità ricettiva, operatori, utenti.....	99
MATERIALI E METODI .....	101
BIBLIOGRAFIA.....	104
REFERENTI SISTEMA INFORMATIVO .....	105

#### ELENCO DELLE ABBREVIAZIONI NEL TESTO

DPD	(Dipartimenti per le Dipendenze)
ESPAD	(European School Survey Project on Alcohol and other Drugs)
ICD-9	(International Classification Diseases –“Classificazione internazionale delle Malattie”)
SDO	(Scheda di Dimissione Ospedaliera)

# PREMESSA

Come già nell'anno precedente i dati sulle dipendenze in Piemonte sono pubblicati in 3 bollettini diversi: Fatti e Cifre sulle dipendenze da sostanze e comportamenti, Fatti e Cifre sull'Alcol e Fatti e cifre sul fumo di Tabacco.

Fatti e Cifre sulle dipendenze da sostanze e comportamenti mantiene una sezione generale sugli enti ausiliari e sulle comunità pubbliche, che include anche gli ingressi per alcolismo. La sezione sul personale comprende anche tutte le informazioni relative ai servizi territoriali di alcologia, in quanto spesso gli operatori attivi nei due servizi sono i medesimi.

Una novità del Bollettino di quest'anno sono i dati dello studio ESPAD relativi alla diffusione del consumo di sostanze nella popolazione studentesca. Per quanto concerne il consumo di alcol nella medesima popolazione occorre consultare Fatti e Cifre sull'Alcol.

Più cerchiamo di sfruttare i dati disponibili per rispondere ai quesiti rilevanti per il sistema dei servizi e più questi si rivelano inadeguati, come per esempio quando si cerca di usare i dati dei trattati per stimare la prevalenza di uso nella popolazione generale o quando si voglia descrivere le caratteristiche degli utenti e i trattamenti erogati secondo la sostanza di abuso principale. Avere un insieme indefinito di eroinomani, fumatori e cocainomani non consente questo tipo di analisi. L'auspicio è che l'avvio del Sistema Piemontese Informatizzazione Dipendenze (SPIDI) possa consentire di rispondere ai quesiti rilevanti attraverso l'utilizzo di dati disaggregati.

Come sempre, buona lettura





# QUADRO DI SINTESI

Dalla lettura del Bollettino 2010 emergono alcuni dati di particolare rilievo.

- Analizzando complessivamente i dati relativi all'utenza DPD del biennio 2009-2010 si registra l'incremento del numero totale di utenti in trattamento per uso problematico di sostanze e comportamenti psicoattivi così come da trend consolidato degli ultimi 15 anni. Nel 2009 sono stati 22.238 i soggetti trattati nelle sedi territoriali, pari al 5,4% in più del 2008, con l'esclusione delle sedi operanti in carcere (2.419 utenti che verosimilmente si sovrappongono, in misura non quantificabile, con quelli ambulatoriali), e nel 2010 l'aumento è stato del 3,1% rispetto al rilevamento del 2009 (22.925 utenti; nei quali non sono stati conteggiati i 2.437 soggetti trattati in carcere). Valutando tali dati per tipologia di utenza, emerge che nel 2009 l'aumento ha interessato in egual misura sia gli utenti nuovi sia quelli già in carico (rispettivamente 5,3% e 5,4%), a differenza del 2010 dove l'aumento ha interessato in modo più evidente i soggetti già in carico rispetto a quelli nuovi (rispettivamente 3,3% e 2,5%).
- L'andamento, come già riscontrato nelle rilevazioni degli ultimi anni, non è omogeneo per sostanza primaria d'abuso. Continua, infatti, nelle ASL piemontesi la progressiva diminuzione, dal 2001 al 2010, del numero d'utenti trattati per dipendenza da eroina e altri oppiacei (-19,4%, nel 2010 sono 10.571). La diminuzione, calcolata senza i dati dell'ex ASL 2, mancanti per una parte del periodo, corrisponde a 2.405 utenti in meno e appare particolarmente preoccupante in termini di salute pubblica in quanto inspiegabile con gli elementi in nostro possesso. Il numero di soggetti trattati per eroina in Italia nello stesso periodo ha, infatti, registrato un decremento pari all'1,5%. Il tasso di guarigione e di mortalità di questa popolazione riportati nella letteratura internazionale e i dati sulla diffusione del fenomeno della dipendenza da eroina in Italia non giustificano una tale diminuzione. Si tratterebbe pertanto, in larga parte, di soggetti ancora dipendenti da eroina, ma non più in carico ai Dipartimenti per le Dipendenze (DPD). Aumentano invece i soggetti trattati per cocaina e crack (+231%, nel 2010 sono 2.056), per alcol (+104% nel 2010 sono 7.076) e per le altre sostanze conteggiate nel loro complesso (+365%, nel 2010 sono 3.222, aumento legato principalmente all'utenza trattata per tabacco e gambling patologico).

Utenti con uso problematico di sostanze e comportamenti psicoattivi, incluso l'alcool, per anno di osservazione e tipologia utente. Piemonte 1991-2010. Schede ANN01 e ALC03. Numero trattati nell'anno. Non sono stati conteggiati i dati degli utenti trattati nelle sedi CARCERE.

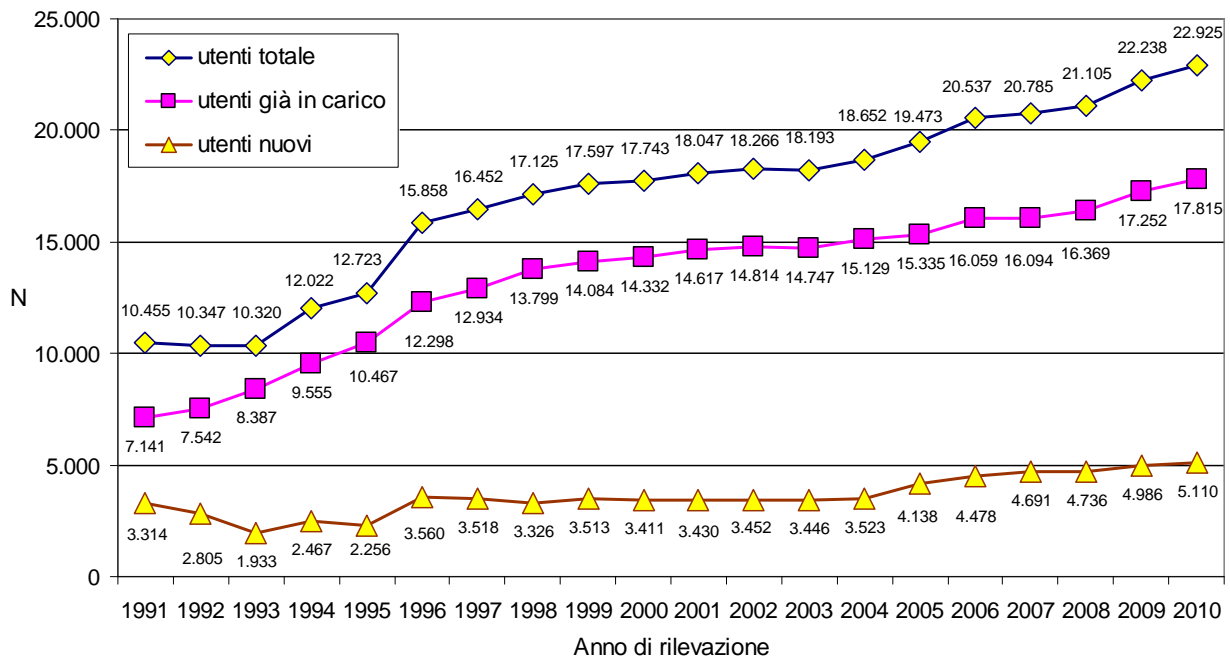

Utenti con uso problematico di sostanze e comportamenti psicoattivi per anno di osservazione e per sostanza primaria di abuso. Piemonte 1991-2010. Schede ANN02 e ALC03. Numero soggetti trattati nell'anno. Non sono stati conteggiati gli utenti dell'ex ASL 2 poiché non sono stati inviati i dati del periodo 1999-2004 né gli utenti trattati nelle sedi CARCERE. Non sono disponibili i dati del 1998.

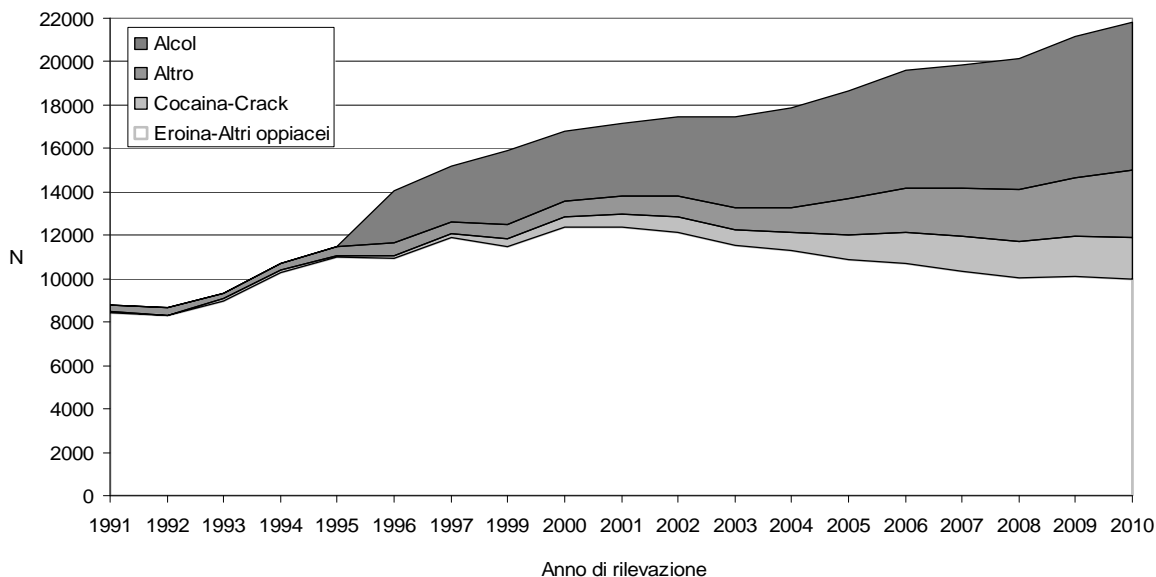

Utenti con uso problematico di sostanze e comportamenti psicoattivi, di eroina e altri oppiacei, di alcol. Differenza 2001-2010 per ASL. Piemonte 2001 e 2010. Schede ANN02 e ALC03. Numero soggetti trattati nell'anno. Non sono stati conteggiati gli utenti dell'ex ASL 2 poiché non sono stati inviati i dati del periodo 1999-2004 né gli utenti trattati nelle sedi CARCERE.

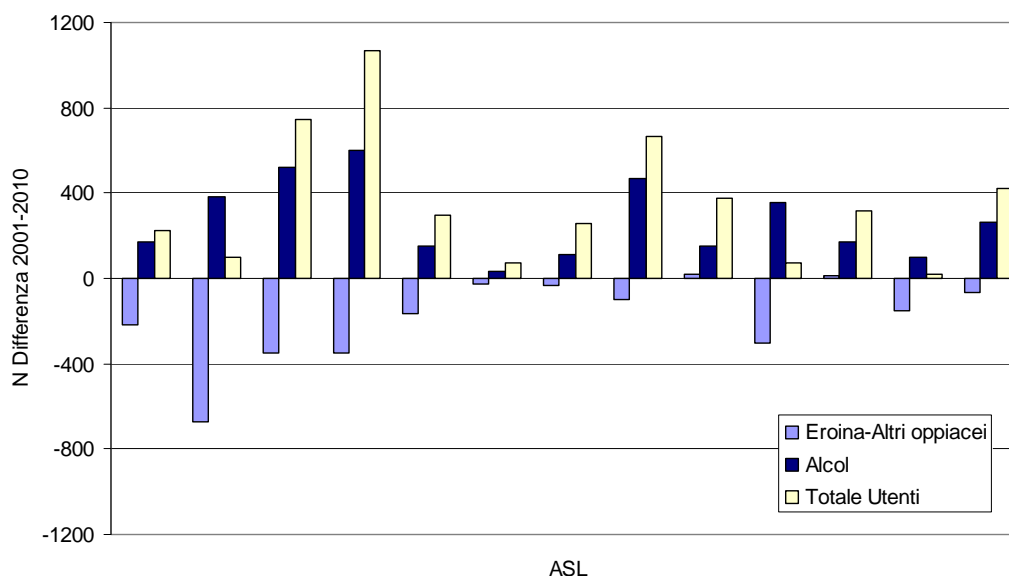

- Per quanto riguarda il confronto per area geografica, in questa edizione del Bollettino, i dati sono stati aggregati seguendo gli accorpamenti delle 22 ex ASL regionali, stabiliti nella Legge Regionale n°18 del 6 agosto 2007, nelle 13 nuove strutture territoriali. Complessivamente in tutte e 13 le ASL si osserva nel periodo 2001-2010 un aumento del numero totale di utenti con valori compresi tra 19 e 1.071 unità. Il numero di utenti con sostanza primaria d'abuso eroina o altri oppiacei è leggermente aumentato in due ASL con sole 13 e 17 unità in più ed è diminuito nelle rimanenti 11 ASL con valori compresi tra 25 e 674 unità. Il numero d'utenti con sostanza primaria d'abuso alcol è aumentato in tutte le ASL con valori compresi tra 33 e 600 unità. La valutazione per area geografica, confrontando i soli anni 2009 e 2010, mostra globalmente una notevole differenza tra le diverse ASL del Piemonte. In 9 ASL si osserva un aumento del numero totale di utenti con valori compresi tra 13 e 339 unità, mentre nelle rimanenti 4 ASL si osserva una riduzione compresa tra 8 e 67 unità. Il numero di utenti con sostanza primaria d'abuso eroina e altri oppiacei è aumentato in cinque ASL con valori racchiusi tra 11 e 45 unità ed è diminuito nelle rimanenti 8 ASL con

valori compresi tra 4 e 128 unità. Il numero d'utenti con sostanza primaria d'abuso alcol è aumentato in 10 ASL con valori compresi tra 2 e 117 unità, mentre nelle rimanenti tre ASL si osserva una riduzione di 6, 9 e 30 utenti.

Utenti con uso problematico di sostanze e comportamenti psicoattivi, di eroina e altri oppiacei, di alcol. Differenza 2009-2010 per ASL. Piemonte 2009 e 2010. Schede ANN02 e ALC03. Numero soggetti trattati nell'anno. Non sono stati conteggiati utenti trattati nelle sedi CARCERE.

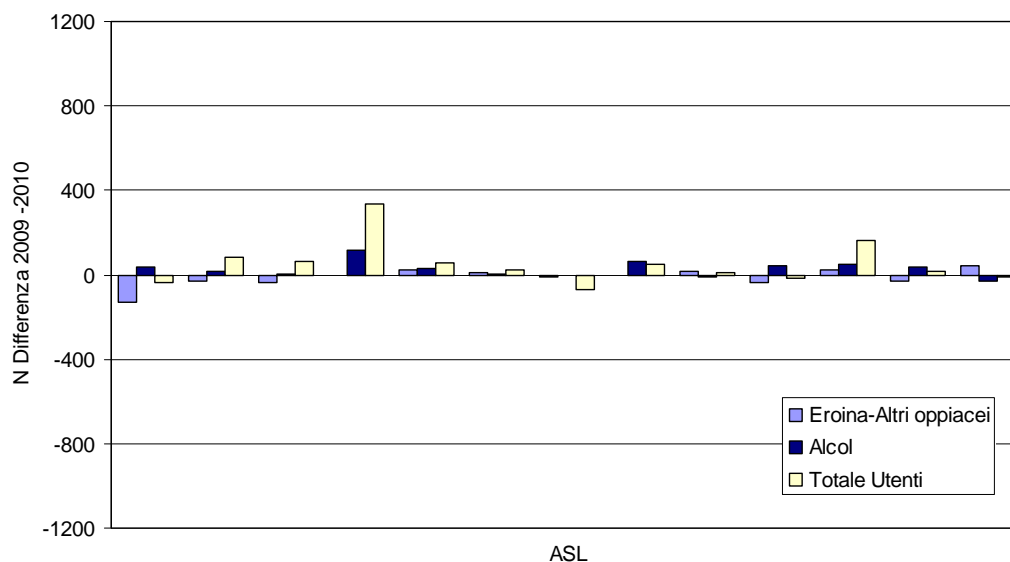

In aggiunta a quanto sopra descritto appaiono particolarmente rilevanti altri dati più sotto discussi nel dettaglio quali:

- il rilevante aumento di soggetti che usano eroina per via non endovenosa, il 41% nel 2010 contro il 32% in media degli anni precedenti;
- nel 2010 per la prima volta dal 1992 la proporzione di utenti in trattamento farmacologico è diminuita rispetto l'anno precedente e inoltre, restringendo l'analisi ai soli utenti trattati per eroina, si osserva per la prima volta una diminuzione della proporzione di utenti in trattamento con farmaci sostitutivi dopo un costante aumento negli anni precedenti, diminuzione attribuibile alla diminuzione della proporzione di soggetti in trattamento con metadone a lungo termine (con durata superiore a 180 giorni);
- permane un margine di consistente miglioramento nel tasso di copertura dell'effettuazione dei test per i marker per HIV, HBV e HCV, essendo i tassi attuali ben lontani da valori soddisfacenti;
- l'utilizzo dei trattamenti sostitutivi in carcere appare sostanzialmente difforme da quello attuato nei servizi territoriali.

Di seguito sono sintetizzate le principali osservazioni deducibili dai dati pubblicati, organizzate secondo le sezioni della pubblicazione:

#### POPOLAZIONE STUDENTESCA

- Si osserva, nel periodo 2006-2010, una diminuzione della proporzione di studenti delle scuole superiori che utilizzano alcune sostanze illegali, mentre altre si mantengono stabili o aumentano. Si passa nel periodo 2006-2010 dal 28% al 23% di soggetti che hanno usato cannabis negli ultimi 12 mesi, dal 4% al 3% che hanno usato cocaina, dall'1,5% all'1,4% che hanno usato eroina, dal 2,7% al 3,2% che hanno usato allucinogeni e dal 2,4% al 3,5% che hanno usato stimolanti.
- Nel periodo 2007-2010 si è osservato una sostanziale stabilità della proporzione di soggetti che hanno usato farmaci senza prescrizione medica. L'uso di farmaci per dormire ha interessato, nel 2010, il 6,3% degli studenti (nel 2007 il 5,8%), stabile l'uso di farmaci per l'umore (2%) e di farmaci per le diete (2,6%). Si osserva un leggero incremento nell'uso di farmaci per l'iperattività (3,4%, nel 2007 era il 3%).

#### UTENTI CON USO PROBLEMATICO DI SOSTANZE E COMPORTAMENTI PSICOATTIVI

- A partire dal 2006 si osserva un'importante differenza nel rapporto maschi-femmine tra i nuovi utenti (3,4 maschi per ogni femmina nel 2010) e gli utenti già in carico (5 maschi per ogni femmina). Restano da indagare i motivi di questa modificazione (pag. 18);

- iv) prosegue l'aumento dell'età media sia degli utenti già in carico (nel 2010 raggiunge 36,6 anni) sia dei nuovi utenti (33,8 anni) (pag. 20);
- v) nel 2010 la proporzione di consumatori di eroina per via non endovenosa raggiunge il valore massimo: 41%. In media negli anni precedenti i valori oscillavano intorno al 32% (pag. 22);
- vi) continua a diminuire la proporzione di utenti in carico per eroina come sostanza primaria di abuso: nel 2010 costituisce il 66%. Si tratta di una diminuzione sia relativa sia assoluta: diminuisce il numero assoluto di utenti trattati per dipendenza da eroina, mentre aumenta il numero di utenti trattati per dipendenza da cocaina (13%), da tabacco (7%) e da gambling (5%) (pagg. 22, 23 e 40);
- vii) nel 2010 per la prima volta dal 1991 la proporzione di utenti in trattamento farmacologico è diminuita rispetto l'anno precedente (59%). Anche restringendo l'analisi ai soli utenti trattati per eroina si osserva una diminuzione della proporzione di utenti in trattamento con farmaci sostitutivi dopo un costante aumento negli anni precedenti (pagg. 25 e 26);
- viii) nel 2010 il 4,9% dei soggetti trattati era sieropositivo per HIV, il 30,7 era sieropositivo o vaccinato contro l'infezione da HBV e il 34% era sieropositivo per HCV. Questi dati rappresentano probabilmente una sottostima dei soggetti infettati da questi virus. La proporzione di soggetti sottoposti al test è infatti bassa. Solo il 43% dei soggetti è stato testato per HIV, il 64,4% testato o vaccinato per HBV e il 51% testato per HCV. Questo dato risente del progressivo aumento della quota di soggetti trattati per uso di tabacco e dipendenza da comportamenti. Escludendo dal calcolo i soggetti trattati per cannabis, tabacco, gambling e disturbi alimentari la proporzione di soggetti testati, pur restando bassa, aumenta: il 53,4% per HIV, il 79,2 per HBV e il 62,6 per HCV (pagg. 27 e 48).

#### CARCERE

- ix) In Piemonte sono collocati 13 istituti penitenziari per adulti (10 case circondariali e 3 case di reclusione) e 1 istituto penale per minori, distribuiti in 11 ASL. Nel corso del 2010 sono stati trattati 2.437 soggetti, il 4,3% dei quali femmine. La distribuzione per sostanza appare sostanzialmente diversa da quella degli utenti ambulatoriali (pag. 22). Il 49% dei soggetti presentava come dipendenza primaria eroina o altri oppiacei, il 41% cocaina e crack, l'8% cannabinoidi e il 2% altre sostanze. A differenza dei trattamenti in uso nei servizi territoriali appare prevalente l'utilizzo dei soli trattamenti psicosociali. Il trattamento con farmaci sostitutivi interessa la maggioranza dei soggetti in trattamento per dipendenza da eroina con ampie variazioni in base alla sede, ma con un forte sbilanciamento verso l'utilizzo di trattamenti di breve durata rispetto ai trattamenti ambulatoriali (pag. 51 e seguenti).

#### DECESSI PER OVERDOSE

- x) L'andamento della mortalità per overdose in Piemonte appare caratterizzato, dopo i due picchi dell'inizio e della metà degli anni novanta, da una progressiva e rapida diminuzione. A partire dal 2001 il numero di decessi annui è rimasto stabile intorno ai 60 secondo i dati ISTAT scendendo a 45 unità nel 2006, ultimo anno disponibile. La tendenza negli anni successivi, secondo i dati del Ministero dell'Interno, appare in diminuzione con 21 decessi nel 2010 (pag. 59). Occorre tenere conto che questa fonte, per quanto concerne il Piemonte, ha regolarmente sottostimato il fenomeno.

#### RICOVERI

- xi) I tassi standardizzati di ricovero per abuso e dipendenza da sostanze sono rimasti sostanzialmente stabili nel periodo 1996-2009. Nel 2009 sono stati effettuati 1.734 ricoveri per dipendenza e abuso di sostanze con una durata media di 13 giorni. Merita un ulteriore approfondimento l'ampia dispersione di questi ricoveri tra reparti e tra diversi presidi ospedalieri e case di cura (pag. 63 e seguenti).

#### ENTI AUSILIARI E COMUNITÀ PUBBLICHE

- xii) Nel 2010 si è passati al regime di accreditamento delle strutture. Questo ha comportato un ridimensionamento dei posti disponibili. A fronte di 78 strutture attive nel 2010 di cui 7 non accreditate (lo stesso numero nel 2008, ma 7 in meno del 2009) i posti disponibili sono scesi a 1.287 (1.350 nel 2009). Escludendo dal conteggio le strutture ambulatoriali si sono osservati 2.466 passaggi (2.543 nel 2008), di cui 418 da fuori Piemonte. Rispetto l'anno precedente nelle strutture terapeutico-riabilitative residenziali sia l'indice di occupazione (numero di utenti presenti al 31 dicembre/capacità ricettiva) sia l'indice di rotazione (numero totale di passaggi nell'anno/capacità ricettiva) diminuiscono (0,75 e 1,77); nelle strutture terapeutico-riabilitative semiresidenziali l'indice di occupazione e quello di rotazione aumentano a 0,92 e a 1,65; nelle case alloggio diminuisce l'indice di occupazione (0,78) e aumenta quello di rotazione (1,54); nei centri crisi diminuisce l'indice di occupazione (0,69) e aumenta quello di rotazione (5,28); nelle strutture per comorbidità psichiatrica diminuisce l'indice di occupazione (0,87) e aumenta quello di rotazione (1,81); nelle strutture per la funzione genitoriale aumentano sia l'indice di occupazione (0,79) sia quello di rotazione (1,16). Nel 2010 erano operative 8 strutture pubbliche con 161 passaggi a fronte di una capacità ricettiva di 85 posti (pagg. 81-82).

# ESPAD: CONSUMI NELLA POPOLAZIONE STUDENTESCA

Autori: Valeria Siciliano, Loredana Fortunato, Sabrina Molinaro. Institute of Clinical Physiology, CNR, Pisa.

## 1. Consumi di sostanze psicoattive nella regione Piemonte

I dati relativi all'uso di sostanze psicoattive, nella popolazione degli studenti delle scuole superiori della regione Piemonte, sono stati estratti dallo studio ESPAD@Italia2010.

Attraverso l'auto-compilazione di un questionario cartaceo anonimo, l'indagine campionaria, a carattere nazionale, ha lo scopo di monitorare la quota di studenti di 15-19 anni che ha consumato sostanze psicoattive in determinati intervalli di tempo: nel corso della vita, dell'ultimo anno e dell'ultimo mese.

Il consumo riferito "agli ultimi 12 mesi" (prevalenza "last year") e "agli ultimi 30 giorni" (prevalenza "last month") riflettono i comportamenti più recenti e adottati allo stato attuale.

Le evidenze che emergono permettono di comprendere l'andamento del fenomeno del consumo delle sostanze e lo stile di utilizzo delle stesse per meglio indirizzare le iniziative di prevenzione sul territorio, per tale motivo sono stati utilizzati anche i dati delle rilevazioni precedenti, a partire dal 2006.

### Cannabis

La cannabis è senza dubbio la sostanza illecita più diffusa. Il 23,3% degli studenti della regione Piemonte riferisce di averla utilizzata una o più volte nel corso dell'ultimo anno, antecedente la compilazione del questionario. Si osserva un trend in diminuzione, passando dal 28% del 2006 al 25,4% del 2007 per stabilizzarsi intorno al 23% negli ultimi due anni (Fig. 1).

Tale diminuzione ha caratterizzato le prevalenze d'uso anche tra gli studenti del resto d'Italia, dove si è passati dal 24,5% del 2006 al 22% del 2010.

Figura 1: Uso di cannabis (almeno una volta negli ultimi 12 mesi). Regione Piemonte. Anni 2006 – 2010

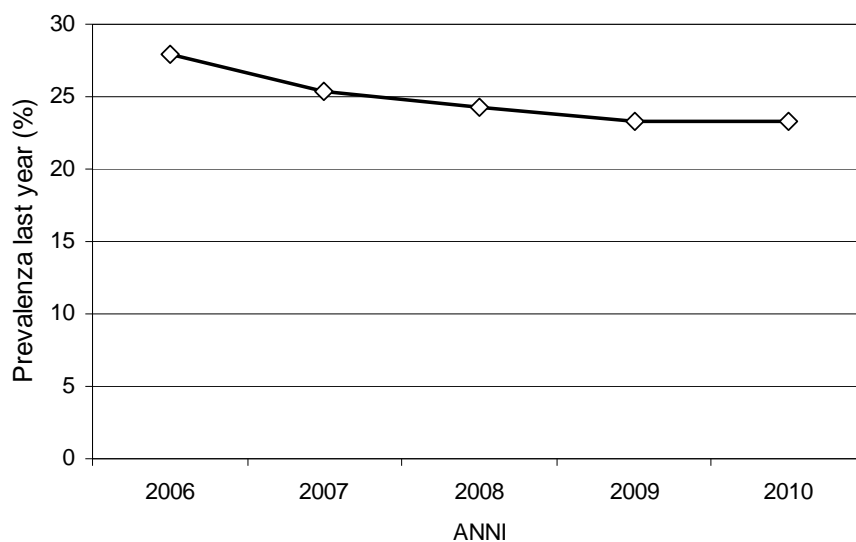

Elaborazione sui dati ESPAD-Italia@2006; ESPAD-Italia@2007; ESPAD-Italia@2008; ESPAD-Italia@2009; ESPAD-Italia@2010

L'uso di cannabis durante l'ultimo anno, ha coinvolto circa il 30% dei maschi ed il 18% delle femmine della regione Piemonte. Le prevalenze sono correlate all'età degli studenti, così tra i ragazzi, passano dal 15% dei 15enni al 44% dei 19enni, mentre tra le ragazze rispettivamente dal 7% al 27%.

Mentre non sembrano evidenziarsi sostanziali differenze nelle prevalenze d'uso nel genere femminile tra il Piemonte e il resto d'Italia, nel genere maschile si osservano prevalenze più alte nella regione sia tra i 15enni che tra i 18-19enni (Fig. 2).

**Figura 2: Uso di cannabis (almeno una volta negli ultimi 12 mesi). Confronto Piemonte - Italia. Distribuzione per genere ed età. Anno 2010.**

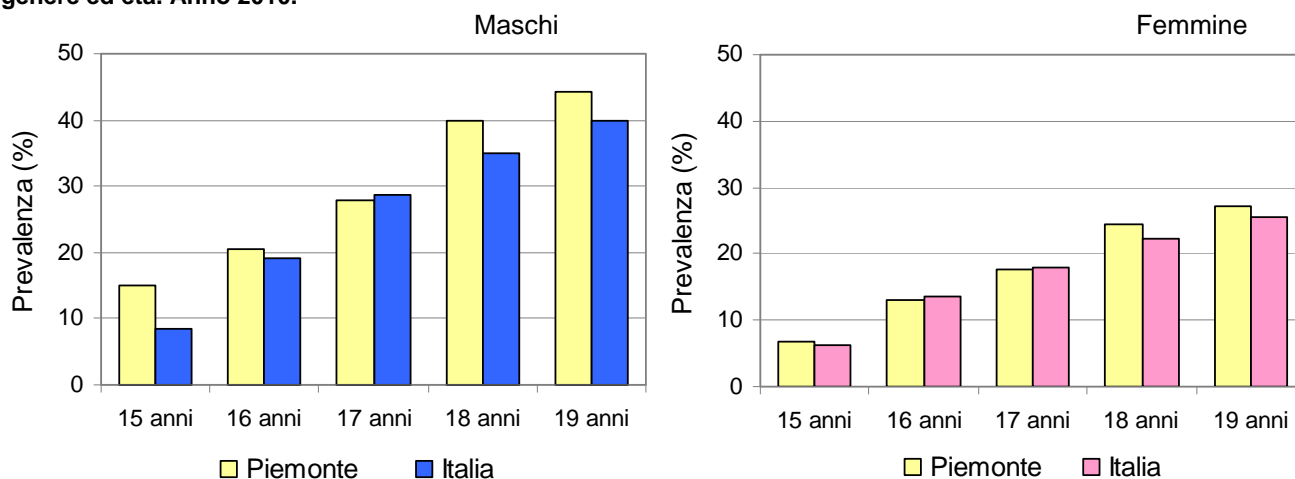

Elaborazione sui dati ESPAD-Italia©2010

In Piemonte l'età media di primo uso di cannabis fra gli studenti è di circa 15 anni per entrambi i generi; il dato è in linea con quello nazionale.

Si osservano pattern di uso differenti tra i generi per quanto riguarda la frequenza d'uso. Prendendo in considerazione solo coloro che hanno fatto uso di cannabis negli ultimi dodici mesi, il 15% dei maschi e l'11% delle femmine l'ha consumata 40 o più volte. L'uso occasionale (da una a 5 volte nell'anno) è stato riferito dal 52% dei maschi e dal 51% delle femmine. Il restante ha utilizzato la sostanza tre le 6 e le 39 volte.

Analizzando le prevalenze d'uso di cannabis per le diverse province del Piemonte, sono Biella (25,7%), Novara (24,2%) e Torino (24%) a far registrare una maggiore diffusione. Mentre minori prevalenze si osservano ad Asti (21,3%), Alessandria e Cuneo (21,7%). Le restanti province sono in linea con la media regionale (23%) (Fig. 3).

**Figura 3: Uso di cannabis (almeno una volta negli ultimi 12 mesi). Regione Piemonte. Distribuzione per Province. Anno 2010.**

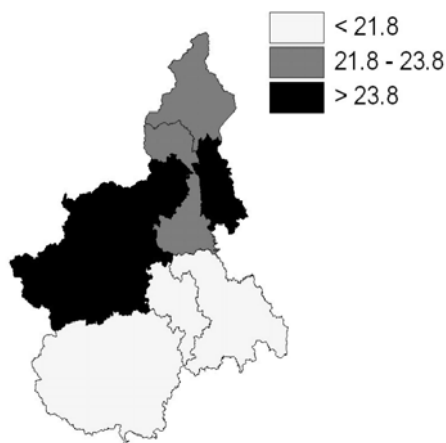

Elaborazione sui dati ESPAD-Italia©2010

### Altre sostanze illegali

Trend diverso sembrano avere invece le prevalenze d'uso delle altre sostanze illecite nella regione Piemonte. Eccetto che per l'uso di stimolanti, nell'ultimo anno, sembra aumentata la diffusione di tutte le sostanze.

Se nel 2006 era l'uso di cocaina ad emergere tra le altre sostanze illecite, nel corso degli ultimi anni si è assistito ad un progressivo aumento dell'uso di sostanze sintetiche, soprattutto degli allucinogeni.

In particolare, per quanto riguarda la cocaina, ad una stabilizzazione tra il 2006 e 2007 (intorno al 4%), è seguita una diminuzione (fino al 2,5% del 2009) con un incremento nel 2010 (3%).

L'uso di eroina, in diminuzione dal 2007 (1,5% contro l'1% del 2009), ha fatto rilevare un incremento nell'ultimo anno (1,4%).

Ad una stabilizzazione dell'uso di cocaina ed eroina tra il 2006 ed il 2007, si contrappone, negli stessi anni, un incremento della diffusione degli allucinogeni (dal 2,7% al 3,2%) e degli stimolanti (dal 2,4% al 3,5%). Sebbene

l'uso di tali sostanze ha subito un diminuzione nel 2009 (allucinogeni: 2,4%; stimolanti: 2,3%), nel corso dell'ultimo anno è aumentata la prevalenza degli allucinogeni (3%) (Fig. 4).

La situazione nel resto d'Italia è pressappoco simile a quella osservata in Piemonte: le prevalenze d'uso di cocaina e di stimolanti si sono stabilizzate negli ultimi due anni (rispettivamente al 3% e al 2,4%) dopo aver avuto un picco di consumi nel 2007 (cocaina 4,1% e stimolanti 3,1%). Analogamente a quanto detto per il Piemonte, anche in Italia, l'uso di eroina e di allucinogeni è aumentato nel corso del 2010 (rispettivamente all'1,4% e 2,8%).

**Figura 4: Uso di altre illegali (almeno una volta negli ultimi 12 mesi). Regione Piemonte. Anni 2006 – 2010.**

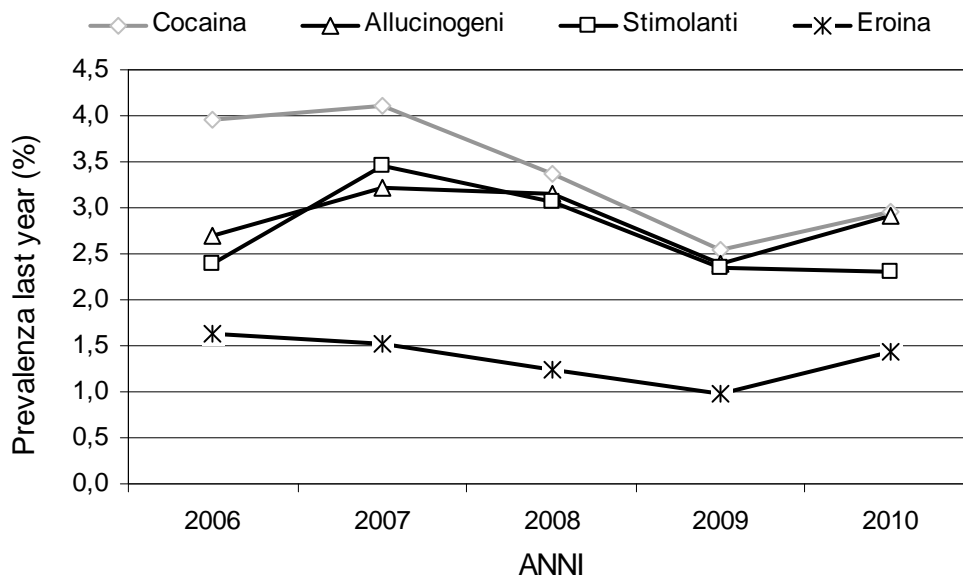

Elaborazione sui dati ESPAD-Italia@2006; ESPAD-Italia@2007; ESPAD-Italia@2008; ESPAD-Italia@2009; ESPAD-Italia@2010

## Cocaina

Il 4% degli studenti ed il 2% delle studentesse piemontesi, ha fatto uso di cocaina almeno una volta negli ultimi dodici mesi. Tra i maschi, la prevalenza d'uso più elevata si osserva tra i 19enni (5,9%), anche se risulta inferiore a quella rilevata tra i coetanei nazionali (6,8%). Maggiore invece la prevalenza nella regione, rispetto al resto d'Italia, per la classe d'età dei 16enni (4% contro il 3,4%) (Fig. 5).

Tra le studentesse, la diffusione è maggiore tra le 18enni (2,8%), anche rispetto alle stesse coetanee del resto della penisola (2%).

**Figura 5: Uso di cocaina (almeno una volta negli ultimi 12 mesi). Confronto Piemonte - Italia. Distribuzione per genere ed età. Anno 2010.**

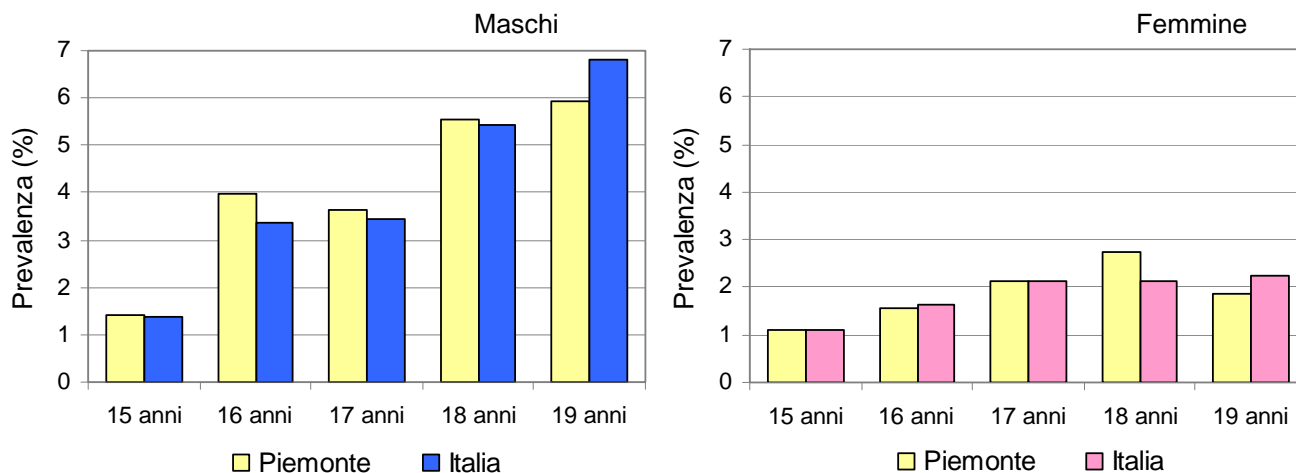

Elaborazione sui dati ESPAD-Italia@2010

L'età media di primo uso per la cocaina in Piemonte è di circa 15,6 anni per i maschi e di 15,4 per le femmine (intorno ai 15,5 anni per entrambi i generi nel resto d'Italia).

Per quel che riguarda la frequenza d'uso negli ultimi dodici mesi, il 20% dei consumatori l'ha usata 20 o più volte. L'uso occasionale (da una a 5 volte nell'anno) è stato riferito dal 58% ed il restante 22% ha utilizzato la sostanza tra le 6 e le 19 volte.

Le province del Piemonte maggiormente interessate dall'uso di cocaina sono Vercelli (3,5%) e Biella (3,4%). Le province di Novara, Verbanco-Cusio-Ossola e Cuneo sono in linea con la media regionale (3%), mentre leggermente inferiori sono le prevalenze nelle province di Asti, Torino ed Alessandria (Fig. 6).

**Figura 6: Uso di cocaina (almeno una volta negli ultimi 12 mesi). Regione Piemonte. Distribuzione per Province. Anno 2010.**

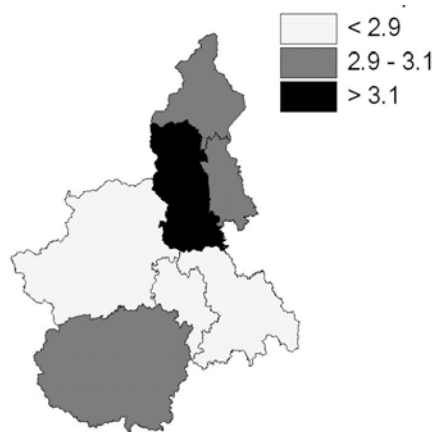

Elaborazione sui dati ESPAD-Italia©2010

### Eroina, Stimolanti e Allucinogeni

Anche per quanto riguarda l'uso di eroina, stimolanti e allucinogeni negli ultimi dodici mesi, sono i maschi ad essere maggiormente interessati dall'utilizzo delle stesse, riferendo un rischio doppio di farne uso rispetto alle coetanee. Tuttavia, non si osservano differenze con le prevalenze rilevate nel resto d'Italia.

Per quel che riguarda l'eroina, l'età media di primo uso è di 14,5 anni per i maschi e 15 anni per le femmine (rispettivamente 14 e 15 anni in Italia). L'uso di eroina nell'ultimo anno ha coinvolto il 2% degli studenti e l'1% delle studentesse. Tra coloro che hanno riferito l'uso, il 28% l'ha consumata 20 o più volte, il 31% tra le 6 e le 19 volte, mentre il restante 41% l'ha provata al massimo 5 volte (Fig. 7).

L'età media di primo uso di stimolanti è di 15,5 anni per i maschi e di 14,6 anni per le femmine (in Italia: maschi 15 anni e femmine 15,2 anni). Ad averne fatto uso di recente è il 3,1% dei ragazzi e l'1,6% delle ragazze; di questi, il 33% li ha consumati 20 o più volte, il 45% da una a 5 volte, mentre il restante 22% tra le 6 e le 19 volte (Fig. 7).

Prevalenze simili alla cocaina in Piemonte si osservano per gli allucinogeni. Tali sostanze sono diffuse tra il 4% degli studenti e l'1,7% delle studentesse. L'età media di primo uso è più alta rispetto alle altre sostanze (maschi: 16 anni; femmine: 15,3 contro i 15,6 anni del resto d'Italia per entrambi i generi). Per quanto riguarda la frequenza d'uso negli ultimi dodici mesi, il 62% ne ha fatto un uso occasionale (da una a 5 volte), mentre il 24% ne ha consumato 20 o più volte (Fig. 7).

**Figura 7: Uso di eroina, stimolanti e allucinogeni (almeno una volta negli ultimi 12 mesi). Confronto Piemonte - Italia. Distribuzione per genere. Anno 2010.**

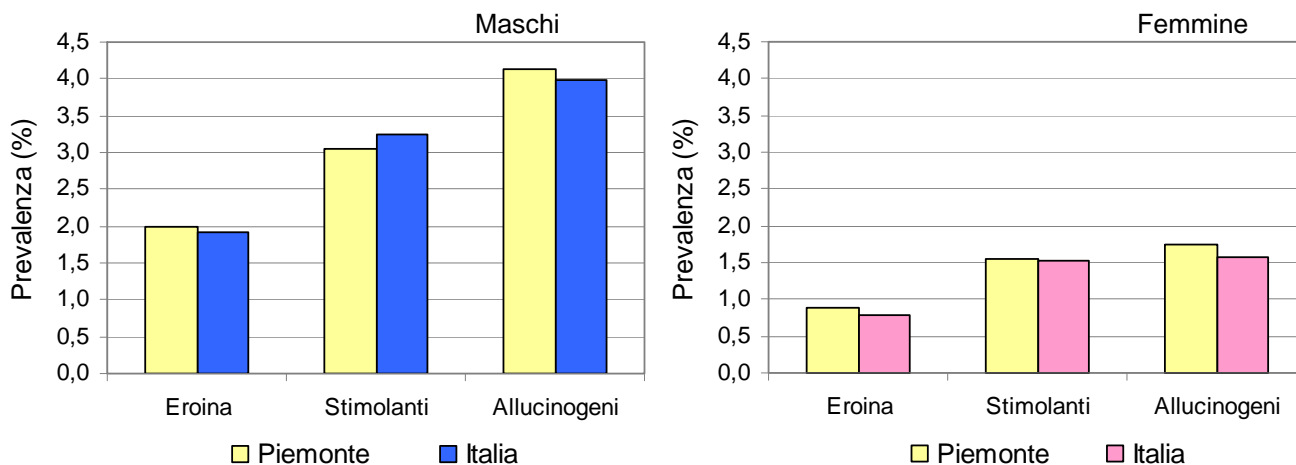

Elaborazione sui dati ESPAD-Italia©2010



I luoghi in cui gli studenti della regione Piemonte ritengono di poter facilmente reperire qualsiasi tipo di sostanza è la “discoteca” (cannabis 25,6%; stimolanti 19%; cocaina 16,5%; allucinogeni 12%; eroina 10%) o nei “rave, concerti, fiere, etc.” (cannabis 22%; stimolanti 11%; cocaina 10%; allucinogeni 9%; eroina 7,4%).

In particolare, la cannabis è facilmente reperibile anche in “strada” (27,2%), “scuola” (25%) e “casa di amici” (20,5%).

Le altre sostanze invece sono maggiormente reperibili o a “casa dello spacciatore” (cocaina 11%; eroina 8,6%; stimolanti 9,2%; allucinogeni 8,4%) o in “strada” (cocaina 11%; eroina 7,8%; stimolanti 9,5%; allucinogeni 8,3%).

Al contrario della cannabis, meno facile trovare queste sostanze a “scuola” (cocaina 4,4%; eroina 3%; stimolanti 4%; allucinogeni 4%) o a “casa di amici” (cocaina 6,8%; eroina 3,8%; stimolanti 4%; allucinogeni 5,4%).

Via “Internet” non sembra il modo più semplice per reperire sostanze illecite, le prevalenze variano tra il 2% per gli allucinogeni e il 3,5% per la cannabis.

Resta comunque un 13% di studenti che riferiscono “Altro” come luogo in cui facilmente reperire cannabis, ed un 8% per quel che riguarda la cocaina (Fig. 8).

**Figura 8: Prevalenza di studenti che ritiene facile reperire sostanze illecite nei luoghi indicati. Regione Piemonte. Anno 2010.**

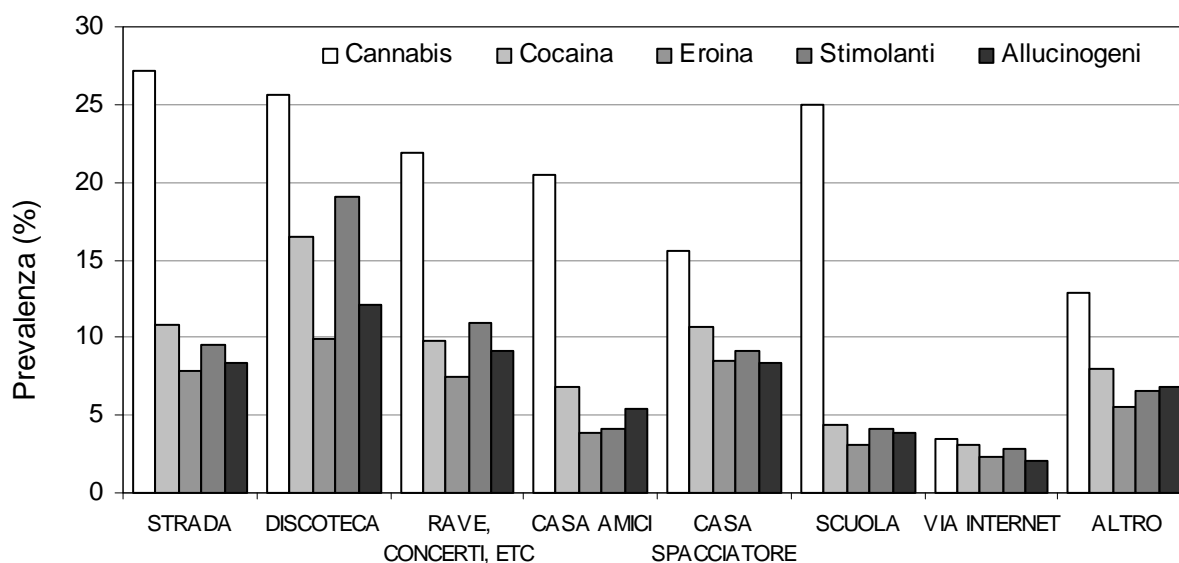

Elaborazione sui dati ESPAD-Italia©2010

## 2. Consumi di farmaci senza prescrizione medica

Negli ultimi anni si è assistito ad un incremento tra gli adolescenti dell'uso di farmaci senza prescrizione medica.

Le prevalenze d'uso variano a seconda della tipologia del farmaco che si prende in considerazione.

Per semplicità di comprensione da parte degli studenti i farmaci sono stati suddivisi in 4 grandi macro-categorie: farmaci per dormire, farmaci per l'umore, farmaci per le diete, farmaci per l'iperattività/attenzione.

Nella regione Piemonte all'ultima rilevazione, ad aver fatto uso negli ultimi dodici mesi di farmaci per dormire è il 6,3% degli studenti (in Italia il 5,8%). Dato in aumento, considerando che nel 2007 il consumo di questo tipo di farmaci interessava il 5,8% degli studenti piemontesi (e il 4,8% dei coetanei italiani).

Stabile invece sembra la prevalenza d'uso di farmaci per l'umore (2%), con un picco nel 2009 (2,3%). In Italia a farne uso è il 3% degli studenti.

Invariata anche la prevalenza di studenti che ha fatto uso di farmaci per le diete (2,6%), mentre un leggero incremento si può notare nell'ultimo anno per quel che riguarda i farmaci per l'iperattività (3,4%) (Fig. 9).

Figura 9: Uso di farmaci per dormire, farmaci per l'umore, farmaci per le diete, farmaci per l'iperattività/attenzione senza prescrizione medica (almeno una volta negli ultimi 12 mesi). Regione Piemonte. Anni 2007 – 2010.

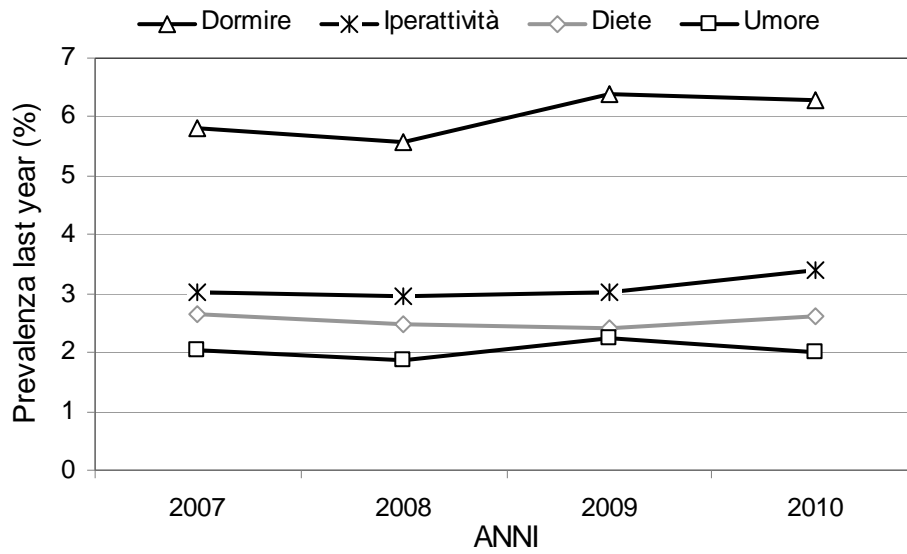

Elaborazione sui dati ESPAD-Italia@2006; ESPAD-Italia@2007; ESPAD-Italia@2008; ESPAD-Italia@2009; ESPAD-Italia@2010

# DIPARTIMENTI PER LE DIPENDENZE (DPD): UTENTI CON USO PROBLEMATICO DI SOSTANZE E COMPORTAMENTI PSICOATTIVI

## Andamento temporale

Utenti con uso problematico di sostanze e comportamenti psicoattivi, escluso l'alcol, per anno di osservazione e tipologia utente. Piemonte 1991-2010. Schede ANN01. Numero soggetti trattati nell'anno. Non sono stati conteggiati i dati degli utenti trattati nelle sedi CARCERE.

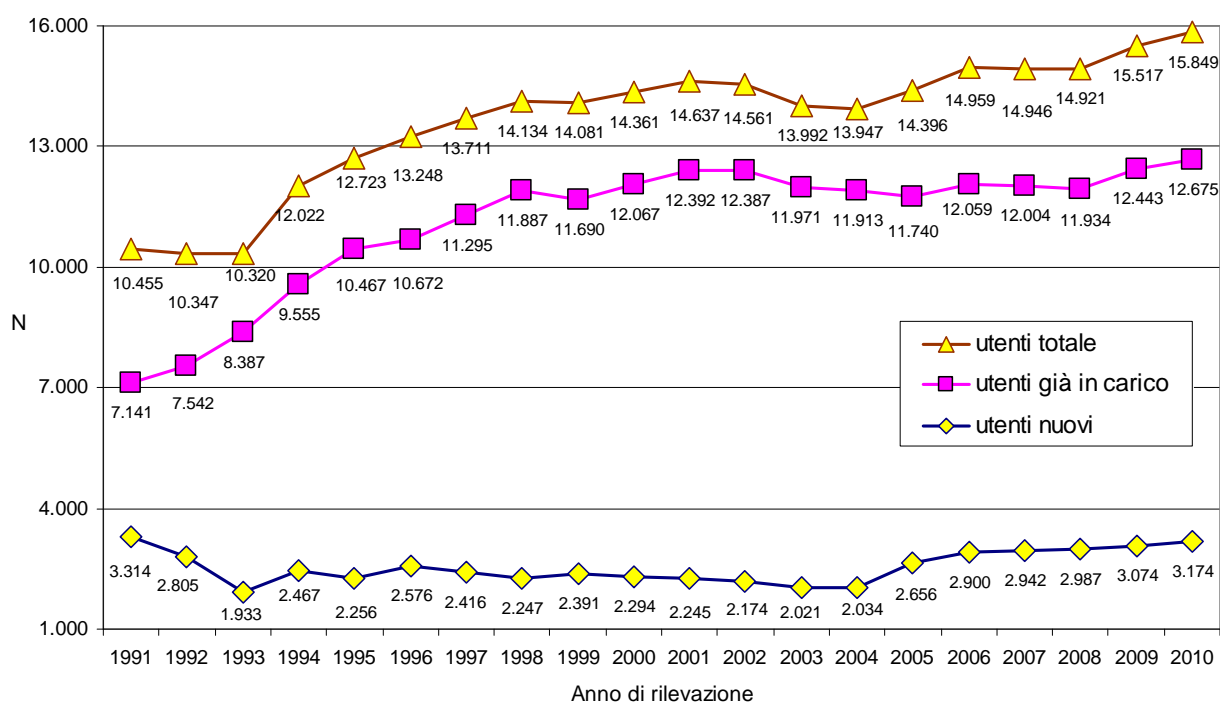

Negli anni 2009 e 2010 si è verificato, dopo il periodo di stabilizzazione del biennio 2007-2008, un nuovo aumento dei soggetti trattati in Piemonte presso i Dipartimenti per le Dipendenze (DPD). Sono stati trattati complessivamente 15.517 utenti nel 2009 e 15.849 nel 2010 con un incremento di 596 soggetti nel 2009 rispetto al 2008 (4% del totale) e di 332 utenti nel 2010 rispetto al 2009 pari al 2,1%. La crescita ha interessato sia i nuovi utenti sia quelli già in carico. In particolare nel 2009 il numero di nuovi utenti è aumentato di 87 unità, mentre nel 2010 l'incremento è stato di 100 unità rispetto all'anno precedente. Tra le sostanze d'abuso va segnalato il progressivo aumento degli utenti in trattamento per dipendenza primaria da cocaina che nel 2010 sono stati 2.030, raggiungendo il 12,8% del totale dei soggetti in carico (erano 1.733 nel 2008).

Come negli anni precedenti la situazione è differenziata per area geografica. Nel 2009 rispetto al 2008 dieci ASL hanno registrato un incremento di utenza tra 3 e 154 unità, due ASL mostrano una riduzione di 4 e 59 unità e in un'ASL il bilancio è in pareggio. Nel 2010, rispetto al 2009, in 8 ASL si è registrato un incremento compreso tra 21 e 222 unità mentre in 5 ASL si è verificata una riduzione compresa tra 17 e 61 unità (pagina 23).

## Genere

Utenti con uso problematico di sostanze e comportamenti psicoattivi, escluso l'alcol, per sesso, tipologia utente e anno di osservazione. Piemonte 1991-2010. Schede ANN01. Numero soggetti trattati nell'anno. Non sono stati conteggiati i dati degli utenti trattati nelle sedi CARCERE.

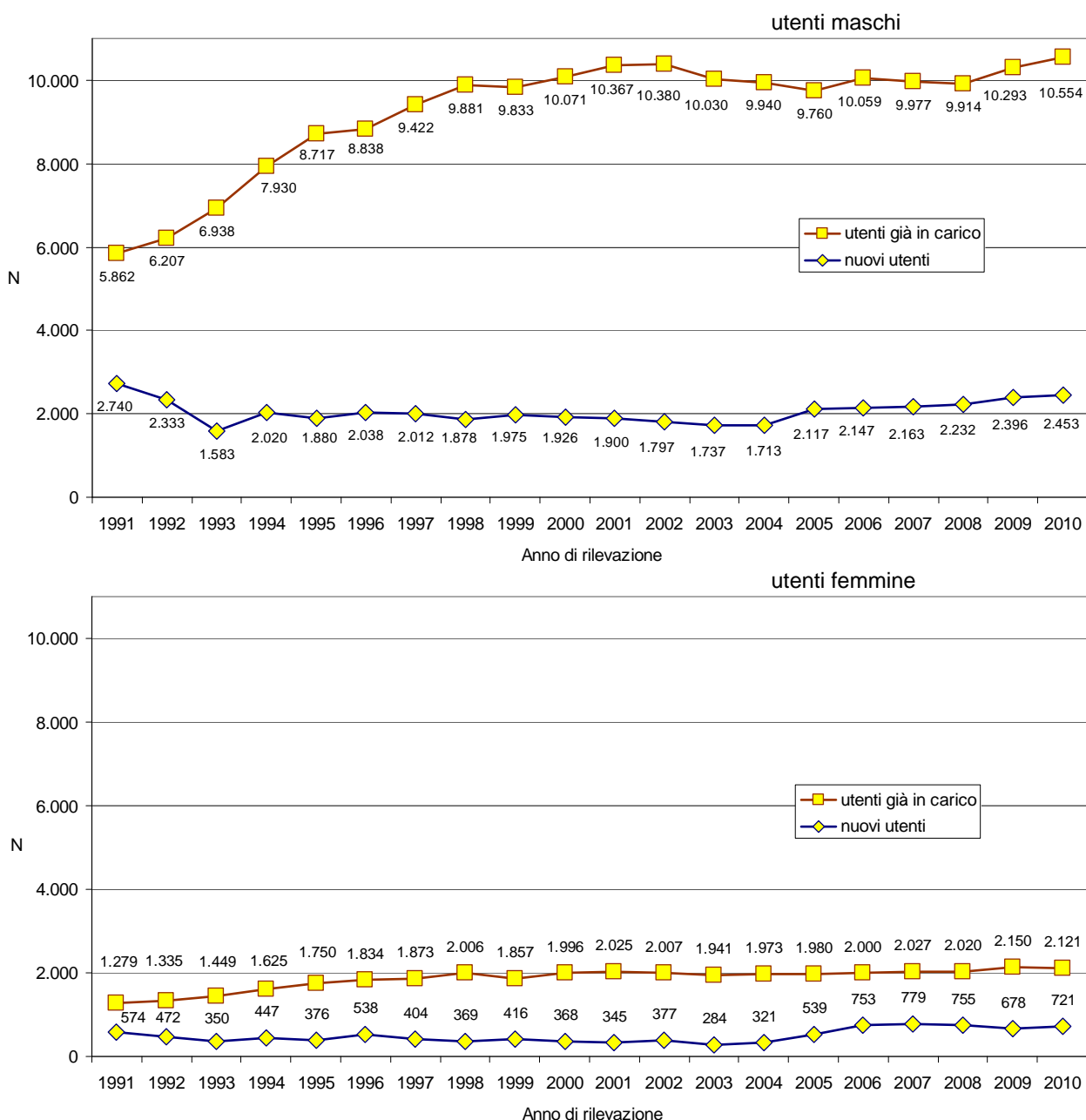

Tra i maschi riprendono ad aumentare gli utenti già in carico dopo la flessione iniziata nel 2003. Nel 2009 sono stati 379 i soggetti in più rispetto all'anno precedente e nel 2010 l'incremento è stato di 261 unità rispetto al 2009. Negli ultimi due anni prosegue il trend in crescita del numero dei nuovi utenti maschi iniziato nel 2005. L'aumento è stato più marcato nel 2009, con 164 nuovi utenti in trattamento, rispetto ai 57 del 2010. Per valutare correttamente l'andamento temporale occorre tenere presente che nel 2005 per la prima volta tutti i servizi (e non solo alcuni come avveniva negli anni precedenti) hanno inserito in questo flusso anche i soggetti dipendenti da tabacco, da gambling e con disturbi alimentari.

Tra le femmine nel 2009 il numero delle utenti già in carico è aumentato di 130 soggetti (6,4%) e nel 2010 è diminuito di 29 (-1,3%). Per le nuove utenti il dato è stabile, a partire dal 2006, pur in presenza di alcune oscillazioni.

Il rapporto maschi/femmine tra gli utenti già in carico rimane stabile pur in presenza di alcune oscillazioni, nel 2010 è 5 maschi per ogni femmina, mentre tra i nuovi utenti è di 3,4.

## Età

Utenti con uso problematico di sostanze e comportamenti psicoattivi, escluso l'alcol, per tipologia utente, per classi di età e per sesso. Piemonte 2010. Schede ANN01. Numero soggetti trattati nell'anno. Non sono stati conteggiati i dati degli utenti trattati nelle sedi CARCERE.

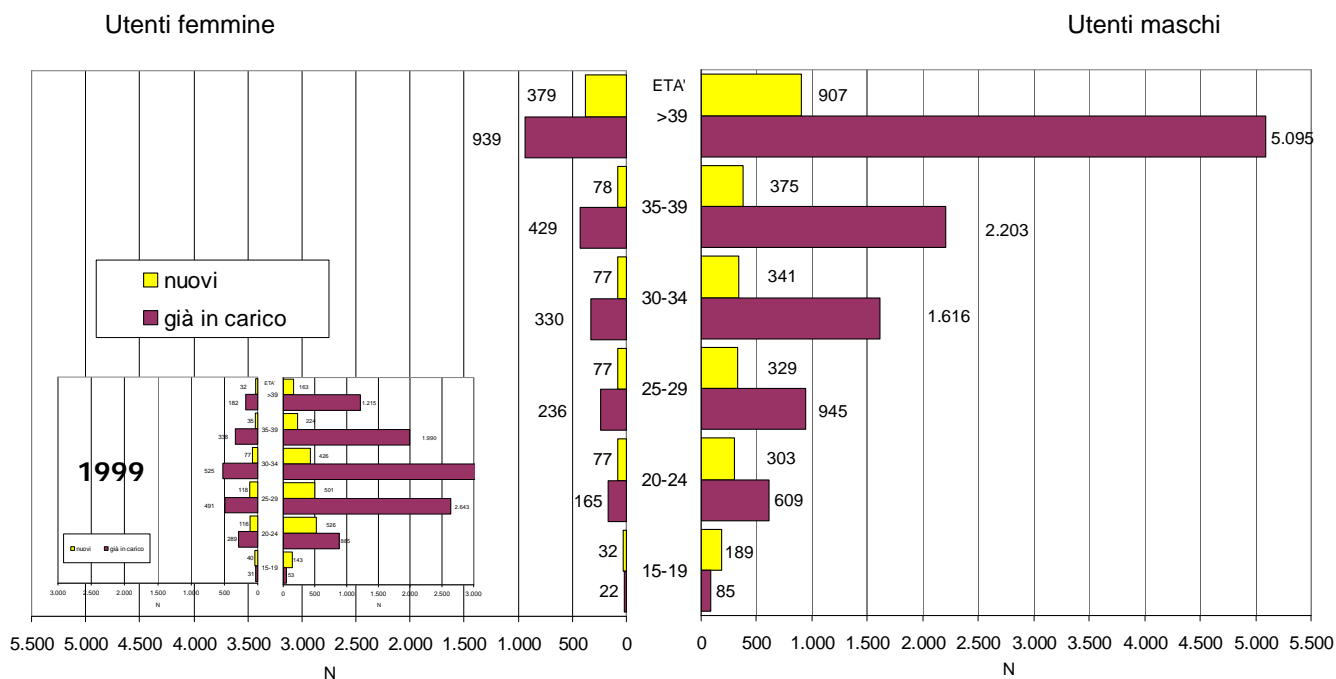

Come negli anni precedenti, si continua ad assistere ad un progressivo invecchiamento degli utenti, come indicato anche dal costante aumento dell'età media (pag. 20). A titolo di confronto nel riquadro piccolo riproponiamo il grafico del bollettino 2000 con i dati del 1999: è evidente lo spostamento della piramide dalle classi di età centrali a quelle più anziane.

La classe d'età sopra i 39 anni continua ad essere nel 2010 quella più numerosa tra gli utenti maschi già in carico, raggiungendo il 48,3% del totale, con un aumento rispetto al 2009 dell'11,5%. Sempre tra gli utenti in carico la classe 35-39 anni rappresenta il 20,9% e quella 30-34 anni il 15,3%, entrambe in diminuzione se confrontate con i dati dei due anni precedenti. Nel 2010 l'84,4% degli utenti maschi già in carico ha almeno 30 anni, proporzione stabile rispetto ai due anni precedenti.

Anche tra le femmine già in carico la classe più numerosa è quella sopra i 39 anni che nel 2010 raggiunge il 44,3% del totale. Tale valore risulta in crescita sia confrontando il dato con il 2009 sia con quello del 2008 (41% del totale). Sempre tra le utenti già in carico, la classe 35-39 anni rappresenta il 20,2% in linea con i due anni precedenti, mentre quella 30-34 anni rappresenta il 15,6%, in diminuzione rispetto al biennio 2008/2009. L'80,1% delle utenti femmine già in carico ha un'età uguale o superiore a 30 anni, proporzione in aumento rispetto ai dati del 2008 e del 2009.

Anche tra i nuovi utenti maschi la classe sopra i 39 anni continua ad essere quella maggiormente rappresentata (n=907; 37%), in aumento sia rispetto al dato del 2009 (32,3%) sia a quello del 2008 (32,4%). Sempre tra i nuovi utenti maschi, la classe d'età 35-39 anni rappresenta il 15,3% e quella 30-34 anni il 13,9%, in lieve aumento la prima e in diminuzione la seconda rispetto agli ultimi due anni. Tra le femmine nuove utenti continua ad aumentare l'età media. Nel 2010 il 74,1% ha almeno 30 anni, mentre nei maschi sono il 66% del totale (entrambi i valori sono in aumento rispetto alle precedenti rilevazioni).

Come già segnalato per i maschi, anche tra le femmine la classe maggiormente rappresentata tra le nuove utenti è quella sopra i 39 anni che nel 2010 ha registrato un valore pari al 52,7% del totale, in diminuzione rispetto al 2008 (54%) ed in aumento rispetto al 2009 (49%). La classe 35-39 anni rappresenta il 10,8% e quella 30-34 anni il 10,7%, in aumento la prima ed in diminuzione la seconda rispetto ai dati del 2009.

Infine, segnaliamo che l'8,1% dei maschi e il 4% delle femmine tra i nuovi utenti e lo 0,8% dei maschi e l'1% delle femmine tra quelli già in carico hanno un'età inferiore ai 20 anni (n=339).

Non sono stati inclusi nel grafico (ma sono stati inclusi nel calcolo delle percentuali) 1 utente maschio già in carico e 10 utenti nuovi (9 maschi e 1 femmina) che presentavano un'età sotto i 15 anni.

## Andamento temporale delle età medie

Stima delle età medie degli utenti con uso problematico di sostanze e comportamenti psicoattivi, escluso l'alcol, per tipologia utente, per sesso e per anno di osservazione. Piemonte 1991-2010. Schede ANN01. Numero soggetti trattati nell'anno. Non sono stati conteggiati i dati degli utenti trattati nelle sedi CARCERE.

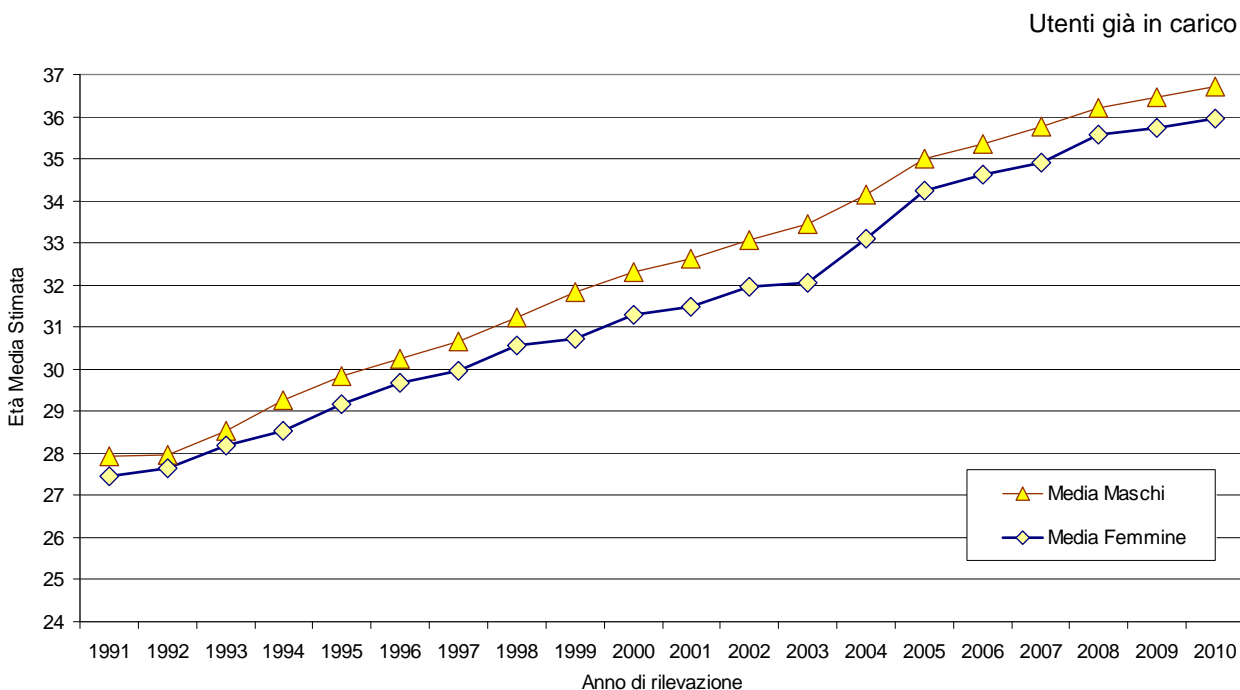
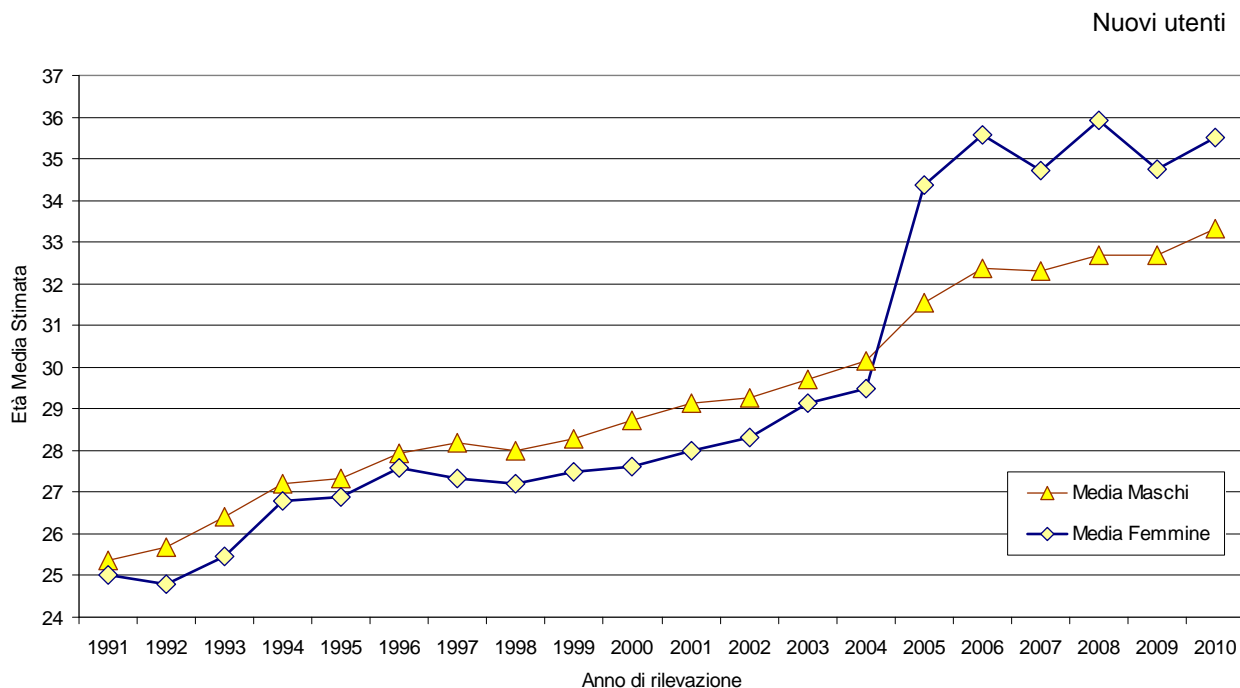

## Utenti nuovi e già in carico

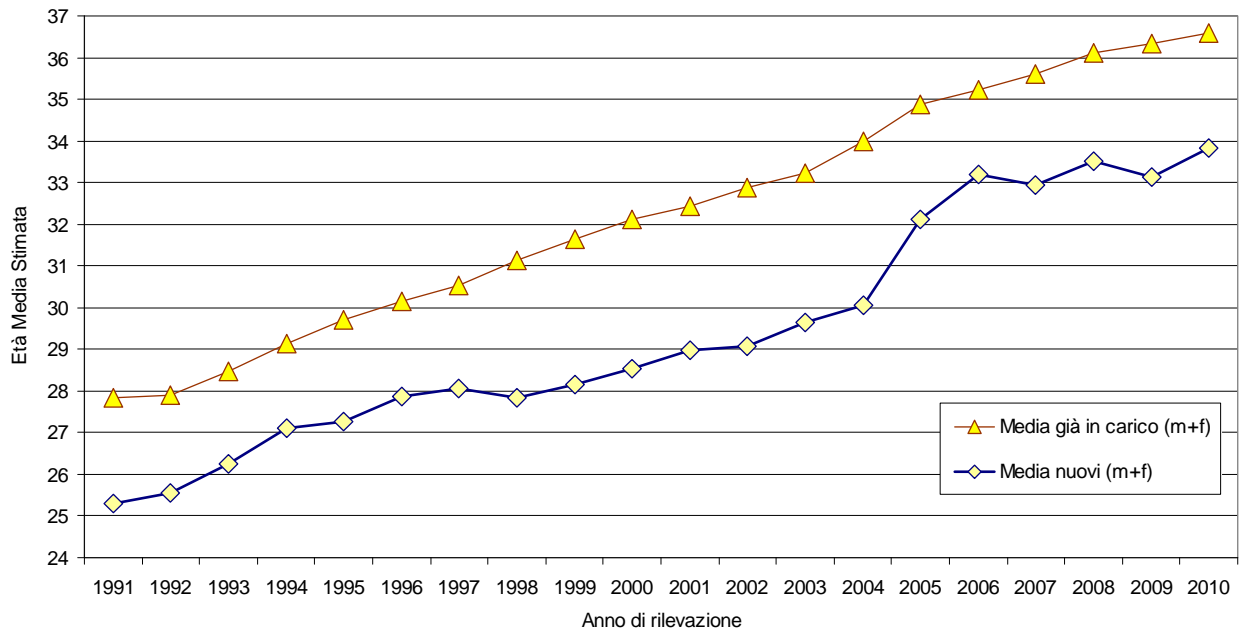

L'età media stimata degli utenti già in carico è andata progressivamente aumentando passando dai 27,9 anni del 1992 ai 36,6 anni del 2010. Questo fenomeno potrebbe essere considerato il risultato sia della capacità di ritenzione in trattamento da parte dei DPD, attenuatasi nel tempo, sia del progressivo aumento dell'età media dei nuovi utenti. Infatti, anche per questi ultimi l'età media stimata è progressivamente cresciuta, passando dai 25,3 anni nel 1991 ai 33,8 anni nel 2010. Nel 2010, stratificando per genere, tra gli utenti già in carico l'età media stimata nei maschi è stata di 36,7 anni mentre nelle femmine è stata di 35,9 anni. Al contrario, considerando i nuovi utenti, l'età media stimata è stata superiore nelle femmine (35,5 anni) rispetto ai maschi (33,3 anni). Per valutare correttamente l'andamento temporale occorre tenere presente che nel 2005 per la prima volta tutti i servizi (e non solo alcuni come avveniva negli anni precedenti) hanno inserito in questo flusso anche i soggetti dipendenti da tabacco, da gambling e con disturbi alimentari che presentano, verosimilmente, una distribuzione per età differente.

## Tipologia di dipendenza

Soggetti trattati per tipologia di dipendenza primaria, secondaria e per uso endovena di sostanze. Piemonte 2009-2010. Scheda ANN02. Numero soggetti trattati nell'anno. Non sono stati conteggiati i dati degli utenti trattati nelle sedi CARCERE. Le percentuali di soggetti con dipendenza secondaria del 2009 e del 2010 sono state calcolate rispettivamente su 12.375 e 13.274 utenti, poiché le ex ASL 1 e 3 non hanno inviato i dati sulla dipendenza secondaria.

Sostanze	2009				2010					
	Uso primario	%	Proporzione di utilizzo endovena	Uso secondario	%	Uso primario	%	Proporzione di utilizzo endovena	Uso secondario	%
Allucinogeni	8	0,1	--	18	0,1	9	0,1	--	18	0,1
Amfetamine	20	0,1	0,0	41	0,3	19	0,1	0,0	31	0,2
Ecstasy	49	0,3	--	60	0,5	41	0,3	--	47	0,4
Barbiturici	5	0,0	0,0	3	0,0	1	0,0	0,0	1	0,0
Benzodiazepine	47	0,3	4,3	393	3,0	52	0,3	5,8	326	2,5
Cannabinoidi	919	5,9	--	1.166	9,0	1.034	6,5	--	1.006	7,6
Cocaina	1.936	12,5	22,7	2.991	23,2	2.030	12,8	18,0	2.656	20,0
Crack	48	0,3	--	7	0,1	26	0,2	--	49	0,4
Eroina	10.666	68,7	70,5	507	3,9	10.442	65,9	58,2	390	2,9
Metadone	39	0,3	0,0	110	0,9	56	0,4	3,6	133	1,0
Morfina	4	0,0	25,0	0	0,0	42	0,3	97,6	0	0,0
Oppiacei	28	0,2	0,0	18	0,1	31	0,2	3,2	10	0,1
Inalanti	5	0,0	--	0	0,0	2	0,0	--	1	0,0
Alcool	--	--	--	1.467	11,4	--	--	--	1.330	10,0
Altro	1.743	11,2	0,1	880	6,8	2.064	13,0	0,1	625	4,7
<i>di cui</i>										
<i>Tabacco</i>	978	6,3	--	818	6,3	1.111	7,0	--	564	4,2
<i>Gambling</i>	613	4,0	--	29	0,2	811	5,1	--	41	0,3
<i>Disturbi alimentari</i>	77	0,5	--	2	0,0	16	0,1	--	0	0,0
Totale	15.517	100	--	--	--	15.849	100	--	--	--

Negli anni 2009 e 2010 viene confermato il trend in diminuzione della proporzione dei soggetti tossicodipendenti con uso primario da eroina, rispettivamente scesi al 68,7% e al 65,9% sul totale dell'utenza DPD. Tale valore nel 1999 era del 91,5% e nel 2005 era pari al 75,5%. Nel 2010, per la prima volta, da quando nel 1991 è iniziata la raccolta dei dati su base nazionale dei flussi DPD sulle tossicodipendenze, la proporzione di soggetti in carico per uso di eroina rilevata in Piemonte è più bassa della media italiana (65,9% vs 70,1%). Complessivamente nel 2010 sono stati 10.442 i soggetti presi in carico per eroina in Piemonte, con una riduzione del 2,1% rispetto al 2009 (n=10.666). La diminuzione in corso riporta il numero di utenti trattati per eroina a quello degli anni 1993-1994. Questo dato conferma la tendenza in atto e ininterrotta a partire dal 2001. Nel periodo 2001-2010 si è verificata, nelle ASL che hanno inviato i dati, una diminuzione del 19,4%. Il dato Nazionale complessivo nello stesso periodo ha registrato anch'esso un decremento, ma solo dell'1,5% (da 122.425 utenti con uso primario di eroina del 2001 a 120.671 del 2010).

Si osserva parallelamente il continuo aumento dei pazienti con dipendenza da cocaina che nel 2010 ha raggiunto il 12,8% (n = 2.030) del totale degli utenti in carico nei DPD del Piemonte (nel 2001 erano il 4,2%).

I soggetti trattati per tabagismo nel 2010 sono aumentati del 14,4% rispetto al 2008 (1.111 vs 971). I soggetti trattati per gambling nello stesso periodo sono aumentati dell'89% (811 vs 429 utenti in carico) e del 270% in confronto al 2007.



## Andamento temporale tipologia di dipendenza

Soggetti trattati per tipologia di dipendenza primaria. Piemonte 1991-2010. Scheda ANN02. Numero soggetti trattati nell'anno. Non sono stati conteggiati gli utenti dell'ex ASL 2 poiché non sono stati inviati i dati del periodo 1999-2004 né gli utenti trattati nelle sedi CARCERE. Non sono disponibili i dati del 1998. Legenda. "Eroina-Altri Oppiacei": Eroina, Metadone, Morfina e Oppiacei. "Cocaina-Crack": Cocaina e Crack. "Altro": Allucinogeni, Amfetamine, Ecstasy, Barbiturici, Benzodiazepine, Inalanti e Altro (inclusi Tabacco, Gambling e Disturbi alimentari).

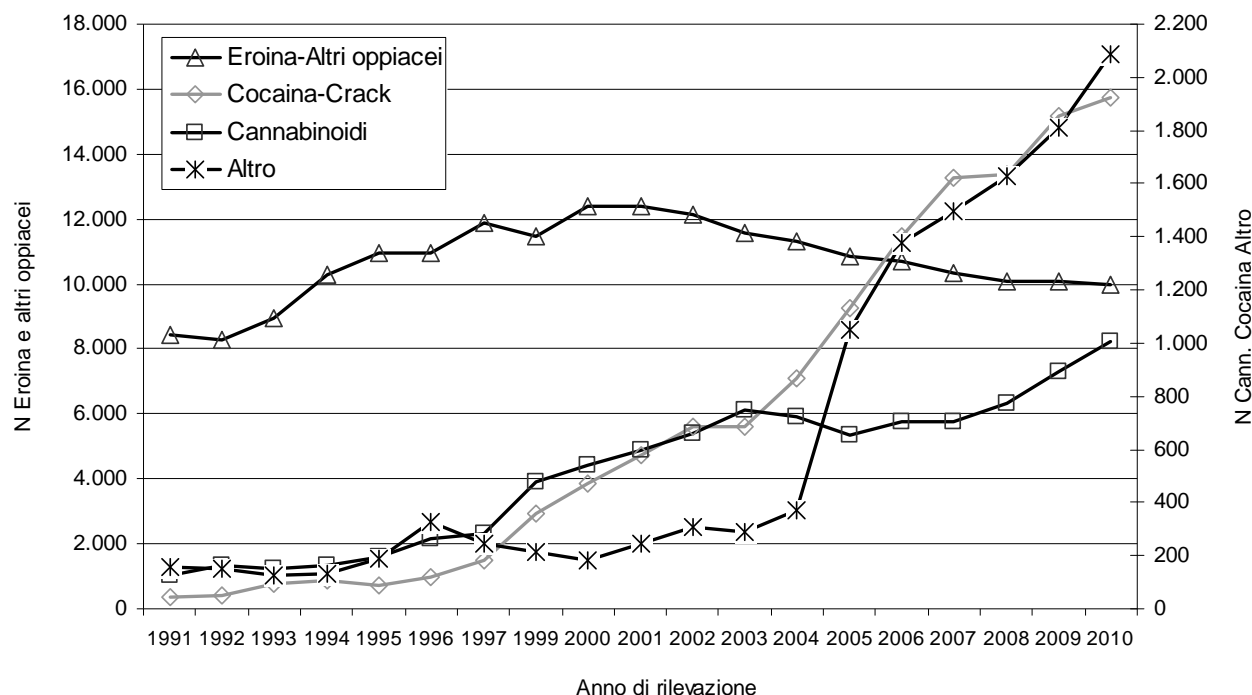

I dati relativi ai soggetti trattati per tipologia di dipendenza primaria in Piemonte nel 2009 e 2010 confermano che dall'anno 2005 continuano ad aumentare unicamente i soggetti presi in carico per sostanze diverse dall'eroina e per dipendenza da comportamenti (cocaina e crack, tabacco, gambling e disturbi alimentari). Il numero di soggetti presi in carico per eroina e altri oppiacei continuano a diminuire, e nel 2010 sono il 19,4% in meno rispetto al 2001 (2.405 gli utenti in meno, non conteggiando l'ex ASL 2 per mancato invio dei dati sulla sostanza d'abuso in alcuni anni dell'intervallo considerato). Questo dato non trova riscontro a livello nazionale dove si verifica un decremento, nel medesimo periodo del 1,5%. Va segnalato, al contrario, che nel 2010 i soggetti in carico per dipendenza primaria da cocaina hanno avuto un incremento del 230% rispetto al 2001. Per valutare correttamente l'andamento temporale occorre tenere presente che nel 2005 per la prima volta tutti i servizi (e non solo alcuni come avveniva negli anni precedenti) hanno inserito in questo flusso anche i soggetti dipendenti da tabacco, da gambling e con disturbi alimentari.

La situazione appare differente per area geografica (figure a pagina successiva).

Dal confronto del numero di soggetti trattati per eroina e altri oppiacei nel 2001 e nel 2010 nelle 13 ASL regionali, emerge che in 11 ASL si è registrata una diminuzione con valori compresi tra 25 e 674 unità e in sole 2 ASL si è avuto un lieve aumento rispettivamente di 17 e 13 utenti. Analizzando, invece, il totale degli utenti trattati si registra un incremento in 10 ASL con valori compresi tra 42 e 471 unità ed una riduzione nelle restanti 3 ASL, con valori compresi tra 83 e 285 soggetti. Le stesse valutazioni effettuate dal confronto dell'anno 2009 con il 2010 evidenziano che in 5 ASL si è registrato un aumento dei soggetti in trattamento per eroina ed altri oppiacei, con valori compresi tra 11 e 45 unità e una riduzione in 8 ASL, con valori compresi tra 4 e 128 utenti; mentre considerando il totale degli utenti in trattamento in 8 ASL si è registrato un aumento compreso tra 21 e 222 utenti e nelle restanti 5 ASL una diminuzione compresa tra 17 e 74 unità.

Soggetti trattati per tipologia di dipendenza primaria e per ex ASL. Differenza anni 2001-2010 e 2009-2010. Piemonte 2001 e 2010. Piemonte 2001 e 2010. Scheda ANN02. Numero soggetti trattati nell'anno. Per il confronto 2001-2010, non sono stati conteggiati gli utenti dell'ex ASL 2 poiché non sono stati inviati i dati del periodo 1999-2004 né gli utenti trattati nelle sedi CARCERE. Per il confronto 2009-2010 non sono stati conteggiati gli utenti trattati nelle sedi CARCERE. Legenda. "Eroina-Altri Oppiacei": Eroina, Metadone, Morfina e Oppiacei.

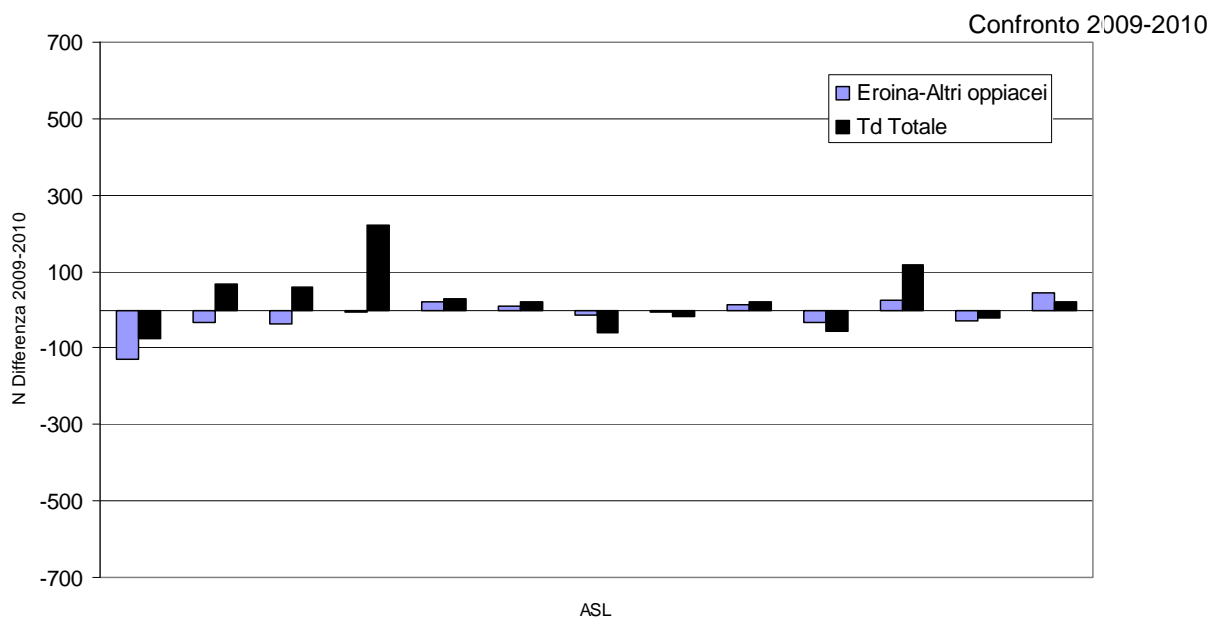
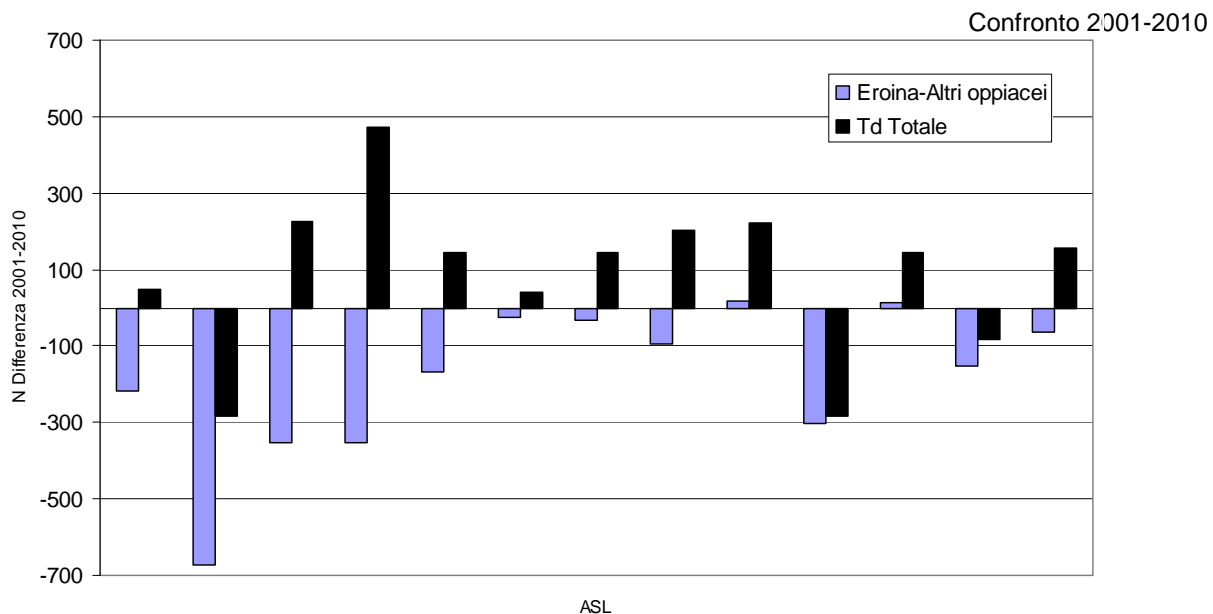

## Andamento temporale dei trattamenti

Andamento temporale dei trattamenti per utenti con uso problematico di sostanze e comportamenti psicoattivi, escluso l'alcol, in Piemonte 1992-2010. Schede SEM01 15 giugno. Numero soggetti trattati nel mese. Non sono stati conteggiati i dati degli utenti trattati nelle sedi CARCERE. Legenda. Metadone/buprenorfina breve: <=30gg. Metadone/buprenorfina medio: 31-180gg. Metadone/buprenorfina lungo: >180gg.

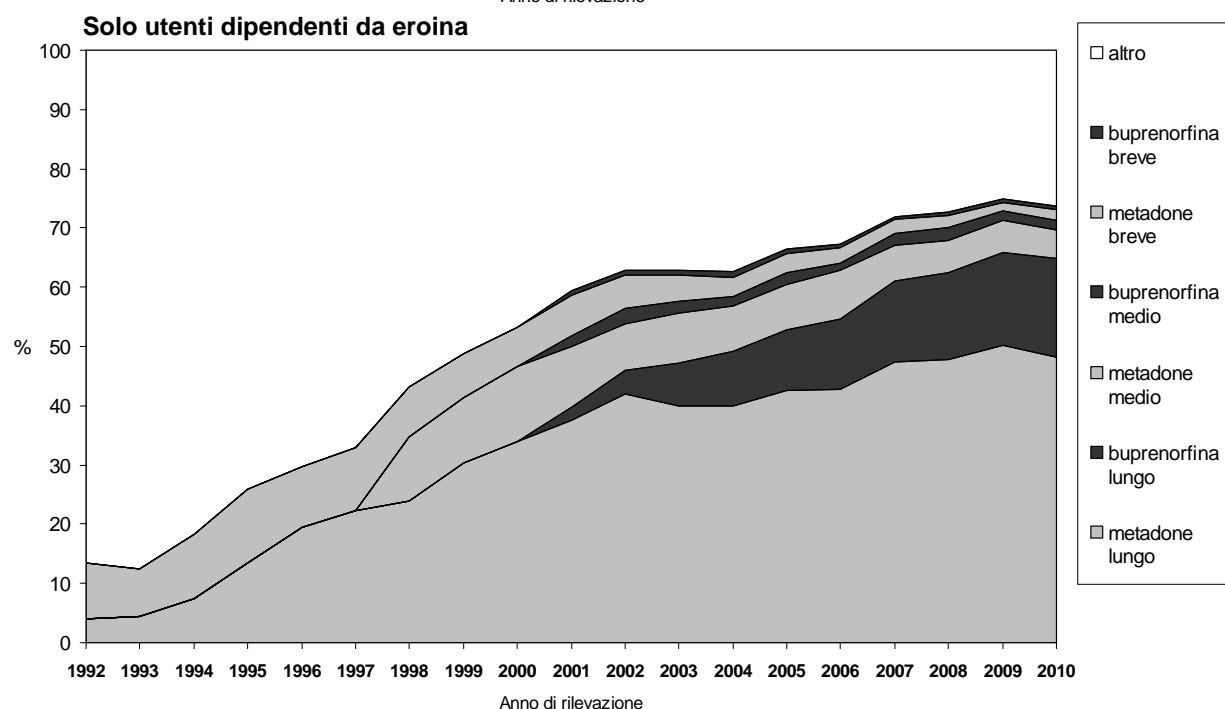
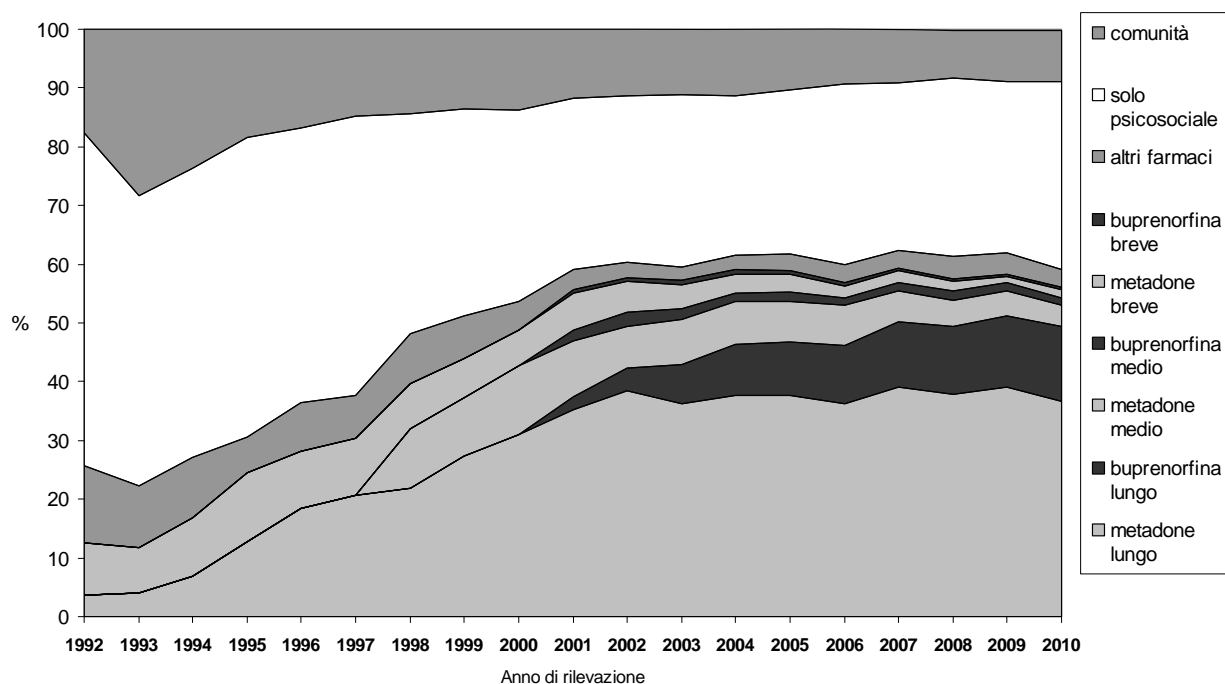

Nei DPD del Piemonte, analizzando gli utenti in carico nel mese di giugno, dopo il forte incremento in percentuale registrato nel periodo 1992-2001, si osserva dal 2002 al 2010 un assestamento della proporzione di utenti in trattamento con farmaci sostitutivi degli oppiacei. In particolare si è raggiunta la proporzione massima del periodo considerato nel 2007 (62,3%) quella più bassa nel 2010 (59,1%). Per quanto riguarda i trattamenti non farmacologici, continua a diminuire la percentuale di utenti inseriti nelle strutture riabilitative, che dal 2008 presenta valori inferiori al 9%, mentre dopo la stabilizzazione della proporzione di soggetti in trattamento solo psico-sociale negli anni 2001-2007 sembra essere iniziato un trend di crescita, raggiungendo nel 2010 il 32% del totale dei trattamenti erogati (valore che non si registrava dall'anno 2000). Tra i trattamenti farmacologici segnaliamo che quelli a breve e medio termine (metadone e buprenorfina) hanno raggiunto nel 2010 la proporzione più bassa

dell'intero periodo considerato (inferiore al 7%), mentre quelli a lungo termine si mantengono vicini al 50% del totale. Va sottolineato che il dato relativo alla diffusione dei trattamenti con farmaci sostitutivi è sottostimato a causa dell'aumento di soggetti trattati per dipendenza primaria da cocaina, tabacco, gambling patologico e con disturbi alimentari, per i quali questi trattamenti non sono prescrittibili.

Restringendo pertanto l'analisi ai soli utenti trattati per eroina, si osserva nel 2010, per la prima volta dal 1991, una riduzione della proporzione di utenti trattati con sostitutivi (73,6% vs 74,9% nel 2009). Questa flessione ha interessato sia i trattamenti con evidenza scientifica di efficacia (quelli di durata superiore ai 180 giorni) sia quelli di non provata efficacia (trattamenti inferiori a 180 giorni). Per la prima volta, dal 1992, si registra una diminuzione della proporzione di utenti trattati con metadone a lungo termine, scesa nel 2010 al 48,3% rispetto al 50,2% del 2009, non compensata dal modesto aumento dei soggetti trattati con buprenorfina.

Trattamenti per utenti con uso problematico di sostanze e comportamenti psicoattivi, escluso l'alcol, in Piemonte. 1998-2010. Schede SEM01 15 giugno. Numero soggetti trattati nel mese. Non sono stati conteggiati i dati degli utenti trattati nelle sedi CARCERE.

Tipologia di trattamento	SEM01												
	1998	1999	2000	2001	2002	2003	2004	2005	2006	2007	2008	2009	2010
psico - sociale	37,5	35,4	32,6	29,3	28,4	29,4	27,3	27,9	30,8	28,7	30,3	29,0	32,1
metadone breve	7,8	6,8	6,1	6,4	5,2	4,0	3,2	2,9	2,2	2,0	1,6	1,1	1,4
metadone medio	10,0	9,9	11,6	9,6	7,1	7,7	7,3	6,8	6,8	5,1	4,4	4,3	3,7
metadone lungo	21,9	27,3	31,1	35,3	38,5	36,3	37,7	37,7	36,2	39,1	37,9	39,1	36,7
naltrexone	3,5	2,8	2,2	1,2	0,9	0,7	0,6	0,4	0,2	0,2	0,2	0,2	0,1
clonidina	1,5	1,0	0,4	0,2	0,1	0,0	0,1	0,0	0,1	0,0	0,0	0,1	0,0
altri farmaci	3,5	3,3	2,3	1,9	1,5	1,6	1,7	2,4	2,8	2,7	3,8	3,7	3,1
buprenorfina breve	--	--	--	0,6	0,7	0,8	0,8	0,8	0,5	0,4	0,4	0,4	0,4
buprenorfina medio	--	--	--	1,7	2,4	1,8	1,4	1,7	1,2	1,5	1,7	1,2	1,2
buprenorfina lungo	--	--	--	2,1	3,8	6,6	8,6	9,1	10,0	11,1	11,5	12,1	12,6
strutture riabilitative	14,3	13,5	13,8	11,7	11,3	11,1	11,2	10,3	9,3	9,0	8,2	8,7	8,7
totale pz. in carico (n)	10.976	10.858	10.807	10.742	10.719	10.689	10.382	10.382	11.099	11.125	11.325	11.331	11.565

## Test sierologico HIV, HBV, HCV

Utenti con uso problematico di sostanze e comportamenti psicoattivi, escluso l'alcol, per effettuazione test, stato sierologico e vaccinale, tipologia utente e sesso. Piemonte 2009 e 2010. Schede ANN04-ANN06. Numero soggetti trattati nell'anno. Non sono stati conteggiati i dati degli utenti trattati nelle sedi CARCERE.

ANNO 2009		HIV				HBV				HCV				totale utenti		
tipologia utente	sesto	positivo	testato	positivo	testato	vaccinato	positivo	testato	vaccinato	positivo	testato	positivo	testato	n		
		n	%	n	%	n	%	n	%	n	%	n	%	n		
nuovi	M	36	1,5	722	30,1	135	5,6	818	34,1	306	12,8	248	10,4	758	31,6	2.396
	F	8	1,2	162	23,9	23	3,4	175	25,8	77	11,4	55	8,1	173	25,5	678
in carico	M	695	6,8	4.829	46,9	2.158	21,0	5.599	54,4	1.663	16,2	4.152	40,3	5.808	56,4	10.293
	F	224	10,4	1.000	46,5	427	19,9	1.150	53,5	361	16,8	823	38,3	1.168	54,3	2.150
totale	M	731	5,8	5.551	43,7	2.293	18,1	6.417	50,6	1.969	15,5	4.400	34,7	6.566	51,7	12.689
	F	232	8,2	1.162	41,1	450	15,9	1.325	46,9	438	15,5	878	31,0	1.341	47,4	2.828
totale M + F		963	6,2	6.713	43,3	2.743	17,7	7.742	49,9	2.407	15,5	5.278	34,0	7.907	51,0	15.517
totale M + F*		963	7,4	6.713	51,9	2.743	21,2	7.742	59,9	2.407	18,6	5.278	40,8	7.907	61,2	12.930

\* il totale utenti non include i trattati per cannabis, tabacco, gambling e disturbi alimentari

ANNO 2010		HIV				HBV				HCV				totale utenti		
tipologia utente	sesto	positivo	testato	positivo	testato	vaccinato	positivo	testato	vaccinato	positivo	testato	positivo	testato	n		
		n	%	n	%	n	%	n	%	n	%	n	%	n		
nuovi	M	14	0,6	665	27,1	93	3,8	838	34,2	347	14,1	194	7,9	694	28,3	2.453
	F	10	1,4	170	23,6	21	2,9	224	31,1	127	17,6	53	7,4	179	24,8	721
in carico	M	572	5,4	5.015	47,5	1.993	18,9	5.646	53,5	1.557	14,8	4.237	40,1	5.997	56,8	10.554
	F	184	8,7	1.020	48,1	390	18,4	1.137	53,6	328	15,5	840	39,6	1.185	55,9	2.121
totale	M	586	4,5	5.680	43,7	2.086	16,0	6.484	49,9	1.904	14,6	4.431	34,1	6.691	51,4	13.007
	F	194	6,8	1.190	41,9	411	14,5	1.361	47,9	455	16,0	893	31,4	1.364	48,0	2.842
totale M + F		780	4,9	6.870	43,3	2.497	15,8	7.845	49,5	2.359	14,9	5.324	33,6	8.055	50,8	15.849
totale M + F*		780	6,1	6.870	53,4	2.497	19,4	7.845	60,9	2.359	18,3	5.324	41,3	8.055	62,6	12.877

\* il totale utenti non include i trattati per cannabis, tabacco, gambling e disturbi alimentari

Nei DPD del Piemonte, escludendo dall'analisi le sedi CARCERE, nel 2009 si osserva una lieve diminuzione, rispetto all'anno precedente, della proporzione di utenti sottoposti al test per HBV e HCV ed un modesto aumento per il test HIV. Anche dal confronto dei dati del 2010 con il 2009 emerge una riduzione dell'effettuazione dei test sierologici per HBV e HCV, mentre rimane stabile la proporzione di utenti sottoposti al test per HIV.

Nel 2010 il 4,9% dei soggetti trattati era positivo al test anti-HIV, il 15,8% era positivo ai test anti-HBV, il 14,9% vaccinato contro l'infezione da HBV e il 33,6% era positivo al test anti-HCV. Questi dati rappresentano, probabilmente, una sottostima dei soggetti infetti data la bassa proporzione di test effettuati. Nel 2010 il test dell'HCV è stato eseguito nel 50,8% dei soggetti, i test sierologici anti-HIV sono stati eseguiti nel 43,3% degli utenti, mentre il 64,4% è stato testato o vaccinato per HBV.

Analizzando nel dettaglio i dati del 2010, si osserva una elevata eterogeneità tra i diversi servizi, sia per quanto riguarda la positività (anti-HIV, da 0% a 16%; anti-HBV da 0% a 53% anti-HCV da 0% a 70%) sia per quanto concerne la proporzione di soggetti testati (anti-HIV da 9% a 100%; anti-HBV da 9% a 100%; anti-HCV da 9% a 97%). La proporzione di soggetti vaccinati contro l'infezione da HBV varia da 0% a 100% (pag. 48 e successiva).

Se si escludono dal denominatore i soggetti trattati per dipendenza da cannabis, tabacco, gambling e disturbi alimentari, la proporzione di soggetti testati ovviamente aumenta, lasciando comunque ampi margini di miglioramento. Nel 2010 il 47% degli utenti non è stato sottoposto al test anti HIV, il 37% non è stato sottoposto a test anti HCV e il 21% non è stato sottoposto al test anti l'HBV o alla vaccinazione.

Utenti con uso problematico di sostanze e comportamenti psicoattivi, escluso l'alcol, per effettuazione test infezione HIV, stato sierologico, e sede operativa. Piemonte 2010 Scheda ANN04. Numero soggetti trattati nell'anno. Non sono stati conteggiati i dati degli utenti trattati nelle sedi CARCERE.

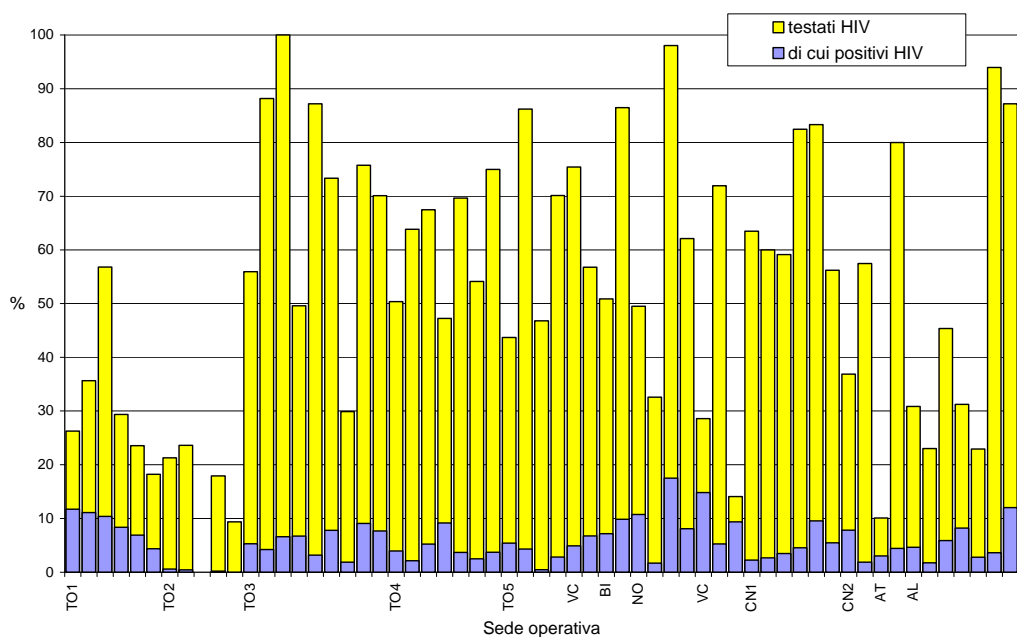

Utenti con uso problematico di sostanze e comportamenti psicoattivi, escluso l'alcol, per effettuazione test infezione HBV, stato sierologico, vaccinale e sede operativa. Piemonte 2010. Scheda ANN05. Numero soggetti trattati nell'anno. Non sono stati conteggiati i dati degli utenti trattati nelle sedi CARCERE.

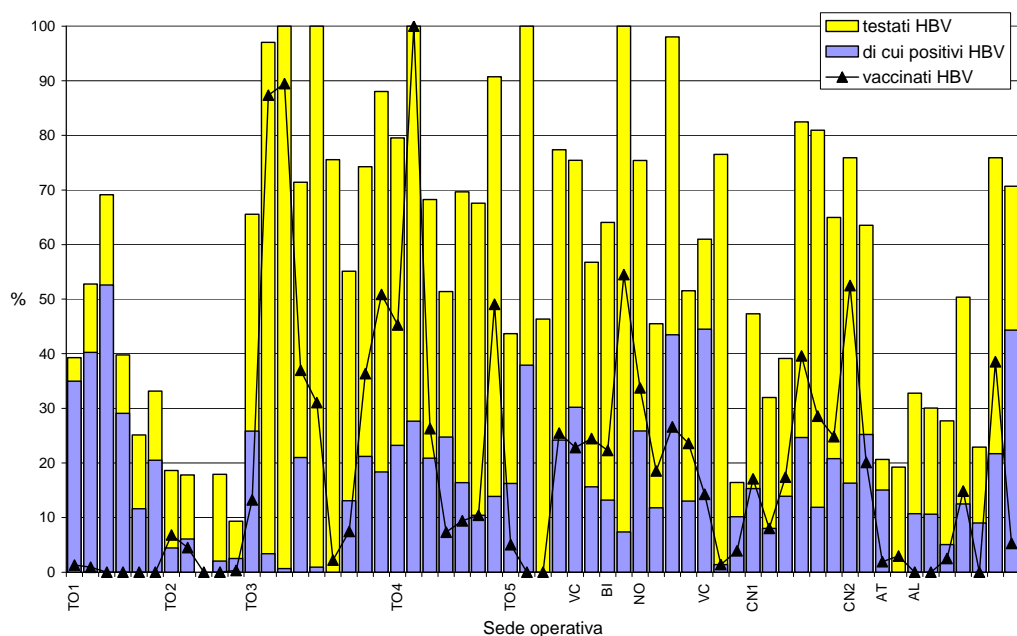

Utenti con uso problematico di sostanze e comportamenti psicoattivi, escluso l'alcol, per effettuazione test infezione HCV, stato sierologico, e sede operativa. Piemonte 2010. Scheda ANN06. Numero soggetti trattati nell'anno. Non sono stati conteggiati i dati degli utenti trattati nelle sedi CARCERE.

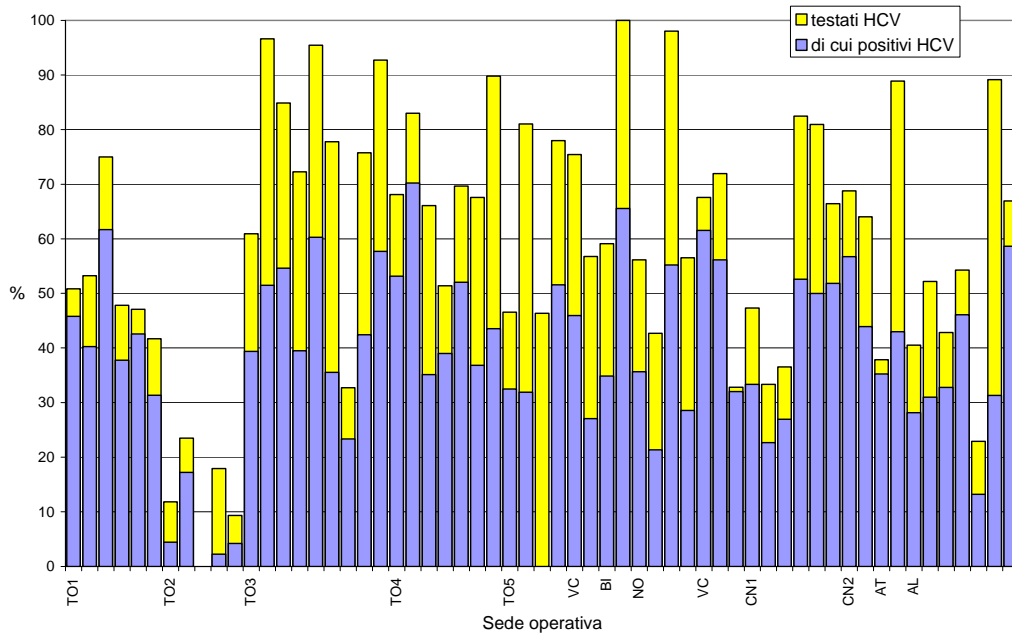

# Utenti con uso problematico di sostanze e comportamenti psicoattivi, escluso l'alcol, per tipologia utente, sesso, ASL e sede operativa. Piemonte 2009 e

2010. Scheda ANN01. Soggetti trattati nell'anno. Non sono stati conteggiati i dati degli utenti trattati nelle sedi CARCERE. Nella tabella ANNO 2009, per l'ASL TO4 il tasso di Lanzo Torinese è stato calcolato sommando gli utenti con quelli di Ciriè e usando come denominatore la somma delle popolazioni afferenti ai due servizi.

ASL	ANNO 2009 Sede operativa	nuovi utenti			utenti già in carico				totale utenti			tassi st./ 100.000 (15-54)
		maschi	femmine	totale	maschi	femmine	totale	%	maschi	femmine	totale	
TO1	V. PASSALACQUA	51	14	65	394	96	490	88,3	445	110	555	1.295,44
	V. LOMBROSO	21	7	28	160	39	199	87,7	181	46	227	733,88
	V. MONTEVIDEO	17	9	26	222	59	281	91,5	239	68	307	794,15
	V. FARINELLI	68	11	79	261	51	312	79,8	329	62	391	1.977,34
	V. NOMIS DI COSSILLA	57	11	68	324	56	380	84,8	381	67	448	896,79
	V. MONTE ORTIGARA	60	17	77	286	61	347	81,8	346	78	424	616,12
TO2	V. PACCHIOTTI	30	5	35	262	52	314	90,0	292	57	349	667,07
	C.so LOMBARDIA	80	16	96	496	90	586	85,9	576	106	682	1.033,68
	TABACCO&GAP	43	28	71	22	7	29	29,0	65	35	100	86,99
	V. GHEDINI	60	9	69	391	69	460	87,0	451	78	529	956,89
	C.so VERCELLI	56	14	70	381	111	492	87,5	437	125	562	1.166,94
TO3	COLLEGNO	77	30	107	210	30	240	69,2	287	60	347	770,04
	RIVOLI	32	21	53	175	41	216	80,3	207	62	269	679,38
	AVIGLIANA	28	15	43	94	28	122	73,9	122	43	165	346,39
	VENARIA	22	1	23	83	10	93	80,2	105	11	116	339,30
	ORBASSANO	36	10	46	181	18	199	81,2	217	28	245	491,61
	GIAVENO	15	5	20	49	11	60	75,0	64	16	80	512,50
	PEROSA ARGENTINA	33	28	61	34	7	41	40,2	67	35	102	995,27
	TORRE PELLICE	15	3	18	42	12	54	75,0	57	15	72	636,02
	PINEROLO	20	4	24	187	30	217	90,0	207	34	241	509,79
TO4	CIRIÈ	50	6	56	136	13	149	72,7	186	19	205	393,55
	LANZO T.SE	2	0	2	37	5	42	95,5	39	5	44	
	CHIVASSO	26	4	30	355	68	423	93,4	381	72	453	856,53
	SETTIMO	139	41	180	328	59	387	68,3	467	100	567	1.049,10
	RIVAROLO C.SE	22	6	28	210	22	232	89,2	232	28	260	630,67
	IVREA	26	7	33	259	50	309	90,4	285	57	342	993,35
CALUSO	24	4	28	84	16	100	78,1	108	20	128	667,25	
TO5	CHIERI	18	2	20	219	25	244	92,4	237	27	264	571,80
	CARMAGNOLA	27	9	36	79	11	90	71,4	106	20	126	455,15
	MONCALIERI	45	13	58	154	23	177	75,3	199	36	235	583,53
	NICHELINO	50	16	66	248	29	277	80,8	298	45	343	845,30
	CHIERI TABACCO	11	9	20	5	10	15	42,9	16	19	35	--
VC	VERCELLI	163	20	183	192	45	237	56,4	355	65	420	805,70
	BORGOSIESA	23	5	28	116	15	131	82,4	139	20	159	448,46
BI	BIELLA	68	15	83	338	81	419	83,5	406	96	502	864,27
	COSSATO	47	16	63	229	93	322	83,6	276	109	385	1.332,74
NO	NOVARA	121	35	156	267	84	351	69,2	388	119	507	716,01
	TRECCATE	69	6	75	81	19	100	57,1	150	25	175	526,43
	ARONA	28	8	36	83	25	108	75,0	111	33	144	335,36
	BORGOMANERO	25	6	31	94	21	115	78,8	119	27	146	381,67
VCO	VERBANIA	21	9	30	123	23	146	83,0	144	32	176	519,88
	DOMODOSSOLA	16	4	20	250	46	296	93,7	266	50	316	953,69
	GRAVELLONA TOCE	33	12	45	78	19	97	68,3	111	31	142	638,11
CN1	CUNEO	45	49	94	153	48	201	68,1	198	97	295	803,30
	DRONERO	12	3	15	45	15	60	80,0	57	18	75	344,96
	BOVES	15	21	36	73	16	89	71,2	88	37	125	515,06
	MONDOVI	19	10	29	99	23	122	80,8	118	33	151	462,85
	CEVA	3	0	3	32	4	36	92,3	35	4	39	359,00
SAVIGLIANO	95	10	105	170	20	190	64,4	265	30	295	335,45	
CN2	BRA	20	7	27	66	20	86	76,1	86	27	113	326,07
	ALBA	42	11	53	117	26	143	73,0	159	37	196	361,74
AT	ASTI	39	10	49	368	69	437	89,9	407	79	486	652,83
	NIZZA M.TO	12	3	15	105	19	124	89,2	117	22	139	474,60
AL	ALESSANDRIA	74	10	84	303	73	376	81,7	377	83	460	700,37
	TORTONA	35	7	42	56	27	83	66,4	91	34	125	405,07
	VALENZA	11	1	12	78	9	87	87,9	89	10	99	702,11
	CASALE M.TO	42	9	51	184	34	218	81,0	226	43	269	642,56
	NOVI LIGURE	41	5	46	73	22	95	67,4	114	27	141	385,39
	OVADA	8	8	16	63	31	94	85,5	71	39	110	802,32
ACQUI TERME	8	3	11	89	14	103	90,4	97	17	114	539,68	
PIEMONTE		2.396	678	3.074	10.293	2.150	12.443	80,2	12.689	2.828	15.517	679,44



ASL	ANNO 2010 Sede operativa	nuovi utenti			utenti già in carico				totale utenti			tassi st./ 100.000 (15-54)
		maschi	femmine	totale	maschi	femmine	totale	%	maschi	femmine	totale	
TO1	V. PASSALACQUA	45	9	54	405	95	500	90,3	450	104	554	1.292,40
	V. LOMBROSO	19	8	27	157	36	193	87,7	176	44	220	711,72
	V. MONTEVIDEO	13	7	20	225	63	288	93,5	238	70	308	799,58
	V. FARINELLI	52	6	58	246	43	289	83,3	298	49	347	1.751,72
	V. NOMIS DI COSSILLA	41	20	61	298	56	354	85,3	339	76	415	830,60
	V. MONTE ORTIGARA	62	5	67	303	64	367	84,6	365	69	434	633,12
TO2	V. PACCHIOTTI	29	8	37	255	46	301	89,1	284	54	338	647,76
	C.so LOMBARDIA	61	10	71	530	89	619	89,7	591	99	690	1.050,24
	TABACCO&GAP	48	28	76	27	15	42	35,6	75	43	118	103,08
	V. GHEDINI	53	10	63	370	58	428	87,2	423	68	491	894,37
	C.so VERCELLI	148	24	172	356	124	480	73,6	504	148	652	1.364,70
TO3	COLLEGNO	68	31	99	215	30	245	71,2	283	61	344	763,35
	RIVOLI	50	29	79	189	24	213	72,9	239	53	292	735,29
	AVIGLIANA	39	9	48	98	29	127	72,6	137	38	175	366,80
	VENARIA	24	17	41	86	11	97	70,3	110	28	138	403,34
	ORBASSANO	27	9	36	179	24	203	84,9	206	33	239	480,19
	GIAVENO	29	9	38	54	10	64	62,7	83	19	102	652,23
	PEROSA ARGENTINA	45	19	64	37	6	43	40,2	82	25	107	1.042,44
	TORRE PELLICE	17	1	18	37	11	48	72,7	54	12	66	581,52
	PINEROLO	9	2	11	194	29	223	95,3	203	31	234	495,21
	TO4	CIRIÈ	43	3	46	187	23	210	82,0	230	26	256
LANZO T.SE		61	26	87	40	5	45	34,1	101	31	132	397,45
CHIVASSO		37	8	45	382	71	453	91,0	419	79	498	941,28
SETTIMO		134	62	196	320	54	374	65,6	454	116	570	1.050,36
RIVAROLO C.SE		19	3	22	211	23	234	91,4	230	26	256	621,86
IVREA		35	12	47	280	59	339	87,8	315	71	386	1.118,52
CALUSO		12	6	18	92	13	105	85,4	104	19	123	638,06
TO5	CHIERI	14	5	19	235	23	258	93,1	249	28	277	530,47
	CARMAGNOLA	37	4	41	80	13	93	69,4	117	17	134	483,59
	MONCALIERI	45	8	53	151	19	170	76,2	196	27	223	557,17
	NICHELINO	63	15	78	274	47	321	80,5	337	62	399	985,59
VC	VERCELLI	124	20	144	216	48	264	64,7	340	68	408	780,28
	BORGOSIESIA	18	6	24	147	21	168	87,5	165	27	192	537,68
BI	BIELLA	48	19	67	311	84	395	85,5	359	103	462	793,78
	COSSATO	54	30	84	206	74	280	76,9	260	104	364	1.266,46
NO	NOVARA	107	42	149	243	69	312	67,7	350	111	461	651,16
	TRECCATE	50	10	60	98	20	118	66,3	148	30	178	545,33
	ARONA	21	5	26	101	28	129	83,2	122	33	155	359,94
	BORGOMANERO	30	4	34	104	23	127	78,9	134	27	161	420,31
VCO	VERBANIA	38	18	56	122	23	145	72,1	160	41	201	588,31
	DOMODOSSOLA	18	5	23	218	44	262	91,9	236	49	285	857,87
	GRAVELLONA TOCE	37	13	50	100	20	120	70,6	137	33	170	759,06
CN1	CUNEO	32	16	48	153	44	197	80,4	185	60	245	667,10
	DRONERO	13	6	19	48	12	60	75,9	61	18	79	364,31
	BOVES	18	6	24	81	16	97	80,2	99	22	121	497,94
	MONDOVI	18	4	22	118	24	142	86,6	136	28	164	504,77
	CEVA	5	1	6	31	5	36	85,7	36	6	42	386,19
	SAVIGLIANO	52	12	64	190	20	210	76,6	242	32	274	313,31
CN2	BRA	45	13	58	86	26	112	65,9	131	39	170	493,31
	ALBA	81	24	105	118	32	150	58,8	199	56	255	468,36
AT	ASTI	40	10	50	357	62	419	89,3	397	72	469	628,47
	NIZZA M.TO	10	1	11	104	20	124	91,9	114	21	135	460,87
AL	ALESSANDRIA	51	5	56	343	77	420	88,2	394	82	476	723,08
	TORTONA	26	7	33	66	20	86	72,3	92	27	119	386,22
	VALENZA	24	3	27	83	9	92	77,3	107	12	119	846,27
	CASALE M.TO	50	8	58	162	36	198	77,3	212	44	256	608,43
	NOVI LIGURE	37	5	42	84	18	102	70,8	121	23	144	392,67
	OVADA	13	10	23	53	17	70	75,3	66	27	93	671,89
ACQUI TERME	14	5	19	98	16	114	85,7	112	21	133	635,62	
PIEMONTE		2.453	721	3.174	10.554	2.121	12.675	80,0	13.007	2.842	15.849	693,86

## Utenti con uso problematico di sostanze e comportamenti psicoattivi, escluso l'alcol, per tipologia utente, sesso, ASL. Piemonte 2009 e 2010. Scheda ANN01.

Soggetti trattati nell'anno. Non sono stati conteggiati i dati degli utenti trattati nelle sedi CARCERE.

ANNO 2009	nuovi utenti			utenti già in carico				totale utenti				tassi st./ 100.000 (15-54)
	ASL	maschi	femmine	totale	maschi	femmine	totale	%	maschi	femmine	totale	
TO1		274	69	343	1.647	362	2.009	85,4	1.921	431	2.352	939,53
TO2		269	72	341	1.552	329	1.881	84,7	1.821	401	2.222	1.002,63
TO3		278	117	395	1.055	187	1.242	75,9	1.333	304	1.637	544,77
TO4		289	68	357	1.409	233	1.642	82,1	1.698	301	1.999	750,79
TO5		151	49	200	705	98	803	80,1	856	147	1.003	622,18
VC		186	25	211	308	60	368	63,6	494	85	579	661,24
BI		115	31	146	567	174	741	83,5	682	205	887	1.018,75
NO		243	55	298	525	149	674	69,3	768	204	972	524,82
VCO		70	25	95	451	88	539	85,0	521	113	634	712,73
CN1		189	93	282	572	126	698	71,2	761	219	980	459,33
CN2		62	18	80	183	46	229	74,1	245	64	309	348,11
AT		51	13	64	473	88	561	89,8	524	101	625	603,30
AL		219	43	262	846	210	1.056	80,1	1.065	253	1.318	588,77
Piemonte		2.396	678	3.074	10.293	2.150	12.443	80,2	12.689	2.828	15.517	679,44

ANNO 2010	nuovi utenti			utenti già in carico				totale utenti				tassi st./ 100.000 (15-54)
	ASL	maschi	femmine	totale	maschi	femmine	totale	%	maschi	femmine	totale	
TO1		232	55	287	1.634	357	1.991	87,4	1.866	412	2.278	910,63
TO2		339	80	419	1.538	332	1.870	81,7	1.877	412	2.289	1038,53
TO3		308	126	434	1.089	174	1.263	74,4	1.397	300	1.697	563,94
TO4		341	120	461	1.512	248	1.760	79,2	1.853	368	2.221	832,25
TO5		159	32	191	740	102	842	81,5	899	134	1.033	641,69
VC		142	26	168	363	69	432	72,0	505	95	600	682,53
BI		102	49	151	517	158	675	81,7	619	207	826	949,80
NO		208	61	269	546	140	686	71,8	754	201	955	516,61
VCO		93	36	129	440	87	527	80,3	533	123	656	733,18
CN1		138	45	183	621	121	742	80,2	759	166	925	433,51
CN2		126	37	163	204	58	262	61,6	330	95	425	478,12
AT		50	11	61	461	82	543	89,9	511	93	604	581,91
AL		215	43	258	889	193	1.082	80,7	1.104	236	1.340	597,36
Piemonte		2.453	721	3.174	10.554	2.121	12.675	80,0	13.007	2.842	15.849	693,86

# Utenti con uso problematico di sostanze e comportamenti psicoattivi, escluso l'alcol, per tipologia utente, sesso, ex ASL. Piemonte 2009 e 2010. Scheda ANNO1.

Soggetti trattati nell'anno. Non sono stati conteggiati i dati degli utenti trattati nelle sedi CARCERE.

ANNO 2009	nuovi utenti			utenti già in carico				totale utenti				tassi st./ 100.000 (15-54)
	ex ASL	maschi	femmine	totale	maschi	femmine	totale	%	maschi	femmine	totale	
1		157	41	198	1.037	245	1.282	86,6	1.194	286	1.480	1125,43
2		117	28	145	610	117	727	83,4	727	145	872	733,41
3		153	49	202	780	149	929	82,1	933	198	1.131	958,42
4		116	23	139	772	180	952	87,3	888	203	1.091	1052,85
5		210	82	292	792	138	930	76,1	1.002	220	1.222	526,86
10		68	35	103	263	49	312	75,2	331	84	415	605,30
6		52	6	58	173	18	191	76,7	225	24	249	393,55
7		165	45	210	683	127	810	79,4	848	172	1.020	953,17
9		72	17	89	553	88	641	87,8	625	105	730	764,86
8		151	49	200	705	98	803	80,1	856	147	1.003	622,18
11		186	25	211	308	60	368	63,6	494	85	579	661,24
12		115	31	146	567	174	741	83,5	682	205	887	1018,75
13		243	55	298	525	149	674	69,3	768	204	972	524,82
14		70	25	95	451	88	539	85,0	521	113	634	712,73
15		72	73	145	271	79	350	70,7	343	152	495	600,45
16		22	10	32	131	27	158	83,2	153	37	190	436,23
17		95	10	105	170	20	190	64,4	265	30	295	335,45
18		62	18	80	183	46	229	74,1	245	64	309	348,11
19		51	13	64	473	88	561	89,8	524	101	625	603,30
20		109	17	126	359	100	459	78,5	468	117	585	604,99
21		53	10	63	262	43	305	82,9	315	53	368	656,62
22		57	16	73	225	67	292	80,0	282	83	365	513,94
Piemonte		2.396	678	3.074	10.293	2.150	12.443	80,2	12.689	2.828	15.517	679,44

ANNO 2010	nuovi utenti			utenti già in carico				totale utenti				tassi st./ 100.000 (15-54)
	ex ASL	maschi	femmine	totale	maschi	femmine	totale	%	maschi	femmine	totale	
1		129	30	159	1.033	237	1.270	88,9	1.162	267	1.429	1.086,50
2		103	25	128	601	120	721	84,9	704	145	849	715,78
3		138	46	184	812	150	962	83,9	950	196	1.146	975,14
4		201	34	235	726	182	908	79,4	927	216	1.143	1.110,57
5		237	104	341	821	128	949	73,6	1.058	232	1.290	555,41
10		71	22	93	268	46	314	77,1	339	68	407	592,61
6		104	29	133	227	28	255	65,7	331	57	388	610,66
7		171	70	241	702	125	827	77,4	873	195	1.068	995,78
9		66	21	87	583	95	678	88,6	649	116	765	800,97
8		159	32	191	740	102	842	81,5	899	134	1.033	641,69
11		142	26	168	363	69	432	72,0	505	95	600	682,53
12		102	49	151	517	158	675	81,7	619	207	826	949,80
13		208	61	269	546	140	686	71,8	754	201	955	516,61
14		93	36	129	440	87	527	80,3	533	123	656	733,18
15		63	28	91	282	72	354	79,6	345	100	445	538,80
16		23	5	28	149	29	178	86,4	172	34	206	474,48
17		52	12	64	190	20	210	76,6	242	32	274	313,31
18		126	37	163	204	58	262	61,6	330	95	425	478,12
19		50	11	61	461	82	543	89,9	511	93	604	581,91
20		77	12	89	409	97	506	85,0	486	109	595	613,91
21		74	11	85	245	45	290	77,3	319	56	375	666,85
22		64	20	84	235	51	286	77,3	299	71	370	519,80
Piemonte		2.453	721	3.174	10.554	2.121	12.675	80,0	13.007	2.842	15.849	693,86

## Utenti nuovi con uso problematico di sostanze e comportamenti psicoattivi, escluso l'alcol, per sesso, età e per sede operativa. Piemonte 2009 e 2010.

Scheda ANNO1. Soggetti trattati nell'anno. Non sono stati conteggiati i dati degli utenti trattati nelle sedi CARCERE.

ASL	ANNO 2009 Sede operativa	maschi							femmine							totale	
		0-14	15-19	20-24	25-29	30-34	35-39	40+	0-14	15-19	20-24	25-29	30-34	35-39	40+		
TO1	V. PASSALACQUA	0	1	2	5	6	13	24	0	0	1	0	4	3	6	65	
	V. LOMBROSO	1	0	3	4	4	5	4	0	0	4	0	1	1	1	28	
	V. MONTEVIDEO	0	1	2	2	2	3	7	0	1	2	2	1	0	3	26	
	V. FARINELLI	0	11	21	18	9	2	7	0	2	5	3	1	0	0	79	
	V. NOMIS DI COSSILLA	0	1	9	9	12	10	16	0	0	0	3	0	2	6	68	
	V. MONTE ORTIGARA	0	1	4	10	14	7	24	0	1	2	2	1	3	8	77	
TO2	V. PACCHIOTTI	0	2	1	3	9	4	11	0	0	3	0	0	1	1	35	
	C.so LOMBARDIA	0	4	10	14	10	6	36	0	0	2	4	5	3	2	96	
	TABACCO&GAP	0	0	0	2	2	1	38	0	0	0	0	0	0	28	71	
	V. GHEDINI	0	0	4	12	10	21	13	0	2	1	0	3	1	2	69	
C.so VERCELLI	0	5	9	9	12	9	12	0	0	2	1	3	5	3	70		
TO3	COLLEGNO	0	2	2	3	5	15	50	0	0	4	2	3	2	19	107	
	RIVOLI	0	3	3	6	5	4	11	0	1	0	1	4	4	11	53	
	AVIGLIANA	0	8	4	1	4	2	9	0	1	2	1	1	2	8	43	
	VENARIA	0	2	6	4	4	3	3	0	0	0	0	1	0	0	23	
	ORBASSANO	0	0	6	4	7	5	14	0	0	0	1	2	0	7	46	
	GIAVENO	0	0	3	1	2	5	4	0	0	0	1	0	0	4	20	
	PEROSA ARGENTINA	0	0	1	2	3	5	22	0	0	0	1	0	4	23	61	
	TORRE PELLICE	0	0	3	1	1	5	5	0	0	0	1	0	0	2	18	
	PINEROLO	0	1	6	0	3	5	5	0	0	1	1	0	1	1	24	
	TO4	CIRIÉ	0	0	12	12	6	7	13	0	0	2	0	2	0	2	56
		LANZO T.SE	0	0	0	0	0	0	2	0	0	0	0	0	0	0	2
CHIVASSO		0	1	7	1	6	3	8	0	0	0	0	4	0	0	30	
SETTIMO		0	4	11	20	11	19	74	0	1	1	1	3	4	31	180	
RIVAROLO C.SE		0	0	4	10	4	4	0	0	1	2	3	0	0	0	28	
IVREA		0	0	8	12	5	1	0	0	0	1	3	2	1	0	33	
CALUSO		0	0	1	3	4	4	12	0	1	0	0	0	1	2	28	
TO5	CHIERI	0	2	3	1	5	4	3	0	0	0	1	0	1	0	20	
	CARMAGNOLA	0	3	3	2	3	4	12	0	0	1	0	1	1	6	36	
	MONCALIERI	0	2	4	6	8	9	16	1	0	2	1	0	2	7	58	
	NICHELINO	0	4	7	2	7	11	19	0	0	2	1	3	0	10	66	
	CHIERI TABACCO	0	1	0	0	0	0	10	0	0	0	0	0	0	9	20	
VC	VERCELLI	0	3	42	43	34	21	20	0	2	4	3	6	1	4	183	
	BORGOSIESA	0	8	4	3	2	1	5	0	1	0	3	1	0	0	28	
BI	BIELLA	0	6	8	13	14	11	16	0	0	6	2	1	2	4	83	
	COSSATO	0	4	4	7	9	8	15	0	1	1	3	2	3	6	63	
NO	NOVARA	0	6	27	20	17	18	33	0	2	4	5	3	3	18	156	
	TRECCATE	3	5	17	7	8	12	17	0	0	2	1	1	1	1	75	
	ARONA	0	4	8	5	4	4	3	0	4	1	2	0	0	1	36	
	BORGOMANERO	0	3	6	5	6	3	2	0	0	4	0	1	1	0	31	
VCO	VERBANIA	0	3	2	3	1	3	9	0	0	1	2	0	0	6	30	
	DOMODOSSOLA	0	3	6	0	2	2	3	0	0	3	1	0	0	0	20	
	GRAVELLONA TOCE	0	3	1	4	5	4	16	0	0	0	2	2	1	7	45	
CN1	CUNEO	0	4	2	3	3	8	25	0	0	1	2	3	6	37	94	
	DRONERO	0	3	1	3	1	0	4	0	0	0	0	0	0	3	15	
	BOVES	0	0	3	3	3	2	4	0	0	2	1	1	2	15	36	
	MONDOVI	1	5	4	1	2	1	5	0	0	6	1	0	0	3	29	
	CEVA	0	0	0	0	1	0	2	0	0	0	0	0	0	0	3	
	SAVIGLIANO	0	18	17	4	17	19	20	0	2	3	1	0	1	3	105	
CN2	BRA	0	2	3	4	1	5	5	0	0	0	1	2	2	2	27	
	ALBA	0	10	2	2	5	4	19	0	0	1	1	0	2	7	53	
AT	ASTI	0	1	7	5	12	3	11	0	1	0	1	2	2	4	49	
	NIZZA M.TO	0	0	4	1	5	1	1	0	0	2	1	0	0	0	15	
AL	ALESSANDRIA	0	4	7	13	19	12	19	0	0	3	1	0	1	5	84	
	TORTONA	0	1	4	10	5	5	10	0	1	0	1	2	0	3	42	
	VALENZA	0	1	1	2	2	1	4	0	1	0	0	0	0	0	12	
	CASALE M.TO	0	4	11	4	9	6	8	0	3	4	1	0	0	1	51	
	NOVI LIGURE	0	2	7	8	10	6	8	0	1	1	1	2	0	0	46	
	OVADA	0	1	2	1	3	0	1	0	2	3	1	1	1	0	16	
	ACQUI TERME	0	0	1	0	0	3	4	0	1	2	0	0	0	0	11	
TOTALE PIEMONTE		5	163	360	353	383	359	773	1	33	94	72	75	71	332	3.074	

ASL	ANNO 2010 Sede operativa	maschi							femmine							totale
		0-14	15-19	20-24	25-29	30-34	35-39	40+	0-14	15-19	20-24	25-29	30-34	35-39	40+	
TO1	V. PASSALACQUA	2	2	3	5	6	7	20	0	1	0	0	3	0	5	54
	V. LOMBROSO	1	1	2	6	5	1	3	0	1	0	4	1	0	2	27
	V. MONTEVIDEO	0	0	2	2	4	4	1	0	0	0	2	2	1	2	20
	V. FARINELLI	0	10	15	16	7	1	3	0	1	3	0	2	0	0	58
	V. NOMIS DI COSSILLA	0	0	4	5	9	6	17	0	0	1	1	2	4	12	61
TO2	V. MONTE ORTIGARA	0	3	6	7	13	11	22	0	0	0	3	0	1	1	67
	V. PACCHIOTTI	0	1	2	4	8	6	8	0	0	2	1	1	2	2	37
	C.so LOMBARDIA	0	3	4	9	19	12	14	0	0	1	2	3	2	2	71
	TABACCO&GAP	0	0	0	0	0	6	42	0	0	0	0	0	1	27	76
TO3	V. GHEDINI	0	2	11	5	6	20	9	0	0	0	1	2	6	1	63
	C.so VERCELLI	0	11	12	16	22	33	54	0	4	2	5	2	2	9	172
	COLLEGNO	0	5	4	11	8	6	34	0	1	1	2	3	0	24	99
	RIVOLI	0	3	5	9	4	6	23	0	1	2	3	7	2	14	79
	AVIGLIANA	0	6	7	2	5	3	16	0	0	1	2	2	0	4	48
	VENARIA	0	3	3	5	2	4	7	0	0	1	2	1	2	11	41
	ORBASSANO	0	1	2	2	3	6	13	0	0	1	2	1	1	4	36
	GIAVENO	0	1	4	3	2	2	17	0	0	0	0	0	2	7	38
	PEROSA ARGENTINA	0	3	1	3	2	2	34	0	0	1	3	1	0	14	64
	TORRE PELLICE	0	0	2	1	4	5	5	0	0	0	0	0	0	1	18
TO4	PINEROLO	0	0	1	4	1	1	2	0	0	0	1	1	0	0	11
	CIRIÉ	0	4	5	6	7	10	11	0	0	1	0	0	0	2	46
	LANZO T.SE	0	0	0	3	0	5	53	0	0	0	0	0	1	25	87
	CHIVASSO	0	4	8	8	5	6	6	0	2	1	0	1	1	3	45
	SETTIMO	2	9	6	12	8	15	82	0	1	1	1	6	5	48	196
	RIVAROLO C.SE	0	0	4	9	3	3	0	0	0	1	1	1	0	0	22
	IVREA	0	0	7	14	6	7	1	0	0	1	5	4	2	0	47
CALUSO	0	3	1	0	0	2	6	0	0	2	1	1	1	1	18	
TO5	CHIERI	0	1	2	2	3	0	6	0	0	3	0	1	1	0	19
	CARMAGNOLA	0	3	5	5	5	8	11	0	0	0	0	1	0	3	41
	MONCALIERI	0	6	2	4	6	10	17	0	1	2	1	1	2	1	53
	NICHELINO	0	3	11	7	9	10	23	0	0	1	1	1	3	9	78
VC	VERCELLI	0	11	18	24	30	18	23	0	3	3	2	4	1	7	144
	BORGOSIESIA	0	1	5	4	1	4	3	0	0	5	0	0	0	1	24
BI	BIELLA	0	3	5	4	7	13	16	0	2	3	2	3	3	6	67
	COSSATO	0	1	2	6	6	3	36	0	0	4	5	3	5	13	84
NO	NOVARA	0	4	17	15	6	19	46	0	1	3	3	2	6	27	149
	TRECATTE	0	4	13	9	5	3	16	0	1	2	2	0	2	3	60
	ARONA	1	4	3	5	5	3	0	0	2	1	0	1	1	0	26
	BORGOMANERO	0	2	15	3	5	3	2	1	1	1	0	0	1	0	34
VCO	VERBANIA	0	5	4	2	2	7	18	0	2	3	0	0	1	12	56
	DOMODOSSOLA	0	2	4	2	4	5	1	0	0	1	2	0	1	1	23
	GRAVELLONA TOCE	1	1	3	4	3	8	17	0	0	0	1	2	1	9	50
CN1	CUNEO	0	8	1	1	2	4	16	0	2	1	1	1	0	11	48
	DRONERO	0	3	3	1	1	3	2	0	0	1	0	1	1	3	19
	BOVES	0	4	2	2	5	2	3	0	0	1	1	0	0	4	24
	MONDOVI	1	3	0	2	3	4	5	0	0	0	0	2	0	2	22
	CEVA	0	0	1	3	1	0	0	0	0	0	0	0	0	1	6
	SAVIGLIANO	0	12	6	3	15	5	11	0	0	2	3	1	2	4	64
CN2	BRA	0	3	4	8	1	4	25	0	1	0	3	1	2	6	58
	ALBA	1	7	7	13	11	8	34	0	0	3	1	2	0	18	105
AT	ASTI	0	2	8	4	6	8	12	0	0	3	1	2	2	2	50
	NIZZA M.TO	0	1	3	1	4	0	1	0	1	0	0	0	0	0	11
AL	ALESSANDRIA	0	2	5	10	9	7	18	0	0	1	1	0	2	1	56
	TORTONA	0	3	4	6	5	3	5	0	2	1	1	0	2	1	33
	VALENZA	0	2	4	2	5	6	5	0	0	0	0	0	0	3	27
	CASALE M.TO	0	10	19	5	6	5	5	0	1	2	2	1	0	2	58
	NOVI LIGURE	0	2	4	4	10	7	10	0	0	3	0	0	2	0	42
	OVADA	0	1	0	0	1	4	7	0	0	2	1	0	0	7	23
	ACQUI TERME	0	0	2	1	0	1	10	0	0	2	1	0	1	1	19
TOTALE PIEMONTE		9	189	303	329	341	375	907	1	32	77	77	77	78	379	3.174

Utenti già in carico con uso problematico di sostanze e comportamenti psicoattivi, escluso l'alcol, per sesso, età e per sede operativa. Piemonte 2009 e 2010. Scheda ANN01. Soggetti trattati nell'anno. Non sono stati conteggiati i dati degli utenti trattati nelle sedi CARCERE.

ASL	ANNO 2009 Sede operativa	maschi							femmine							totale
		0-14	15-19	20-24	25-29	30-34	35-39	40+	0-14	15-19	20-24	25-29	30-34	35-39	40+	
TO1	V. PASSALACQUA	0	0	8	20	40	79	247	0	1	3	11	13	18	50	490
	V. LOMBROSO	0	2	8	16	23	46	65	0	0	0	4	7	8	20	199
	V. MONTEVIDEO	1	2	7	9	25	51	127	0	0	2	5	12	9	31	281
	V. FARINELLI	0	12	17	19	32	48	133	0	1	8	2	10	13	17	312
	V. NOMIS DI COSSILLA	0	2	10	16	50	59	187	0	0	4	4	6	11	31	380
	V. MONTE ORTIGARA	0	1	7	15	30	57	176	0	1	0	7	12	16	25	347
TO2	V. PACCHIOTTI	0	0	5	17	32	61	147	0	0	4	6	8	11	23	314
	C.so LOMBARDIA	0	1	6	21	53	145	270	0	0	2	4	16	15	53	586
	TABACCO&GAP	0	0	0	1	2	4	15	0	0	0	0	0	1	6	29
	V. GHEDINI	0	0	6	12	50	103	220	0	0	2	7	8	16	36	460
	C.so VERCELLI	0	1	15	18	50	118	179	0	1	5	12	10	41	42	492
TO3	COLLEGNO	0	0	5	20	39	47	99	0	0	2	3	4	5	16	240
	RIVOLI	0	2	9	24	29	30	81	0	1	0	5	6	10	19	216
	AVIGLIANA	0	1	4	9	13	23	44	0	0	4	5	8	2	9	122
	VENARIA	0	3	2	7	15	27	29	0	0	1	1	1	3	4	93
	ORBASSANO	0	1	4	9	38	42	87	0	0	1	4	4	3	6	199
	GIAVENO	0	0	0	4	8	14	23	0	0	0	2	3	2	4	60
	PEROSA ARGENTINA	0	0	0	2	2	10	20	0	0	0	0	2	1	4	41
	TORRE PELLICE	0	0	0	4	6	12	20	0	0	1	2	2	2	5	54
	PINEROLO	0	3	10	21	43	29	81	0	0	1	4	6	10	9	217
TO4	CIRIÉ	0	0	1	14	30	34	57	0	0	0	3	5	3	2	149
	LANZO T.SE	0	0	3	4	8	7	15	0	0	0	1	2	1	1	42
	CHIVASSO	0	5	34	56	73	62	125	0	1	3	8	14	21	21	423
	SETTIMO	0	1	9	24	65	77	152	0	1	6	4	9	10	29	387
	RIVAROLO C.SE	0	0	24	28	53	50	55	0	0	1	2	5	6	8	232
	IVREA	0	0	54	62	99	24	20	0	0	12	12	15	8	3	309
	CALUSO	0	3	2	4	17	27	31	0	1	0	2	2	4	7	100
TO5	CHIERI	0	1	18	28	56	58	58	0	1	1	10	7	2	4	244
	CARMAGNOLA	0	0	3	12	15	20	29	0	1	3	0	2	1	4	90
	MONCALIERI	0	1	10	7	40	30	66	0	0	2	3	2	6	10	177
	NICHELINO	0	2	6	14	52	67	107	0	1	3	3	7	5	10	277
	CHIERI TABACCO	0	0	0	0	0	0	5	0	0	0	0	0	1	9	15
VC	VERCELLI	0	2	9	16	46	53	66	0	1	5	7	6	11	15	237
	BORGOSIESA	0	3	14	13	22	32	32	0	2	0	3	5	1	4	131
BI	BIELLA	1	8	35	47	57	94	96	0	1	10	13	15	16	26	419
	COSSATO	2	11	27	30	34	48	77	1	1	10	14	12	22	33	322
NO	NOVARA	0	3	23	45	35	41	120	0	0	8	9	6	15	46	351
	TRECCATE	0	1	8	15	13	15	29	0	2	1	2	0	3	11	100
	ARONA	0	0	15	12	20	16	20	0	0	4	5	4	6	6	108
	BORGOMANERO	0	1	13	9	10	20	41	0	1	6	5	3	4	2	115
VCO	VERBANIA	0	1	2	1	13	30	76	0	1	2	4	2	2	12	146
	DOMODOSSOLA	0	1	18	20	37	43	131	0	0	4	11	9	3	19	296
	GRAVELLONA TOCE	0	2	4	10	8	15	39	0	0	0	1	2	4	12	97
CN1	CUNEO	0	0	5	16	29	32	71	0	2	2	5	6	4	29	201
	DRONERO	0	0	1	8	12	13	11	0	0	0	6	5	2	2	60
	BOVES	0	1	5	11	11	12	33	0	0	0	3	3	2	8	89
	MONDOVI	0	5	4	6	21	20	43	0	0	3	1	2	2	15	122
	CEVA	0	0	1	6	12	7	6	0	0	0	0	1	0	3	36
	SAVIGLIANO	0	1	10	19	32	54	54	0	0	0	6	5	3	6	190
CN2	BRA	0	0	2	14	16	16	18	0	1	1	3	4	5	6	86
	ALBA	0	3	10	8	21	36	39	0	0	2	3	6	7	8	143
AT	ASTI	0	4	20	22	61	112	149	0	0	4	7	11	20	27	437
	NIZZA M.TO	0	0	4	16	29	26	30	0	1	1	4	2	2	9	124
AL	ALESSANDRIA	0	1	15	35	37	60	155	0	1	4	12	10	12	34	376
	TORTONA	0	0	4	6	8	15	23	0	0	2	4	4	8	9	83
	VALENZA	0	0	2	4	10	18	44	0	0	0	0	4	4	1	87
	CASALE M.TO	0	0	15	22	27	44	76	0	0	4	2	7	8	13	218
	NOVI LIGURE	0	0	6	8	17	16	26	0	0	2	3	5	3	9	95
	OVADA	0	0	3	5	12	12	31	0	1	2	1	6	3	18	94
	ACQUI TERME	0	0	1	2	6	17	63	0	0	0	2	2	1	9	103
TOTALE PIEMONTE		4	92	563	943	1.744	2.378	4.569	1	26	148	272	355	438	910	12.443

ASL	ANNO 2010 Sede operativa	maschi							femmine							totale
		0-14	15-19	20-24	25-29	30-34	35-39	40+	0-14	15-19	20-24	25-29	30-34	35-39	40+	
TO1	V. PASSALACQUA	0	1	6	24	33	76	265	0	1	4	9	7	20	54	500
	V. LOMBROSO	0	1	4	15	24	44	69	0	0	2	1	6	6	21	193
	V. MONTEVIDEO	0	2	7	11	19	48	138	0	1	3	5	12	9	33	288
	V. FARINELLI	0	8	19	19	28	39	133	0	0	9	2	8	8	16	289
	V. NOMIS DI COSSILLA	0	0	14	25	31	49	179	0	0	3	7	4	9	33	354
V. MONTE ORTIGARA	0	0	5	20	28	51	199	0	1	2	6	10	13	32	367	
TO2	V. PACCHIOTTI	0	0	4	15	25	56	155	0	0	2	4	7	9	24	301
	C.so LOMBARDIA	0	2	7	23	48	118	332	0	0	4	3	14	18	50	619
	TABACCO&GAP	0	0	0	0	0	3	24	0	0	0	0	0	2	13	42
	V. GHEDINI	0	1	5	13	38	71	242	0	1	1	2	7	11	36	428
	C.so VERCELLI	0	0	11	23	42	75	205	0	1	5	10	11	48	49	480
TO3	COLLEGNO	0	0	4	15	33	51	112	0	0	1	2	4	6	17	245
	RIVOLI	0	2	8	23	24	35	97	0	0	0	4	3	5	12	213
	AVIGLIANA	0	1	10	9	12	14	52	0	0	1	7	4	5	12	127
	VENARIA	0	0	5	8	15	26	32	0	0	1	1	1	4	4	97
	ORBASSANO	0	2	11	5	30	31	100	0	0	3	4	3	6	8	203
	GIAVENO	0	0	1	1	8	16	28	0	0	0	2	2	3	3	64
	PEROSA ARGENTINA	0	0	0	1	3	6	27	0	0	0	0	2	1	3	43
	TORRE PELLICE	0	0	3	1	4	9	20	0	0	1	2	1	2	5	48
	PINEROLO	0	2	14	16	41	36	85	0	0	1	2	7	9	10	223
TO4	CIRIÉ	0	0	9	23	29	42	84	0	0	3	3	7	4	6	210
	LANZO T.SE	0	0	2	5	5	5	23	0	0	0	1	0	2	2	45
	CHIVASSO	0	3	36	52	78	75	138	0	1	3	6	15	19	27	453
	SETTIMO	0	4	13	26	61	67	149	0	1	5	3	6	12	27	374
	RIVAROLO C.SE	0	0	22	30	50	54	55	0	0	1	1	6	7	8	234
	IVREA	0	0	61	68	101	28	22	0	0	13	13	18	11	4	339
CALUSO	0	1	3	3	16	21	48	0	1	1	1	2	3	5	105	
TO5	CHIERI	0	0	20	31	58	52	74	0	2	1	6	8	1	5	258
	CARMAGNOLA	0	1	5	10	13	11	40	0	1	2	1	2	1	6	93
	MONCALIERI	0	2	6	4	29	33	77	0	0	1	2	3	3	10	170
	NICHELINO	0	2	14	13	51	64	130	0	0	2	1	11	8	25	321
VC	VERCELLI	0	0	12	24	42	54	84	0	0	6	8	10	5	19	264
	BORGOSERIA	0	3	16	14	21	40	53	0	1	2	3	6	3	6	168
BI	BIELLA	1	7	31	43	57	81	91	0	1	10	14	14	15	30	395
	COSSATO	0	1	22	29	35	31	88	0	0	10	13	10	13	28	280
NO	NOVARA	0	5	23	45	30	37	103	0	1	6	9	4	13	36	312
	TRECCATE	0	1	14	16	13	21	33	0	1	2	3	0	4	10	118
	ARONA	0	5	15	11	17	17	36	0	2	5	5	4	5	7	129
	BORGOMANERO	0	1	20	11	16	19	37	0	1	8	2	4	5	3	127
VCO	VERBANIA	0	2	1	1	11	20	87	0	0	0	3	3	2	15	145
	DOMODOSSOLA	0	1	13	17	20	43	124	0	0	6	4	10	7	17	262
	GRAVELLONA TOCE	0	2	5	12	11	20	50	0	1	0	3	1	5	10	120
CN1	CUNEO	0	3	4	10	28	36	72	0	0	2	5	7	5	25	197
	DRONERO	0	0	4	6	10	10	18	0	0	0	4	6	1	1	60
	BOVES	0	0	6	12	12	16	35	0	0	2	4	1	2	7	97
	MONDOVI	0	3	8	16	21	24	46	0	0	6	3	2	4	9	142
	CEVA	0	0	1	4	10	9	7	0	0	0	0	1	0	4	36
SAVIGLIANO	0	4	14	13	33	52	74	0	0	1	3	4	4	8	210	
CN2	BRA	0	2	3	9	23	27	22	0	1	1	5	4	6	9	112
	ALBA	0	3	8	9	22	37	39	0	0	1	3	6	9	13	150
AT	ASTI	0	2	10	26	53	92	174	0	0	2	7	12	17	24	419
	NIZZA M.TO	0	0	4	15	29	23	33	0	0	3	3	2	3	9	124
AL	ALESSANDRIA	0	2	16	31	54	60	180	0	0	6	11	10	9	41	420
	TORTONA	0	0	2	6	8	18	32	0	1	2	3	3	4	7	86
	VALENZA	0	1	2	5	8	17	50	0	0	1	0	2	4	2	92
	CASALE M.TO	0	1	14	9	20	44	74	0	0	5	2	5	7	17	198
	NOVI LIGURE	0	1	6	14	16	15	32	0	0	1	2	3	3	9	102
	OVADA	0	0	5	3	9	11	25	0	0	1	2	3	6	5	70
	ACQUI TERME	0	0	1	2	10	23	62	0	1	1	1	2	3	8	114
TOTALE PIEMONTE		1	85	609	945	1.616	2.203	5.095	0	22	165	236	330	429	939	12.675

## Utenti totali con uso problematico di sostanze e comportamenti psicoattivi, escluso l'alcol, per sesso, età e per Sede operativa. Piemonte 2009 e 2010.

Scheda ANNO1. Soggetti trattati nell'anno. Non sono stati conteggiati i dati degli utenti trattati nelle sedi CARCERE.

ASL	ANNO 2009 Sede operativa	maschi							femmine							totale
		0-14	15-19	20-24	25-29	30-34	35-39	40+	0-14	15-19	20-24	25-29	30-34	35-39	40+	
TO1	V. PASSALACQUA	0	1	10	25	46	92	271	0	1	4	11	17	21	56	555
	V. LOMBROSO	1	2	11	20	27	51	69	0	0	4	4	8	9	21	227
	V. MONTEVIDEO	1	3	9	11	27	54	134	0	1	4	7	13	9	34	307
	V. FARINELLI	0	23	38	37	41	50	140	0	3	13	5	11	13	17	391
	V. NOMIS DI COSSILLA	0	3	19	25	62	69	203	0	0	4	7	6	13	37	448
	V. MONTE ORTIGARA	0	2	11	25	44	64	200	0	2	2	9	13	19	33	424
TO2	V. PACCHIOTTI	0	2	6	20	41	65	158	0	0	7	6	8	12	24	349
	C.so LOMBARDIA	0	5	16	35	63	151	306	0	0	4	8	21	18	55	682
	TABACCO&GAP	0	0	0	3	4	5	53	0	0	0	0	0	1	34	100
	V. GHEDINI	0	0	10	24	60	124	233	0	2	3	7	11	17	38	529
C.so VERCELLI	0	6	24	27	62	127	191	0	1	7	13	13	46	45	562	
TO3	COLLEGNO	0	2	7	23	44	62	149	0	0	6	5	7	7	35	347
	RIVOLI	0	5	12	30	34	34	92	0	2	0	6	10	14	30	269
	AVIGLIANA	0	9	8	10	17	25	53	0	1	6	6	9	4	17	165
	VENARIA	0	5	8	11	19	30	32	0	0	1	1	2	3	4	116
	ORBASSANO	0	1	10	13	45	47	101	0	0	1	5	6	3	13	245
	GIAVENO	0	0	3	5	10	19	27	0	0	0	3	3	2	8	80
	PEROSA ARGENTINA	0	0	1	4	5	15	42	0	0	0	1	2	5	27	102
	TORRE PELLICE	0	0	3	5	7	17	25	0	0	1	3	2	2	7	72
	PINEROLO	0	4	16	21	46	34	86	0	0	2	5	6	11	10	241
	CIRIÉ	0	0	13	26	36	41	70	0	0	2	3	7	3	4	205
	LANZO T.SE	0	0	3	4	8	7	17	0	0	0	1	2	1	1	44
TO4	CHIVASSO	0	6	41	57	79	65	133	0	1	3	8	18	21	21	453
	SETTIMO	0	5	20	44	76	96	226	0	2	7	5	12	14	60	567
	RIVAROLO C.SE	0	0	28	38	57	54	55	0	1	3	5	5	6	8	260
	IVREA	0	0	62	74	104	25	20	0	0	13	15	17	9	3	342
	CALUSO	0	3	3	7	21	31	43	0	2	0	2	2	5	9	128
	CHIERI	0	3	21	29	61	62	61	0	1	1	11	7	3	4	264
TO5	CARMAGNOLA	0	3	6	14	18	24	41	0	1	4	0	3	2	10	126
	MONCALIERI	0	3	14	13	48	39	82	1	0	4	4	2	8	17	235
	NICHELINO	0	6	13	16	59	78	126	0	1	5	4	10	5	20	343
	CHIERI TABACCO	0	1	0	0	0	0	15	0	0	0	0	0	1	18	35
VC	VERCELLI	0	5	51	59	80	74	86	0	3	9	10	12	12	19	420
	BORGOSIESIA	0	11	18	16	24	33	37	0	3	0	6	6	1	4	159
BI	BIELLA	1	14	43	60	71	105	112	0	1	16	15	16	18	30	502
	COSSATO	2	15	31	37	43	56	92	1	2	11	17	14	25	39	385
NO	NOVARA	0	9	50	65	52	59	153	0	2	12	14	9	18	64	507
	TRECCATE	3	6	25	22	21	27	46	0	2	3	3	1	4	12	175
	ARONA	0	4	23	17	24	20	23	0	4	5	7	4	6	7	144
	BORGOMANERO	0	4	19	14	16	23	43	0	1	10	5	4	5	2	146
VCO	VERBANIA	0	4	4	4	14	33	85	0	1	3	6	2	2	18	176
	DOMODOSSOLA	0	4	24	20	39	45	134	0	0	7	12	9	3	19	316
	GRAVELLONA TOCE	0	5	5	14	13	19	55	0	0	0	3	4	5	19	142
CN1	CUNEO	0	4	7	19	32	40	96	0	2	3	7	9	10	66	295
	DRONERO	0	3	2	11	13	13	15	0	0	0	6	5	2	5	75
	BOVES	0	1	8	14	14	14	37	0	0	2	4	4	4	23	125
	MONDOVI	1	10	8	7	23	21	48	0	0	9	2	2	2	18	151
	CEVA	0	0	1	6	13	7	8	0	0	0	0	1	0	3	39
	SAVIGLIANO	0	19	27	23	49	73	74	0	2	3	7	5	4	9	295
CN2	BRA	0	2	5	18	17	21	23	0	1	1	4	6	7	8	113
	ALBA	0	13	12	10	26	40	58	0	0	3	4	6	9	15	196
AT	ASTI	0	5	27	27	73	115	160	0	1	4	8	13	22	31	486
	NIZZA M.TO	0	0	8	17	34	27	31	0	1	3	5	2	2	9	139
AL	ALESSANDRIA	0	5	22	48	56	72	174	0	1	7	13	10	13	39	460
	TORTONA	0	1	8	16	13	20	33	0	1	2	5	6	8	12	125
	VALENZA	0	1	3	6	12	19	48	0	1	0	0	4	4	1	99
	CASALE M.TO	0	4	26	26	36	50	84	0	3	8	3	7	8	14	269
	NOVI LIGURE	0	2	13	16	27	22	34	0	1	3	4	7	3	9	141
	OVADA	0	1	5	6	15	12	32	0	3	5	2	7	4	18	110
	ACQUI TERME	0	0	2	2	6	20	67	0	1	2	2	2	1	9	114
TOTALE PIEMONTE		9	255	923	1.296	2.127	2.737	5.342	2	59	242	344	430	509	1.242	15.517



ASL	ANNO 2010 Sede operativa	maschi						femmine						totale		
		0-14	15-19	20-24	25-29	30-34	35-39	40+	0-14	15-19	20-24	25-29	30-34		35-39	40+
TO1	V. PASSALACQUA	2	3	9	29	39	83	285	0	2	4	9	10	20	59	554
	V. LOMBROSO	1	2	6	21	29	45	72	0	1	2	5	7	6	23	220
	V. MONTEVIDEO	0	2	9	13	23	52	139	0	1	3	7	14	10	35	308
	V. FARINELLI	0	18	34	35	35	40	136	0	1	12	2	10	8	16	347
	V. NOMIS DI COSSILLA	0	0	18	30	40	55	196	0	0	4	8	6	13	45	415
TO2	V. MONTE ORTIGARA	0	3	11	27	41	62	221	0	1	2	9	10	14	33	434
	V. PACCHIOTTI	0	1	6	19	33	62	163	0	0	4	5	8	11	26	338
	C.so LOMBARDIA	0	5	11	32	67	130	346	0	0	5	5	17	20	52	690
	TABACCO&GAP	0	0	0	0	0	9	66	0	0	0	0	0	3	40	118
	V. GHEDINI	0	3	16	18	44	91	251	0	1	1	3	9	17	37	491
TO3	C.so VERCELLI	0	11	23	39	64	108	259	0	5	7	15	13	50	58	652
	COLLEGNO	0	5	8	26	41	57	146	0	1	2	4	7	6	41	344
	RIVOLI	0	5	13	32	28	41	120	0	1	2	7	10	7	26	292
	AVIGLIANA	0	7	17	11	17	17	68	0	0	2	9	6	5	16	175
	VENARIA	0	3	8	13	17	30	39	0	0	2	3	2	6	15	138
	ORBASSANO	0	3	13	7	33	37	113	0	0	4	6	4	7	12	239
	GIAVENO	0	1	5	4	10	18	45	0	0	0	2	2	5	10	102
	PEROSA ARGENTINA	0	3	1	4	5	8	61	0	0	1	3	3	1	17	107
	TORRE PELLICE	0	0	5	2	8	14	25	0	0	1	2	1	2	6	66
	PINEROLO	0	2	15	20	42	37	87	0	0	1	3	8	9	10	234
	TO4	CIRIÉ	0	4	14	29	36	52	95	0	0	4	3	7	4	8
LANZO T.SE		0	0	2	8	5	10	76	0	0	0	1	0	3	27	132
CHIVASSO		0	7	44	60	83	81	144	0	3	4	6	16	20	30	498
SETTIMO		2	13	19	38	69	82	231	0	2	6	4	12	17	75	570
RIVAROLO C.SE		0	0	26	39	53	57	55	0	0	2	2	7	7	8	256
IVREA		0	0	68	82	107	35	23	0	0	14	18	22	13	4	386
CALUSO		0	4	4	3	16	23	54	0	1	3	2	3	4	6	123
TO5	CHIERI	0	1	22	33	61	52	80	0	2	4	6	9	2	5	277
	CARMAGNOLA	0	4	10	15	18	19	51	0	1	2	1	3	1	9	134
	MONCALIERI	0	8	8	8	35	43	94	0	1	3	3	4	5	11	223
	NICHELINO	0	5	25	20	60	74	153	0	0	3	2	12	11	34	399
VC	VERCELLI	0	11	30	48	72	72	107	0	3	9	10	14	6	26	408
	BORGOSIESA	0	4	21	18	22	44	56	0	1	7	3	6	3	7	192
BI	BIELLA	1	10	36	47	64	94	107	0	3	13	16	17	18	36	462
	COSSATO	0	2	24	35	41	34	124	0	0	14	18	13	18	41	364
NO	NOVARA	0	9	40	60	36	56	149	0	2	9	12	6	19	63	461
	TRECCATE	0	5	27	25	18	24	49	0	2	4	5	0	6	13	178
	ARONA	1	9	18	16	22	20	36	0	4	6	5	5	6	7	155
	BORGOMANERO	0	3	35	14	21	22	39	1	2	9	2	4	6	3	161
VCO	VERBANIA	0	7	5	3	13	27	105	0	2	3	3	3	3	27	201
	DOMODOSSOLA	0	3	17	19	24	48	125	0	0	7	6	10	8	18	285
	GRAVELLONA TOCE	1	3	8	16	14	28	67	0	1	0	4	3	6	19	170
CN1	CUNEO	0	11	5	11	30	40	88	0	2	3	6	8	5	36	245
	DRONERO	0	3	7	7	11	13	20	0	0	1	4	7	2	4	79
	BOVES	0	4	8	14	17	18	38	0	0	3	5	1	2	11	121
	MONDOVI	1	6	8	18	24	28	51	0	0	6	3	4	4	11	164
	CEVA	0	0	2	7	11	9	7	0	0	0	0	1	0	5	42
	SAVIGLIANO	0	16	20	16	48	57	85	0	0	3	6	5	6	12	274
CN2	BRA	0	5	7	17	24	31	47	0	2	1	8	5	8	15	170
	ALBA	1	10	15	22	33	45	73	0	0	4	4	8	9	31	255
AT	ASTI	0	4	18	30	59	100	186	0	0	5	8	14	19	26	469
	NIZZA M.TO	0	1	7	16	33	23	34	0	1	3	3	2	3	9	135
AL	ALESSANDRIA	0	4	21	41	63	67	198	0	0	7	12	10	11	42	476
	TORTONA	0	3	6	12	13	21	37	0	3	3	4	3	6	8	119
	VALENZA	0	3	6	7	13	23	55	0	0	1	0	2	4	5	119
	CASALE M.TO	0	11	33	14	26	49	79	0	1	7	4	6	7	19	256
	NOVI LIGURE	0	3	10	18	26	22	42	0	0	4	2	3	5	9	144
	OVADA	0	1	5	3	10	15	32	0	0	3	3	3	6	12	93
	ACQUI TERME	0	0	3	3	10	24	72	0	1	3	2	2	4	9	133
TOTALE PIEMONTE		10	274	912	1.274	1.957	2.578	6.002	1	54	242	313	407	507	1.318	15.849

# Utenti con uso problematico di sostanze e comportamenti psicoattivi, escluso l'alcol, per dipendenza primaria e sede operativa. Piemonte 2009 e 2010. Scheda

ANN02. Soggetti trattati nell'anno. Non sono stati conteggiati i dati degli utenti trattati nelle sedi CARCERE. Per l'ASL TO5 nel 2009 il tasso grezzo della sede CHIARI include i soggetti trattati dalla sede CHIARI TABACCO.

ASL	ANNO 2009 Sede operativa	Sostanza primaria di abuso																				totale utenti n tasso grezzo 100.000 ab. 15-54 anni						
		Allucinogeni	Amfetamine	Ecstasy	Barbiturici	Benzodiazepine	Cannabinoidi		Cocaina		Crack	Eroina		Metadone	Morfina	Oppiacei	Inalanti	Altro		di cui								
							n	% tasso grezzo 100.000 ab. 15-54 anni	n	% tasso grezzo 100.000 ab. 15-54 anni		n	% tasso grezzo 100.000 ab. 15-54 anni					n	% tasso grezzo 100.000 ab. 15-54 anni	n	% tasso grezzo 100.000 ab. 15-54 anni		Tabacco	Gambling	Disturbi alimentari			
TO1	V. PASSALACQUA	0	1	0	0	3	10	1,8	23,89	45	8,1	107,51	0	414	74,6	989,13	0	0	0	0	82	14,8	195,91	16	66	0	555	1.326,01
	V. LOMBROSO	0	0	0	0	0	9	4,0	29,64	24	10,6	79,04	0	191	84,1	629,06	0	1	0	1	1	0,4	3,29	0	1	0	227	747,62
	V. MONTEVIDEOE	0	0	0	0	0	13	4,2	33,88	27	8,8	70,37	0	265	86,3	690,66	1	0	0	0	1	0,3	2,61	0	1	0	307	800,13
	V. FARINELLI	3	6	1	0	0	31	7,9	156,68	110	28,1	555,95	0	239	61,1	1.207,92	0	0	0	0	1	0,3	5,05	0	1	0	391	1.976,14
	V. MONTE DI COSSILLA	2	0	0	0	0	12	2,7	24,29	52	11,6	105,28	2	360	80,4	728,85	2	0	1	0	17	3,8	34,42	17	0	0	448	907,01
TO2	V. PACCHIOTTI	0	0	0	0	0	6	1,7	11,55	50	14,3	76,27	0	291	83,4	560,30	0	0	0	0	2	0,6	3,85	0	0	0	349	671,98
C.so LOMBARDA	0	0	0	0	1	4	0,6	6,02	62	9,1	93,31	0	610	89,4	918,08	2	0	3	0	0	0,0	0,00	0	0	0	682	1.026,44	
TABACCO&GAP	0	0	0	0	0	0	0,0	0,00	0	0,0	0,00	0	0	0,0	0,00	0	0	0	0	100	100	84,47	55	45	0	100	84,47	
V. GHEDINI	0	0	0	2	4	11	2,1	19,62	50	9,5	89,17	0	459	86,8	818,60	2	1	0	0	0	0,0	0,00	0	0	0	529	943,45	
C.so VERCELLI	1	0	0	0	19	3,4	39,96	73	13,0	153,51	0	450	80,1	946,31	0	0	0	0	19	3,4	39,96	5	14	0	562	1.181,84		
TO3	COLLEGGNO	0	0	0	0	2	8	2,3	17,77	34	9,8	75,54	4	177	51,0	393,26	0	0	0	0	122	35,2	271,06	60	62	0	347	770,97
	RIVOLI	0	0	0	0	0	4	1,5	9,99	30	11,2	74,94	2	184	68,4	459,66	0	0	0	0	49	18,2	122,41	32	0	17	269	672,00
	AVIGLIANA	0	0	0	0	0	7	4,2	14,64	25	15,2	52,30	0	115	69,7	240,57	1	0	0	0	17	10,3	35,56	17	0	0	165	345,17
	VENARIA	0	1	0	0	0	13	11,2	37,61	28	24,1	81,01	1	69	59,5	199,64	0	1	0	0	3	2,6	8,68	1	2	0	116	335,63
	ORBASSANO	0	0	0	0	0	10	4,1	20,02	26	10,6	52,05	0	183	74,7	366,33	0	0	0	0	26	10,6	52,05	17	9	0	245	490,44
	GIAVENO	0	0	0	0	0	3	3,8	19,22	16	20,0	102,50	0	53	66,3	339,53	0	0	0	0	8	10,0	51,25	8	0	0	80	512,49
	PEROSA ARGENTINA	0	0	1	0	0	3	2,9	30,18	3	2,9	30,18	0	40	39,2	402,45	0	0	0	0	55	53,9	553,38	55	0	0	102	1.026,26
TORRE PELLICE	0	0	1	0	2	5	6,9	43,83	7	9,7	61,36	0	37	51,4	324,33	0	0	0	0	19	26,4	166,55	0	19	0	72	631,14	
PINEROLO	0	0	0	0	1	19	7,9	40,05	38	15,8	80,10	2	177	73,4	373,11	3	0	1	0	0	0,0	0,00	0	0	0	241	508,02	
TO4	CIRIE	0	0	0	0	1	13	6,3	25,85	26	12,7	51,70	1	151	73,7	300,25	0	1	0	1	11	5,4	21,87	0	11	0	205	407,62
	LANZO T.SE	0	0	0	0	0	1	2,3	7,52	4	9,1	30,09	0	36	81,8	270,84	0	0	1	0	2	4,5	15,05	0	2	0	44	331,03
	CHIVASSO	0	4	15	0	0	40	8,8	75,41	149	32,9	280,90	2	236	52,1	444,91	0	0	0	0	7	1,5	13,20	0	7	0	453	854,01
	SETTIMO	0	1	1	0	0	16	2,8	29,50	116	20,5	213,90	0	258	45,5	475,74	2	0	0	0	173	30,5	319,01	106	47	0	567	1.045,53
	RIVAROLO C.SE	0	0	0	0	0	8	3,1	19,32	38	14,6	91,75	0	210	80,8	507,06	0	0	0	0	4	1,5	9,66	4	0	0	260	627,79
	IVREA	0	0	0	0	0	8	2,3	21,95	44	12,9	120,75	0	262	76,6	719,01	0	0	0	0	28	8,2	76,84	28	0	0	342	938,55
	CALUSO	0	0	2	0	0	8	6,3	41,63	13	10,2	67,64	0	84	65,6	437,07	0	0	0	0	21	16,4	109,27	17	4	0	128	666,01
	CHIARI	0	0	1	0	1	15	5,7	28,20	65	24,6	122,19	0	173	65,5	325,21	2	0	0	0	7	2,7	13,16	0	7	0	264	496,27
CARMAGNOLA	0	0	3	0	0	6	4,8	21,60	39	31,0	140,39	0	52	41,3	187,19	0	0	0	0	26	20,6	93,60	18	8	0	126	453,58	
MONCALIERI	0	0	0	0	0	6	2,6	15,05	42	17,9	105,37	0	161	68,5	403,93	0	0	0	0	26	11	65,23	21	5	0	235	589,59	
NICHELINO	0	1	0	0	0	16	4,7	39,40	58	16,9	142,81	0	202	58,9	497,39	0	0	0	0	66	19,2	162,51	40	26	0	343	844,58	
CHIARI TABACCO	0	0	0	0	0	0	0,0	--	0	0,0	--	0	0	0,0	--	0	0	0	0	35	100,0	--	35	0	0	35	--	
VC	VERCELLI	0	1	9	0	3	41	9,8	77,56	28	6,7	52,97	25	287	68,3	542,94	1	1	6	2	16	3,8	30,27	0	14	2	420	794,55
	BORGOSIESIA	0	0	0	0	3	40	25,2	110,96	15	9,4	41,61	0	97	61,0	269,07	0	0	0	0	4	2,5	11,10	0	4	0	159	441,05
BI	BIELLA	0	0	0	1	1	15	3,0	25,48	27	5,4	45,87	1	414	82,5	703,27	12	0	6	0	25	5,0	42,47	0	13	0	502	852,76
	COSSATO	0	1	0	0	2	17	4,4	58,57	27	7,0	93,02	1	168	43,6	578,77	0	0	0	0	169	43,9	582,22	148	21	0	385	1.326,35
NO	NOVARA	0	1	0	0	2	53	10,5	74,91	79	15,6	111,65	0	218	43,0	380,10	0	0	3	0	151	29,8	213,41	140	0	0	507	716,55
	TRECATTE	0	0	0	0	1	44	25,1	135,38	33	18,9	101,54	0	58	33,1	178,46	0	0	0	0	39	22,3	120,00	0	35	0	175	538,44
	ARONA	0	0	3	0	1	18	12,5	42,24	24	16,7	56,33	0	96	66,7	225,30	0	0	0	0	2	1,4	4,69	1	1	0	144	337,96
	BORGOMANERO	0	0	0	0	0	10	6,8	25,96	12	8,2	31,15	0	116	79,5	301,09	0	0	0	0	8	5,5	20,76	0	0	0	146	378,96
VCO	VERBANIA	0	0	0	0	1	14	8,0	42,10	7	4,0	21,05	0	138	78,4	414,96	0	0	0	0	16	9,1	48,11	6	9	1	176	529,23
	DOMODOSSOLA	0	0	0	0	0	62	19,6	186,88	32	10,1	96,45	0	218	69,0	657,08	0	1	0	0	3	0,9	9,04	0	3	0	316	952,47
	GRAVELLONA TOCE	0	0	0	0	0	14	9,9	63,10	15	10,6	67,61	0	61	43,0	274,94	2	0	1	0	49	34,5	220,85	32	14	0	142	640,01
CN1	CUNEO	0	0	3	0	0	13	4,4	34,75	16	5,4	42,77	0	188	63,7	502,55	0	0	0	0	75	25,4	200,49	22	11	35	295	788,58
	DRONERO	0	0	0	0	0	3	4,0	13,77	4	5,3	18,35	0	58	77,3	266,14	0	0	0	0	10	13,3	45,89	3	3	3	75	344,15
	BOVES	0	0	1	0	0	6	4,8	24,68	4	3,2	16,45	0	87	69,6	357,79	0	0	0	0	27	21,6	111,04	6	5	14	125	514,06
	MONDOVI	0	0	0	0	0	16	10,6	49,18	13	8,6	39,96	0	101	66,9	310,46	1	0	0	0	20	13,2	61,48	8	12	0	151	464,16
	CEVA	0	0	0	0	0	2	5,1	18,16	2	5,1	18,16	0	34	87,2	308,67	0	1	0	0	0	0,0	0,00	0	0	0	39	354,06
	SAVIGLIANO	0	2	3	0	2	34	11,5	38,65	46	15,6	52,29	0	191	64,7	217,13	0	0	0	0	17	5,8	19,33	6	7	0	295	335,35
CN2	BRA	0	0	0	0	0	4	3,5	11,55	5	4,4	14,44	0	93	82,3	268,65	1	0	0	0	10	8,8	28,89	7	3	0	113	326,42
	ALBA	0	0	0	0	0	16	8,2	29,36	17	8,7	31,19	0	137	69,9	251,38	0	0	0	0	26	13,3	47,71	16	10	0	196	359,63
AT	ASTI	1	0	0	0	3	24	4,9	32,07	31	6,4	41,43	0	398	81,9	531,88	5	0	2	0	22	4,5	29,40	3	19	0	486	649,48
	NIZZA M.TO	0	0	0	0	1	10	7,2	34,17	9	6,5	30,75	0	114														

ASL	ANNO 2010 Sede operativa	Sostanza primaria di abuso																	totale utenti									
		Allucinogeni	Anfetamine	Ecstasy	Barbiturici	Benzodiazepine	Cannabinoidi			Cocaína			Crack	Eroina			Metadone	Morfina	Oppiacei	Inalanti	Altro			di cui Tabacco Gambling Disturbi alimentari	n	tasso grezzo 100.000 ab. 15-54 anni		
							n	%	tasso grezzo 100.000 ab. 15-54 anni	n	%	tasso grezzo 100.000 ab. 15-54 anni		n	%	tasso grezzo 100.000 ab. 15-54 anni					n	%	tasso grezzo 100.000 ab. 15-54 anni				n	%
TO1	V. PASSALACQUA	0	0	0	0	3	15	2,7	35,84	41	7,4	97,96	0	382	69,0	912,67	0	0	0	0	113	20,4	269,98	17	95	0	554	1.323,62
	V. LOMBROSO	0	0	0	0	0	6	2,7	19,76	23	10,5	75,75	0	187	85,0	615,88	0	0	0	0	4	1,8	13,17	4	0	0	220	724,57
	V. MONTEVIDEO	0	0	0	0	0	12	3,9	31,28	34	11,0	88,61	0	261	84,7	680,24	1	0	0	0	0	0,0	0,00	0	0	0	308	802,73
	V. FARINELLI	2	2	0	0	0	30	8,6	151,62	93	26,8	470,03	0	217	62,5	1.096,74	0	0	1	0	2	0,6	10,11	0	2	0	347	1.753,77
	V. NOMIS DI COSSILLA	1	0	0	0	0	13	3,1	26,32	57	13,7	115,40	2	301	72,5	609,40	3	0	1	0	37	8,9	74,91	37	0	0	415	840,20
TO2	V. MONTE ORTIGARA	0	0	0	0	0	18	4,1	26,44	73	16,8	107,22	2	274	63,1	402,43	1	0	1	0	65	15,0	95,47	0	63	0	434	637,42
	V. PACCHIOTTI	0	0	0	0	0	4	1,2	7,70	48	14,2	92,42	0	283	83,7	544,90	0	0	0	0	3	0,9	5,78	0	0	0	338	650,80
	C.so LOMBARDIA	0	0	1	0	2	3	0,4	4,52	105	15,2	158,03	0	572	82,9	860,89	3	0	4	0	0	0,0	0,00	0	0	0	690	1.038,48
	TABACCO&GAP	0	0	0	0	0	0	0,0	0,00	0	0,0	0,00	0	0	0,0	0,00	0	0	0	0	118	100,99	55	63	0	118	99,68	
	V. GHEDINI	0	5	0	0	4	18	3,7	32,10	45	9,2	80,26	3	416	84,7	741,92	0	0	0	0	0	0,0	0,00	0	0	0	491	875,68
TO3	C.so VERCELLI	1	0	5	0	3	23	3,5	48,37	67	10,3	140,90	3	507	77,8	1.066,18	0	0	0	0	43	6,6	90,43	11	32	0	652	1.371,10
	COLLEGNO	0	0	0	0	2	9	2,6	20,00	35	10,2	77,76	5	174	50,6	386,60	0	0	0	0	119	34,6	264,40	42	77	0	344	764,31
	RIVOLI	0	0	0	0	0	6	2,1	14,99	37	12,7	92,43	2	191	65,4	477,14	1	0	0	0	55	18,8	137,40	55	0	0	292	729,45
	AVIGLIANA	0	0	0	0	0	19	10,9	39,75	39	22,3	81,58	0	92	52,6	192,46	1	0	1	0	23	13,1	48,11	23	0	0	175	366,09
	VENARIA	0	1	0	0	0	10	7,2	28,93	41	29,7	118,63	2	62	44,9	179,39	1	0	1	0	20	14,5	57,87	19	1	0	138	399,28
TO4	ORBASSANO	0	2	0	0	0	7	2,9	14,01	26	10,9	52,05	0	181	75,7	362,33	3	0	0	0	20	8,4	40,04	20	0	0	239	478,43
	GIAVENO	0	0	0	0	1	5	4,9	32,03	12	11,8	76,87	0	56	54,9	358,74	0	0	0	0	28	27,5	179,37	12	16	0	102	653,43
	PEROSA ARGENTINA	1	0	0	0	0	3	2,8	30,18	3	2,8	30,18	0	0	0,0	0,00	0	40	0	0	60	56,7	603,68	0	0	0	107	1.076,57
	TORRE PELLICE	0	0	0	0	1	5	7,6	43,83	5	7,6	43,83	0	28	42,4	245,44	0	0	1	1	25	37,9	219,14	0	25	0	66	578,54
	PINEROLO	0	0	0	0	4	15	6,4	31,62	42	17,9	88,53	1	165	70,5	347,82	3	0	4	0	0	0,0	0,00	0	0	0	234	493,27
TO5	CIRIE	0	0	0	0	4	27	10,5	53,69	40	15,6	79,54	1	163	63,7	324,11	0	1	0	0	20	7,8	39,77	2	18	0	256	509,03
	LANZO T.SE	0	0	0	0	0	1	0,8	7,52	4	3,0	30,09	0	38	28,8	285,89	0	0	0	0	89	67,4	669,58	85	4	0	132	993,08
	CHIVASSO	0	4	15	0	0	54	10,8	101,80	165	33,1	311,06	2	246	49,4	463,77	0	0	0	0	12	2,4	22,62	0	12	0	498	938,84
	SETTIMO	1	0	0	0	0	32	5,6	59,01	113	19,8	208,37	0	238	41,8	438,86	4	0	0	0	182	31,9	335,60	134	33	0	570	1.051,06
	RIVAROLO C.SE	0	0	0	0	0	5	2,0	12,07	42	16,4	101,41	0	197	77,0	475,67	0	0	0	0	12	4,7	28,98	12	0	0	256	618,13
VC	IVREA	0	0	0	0	0	10	2,6	27,44	76	19,7	208,57	0	267	69,2	732,73	0	0	0	0	33	8,5	90,56	22	11	0	386	1.059,30
	CALUSO	0	1	0	0	0	10	8,1	52,03	11	8,9	57,24	0	83	67,5	431,86	0	0	0	0	18	14,6	93,66	15	3	0	123	639,99
	CHIERI	0	0	2	0	2	19	6,9	35,72	69	24,9	129,71	0	174	62,8	327,09	3	0	0	0	8	2,9	15,04	0	8	0	277	520,71
	CARMAGNOLA	0	0	3	0	0	15	11,2	54,00	30	22,4	108,00	0	60	44,8	215,99	0	0	0	0	26	19,4	93,60	18	8	0	134	482,38
	MONCALIERI	0	0	0	0	0	11	4,9	27,60	26	11,7	65,23	0	161	72,2	403,93	9	0	0	0	16	7,2	40,14	3	13	0	223	559,49
NO	NICHELINO	0	0	1	0	0	25	6,3	61,56	72	18,0	177,29	0	203	50,9	499,85	1	0	0	0	97	24,3	238,85	81	16	0	399	982,47
	VERCELLI	0	0	0	0	1	63	15,4	119,18	21	5,1	39,73	0	296	72,5	559,97	1	0	2	1	23	5,6	43,51	0	22	1	408	771,85
	BORGOSIESIA	0	0	2	0	3	51	26,6	141,47	21	10,9	58,25	0	104	54,2	288,49	0	0	0	0	11	5,7	30,51	0	11	0	192	532,59
	BIELLA	0	0	0	1	1	20	4,3	33,97	18	3,9	30,58	0	390	84,4	662,50	9	0	6	0	17	3,7	28,88	0	17	0	462	784,81
	COSSATO	0	0	0	0	3	16	4,4	55,12	21	5,8	72,35	2	180	49,5	620,11	1	1	0	0	140	38,5	482,31	120	16	0	364	1.254,00
VCO	NOVARA	0	0	1	0	0	45	9,8	63,60	61	13,2	86,21	0	199	43,2	281,25	0	0	4	0	151	32,8	213,41	144	0	0	461	651,53
	TRECCATE	0	0	0	0	2	34	19,1	104,61	37	20,8	113,84	0	56	31,5	172,30	0	0	0	0	49	27,5	150,76	0	41	0	178	547,68
	ARONA	0	0	4	0	1	20	12,9	46,94	29	18,7	68,06	0	99	63,9	232,35	0	0	0	0	2	1,3	4,69	1	1	0	155	363,77
	BORGOMANERO	0	0	0	0	1	18	11,2	46,72	15	9,3	38,93	0	126	78,3	327,04	1	0	0	0	0	0,0	0,00	0	0	0	161	417,89
	VERBANIA	0	0	0	0	0	13	6,5	39,09	10	5,0	30,07	0	140	69,7	420,98	0	0	0	0	38	18,9	114,27	18	19	1	201	604,40
CN1	DOMODOSSOLA	0	1	0	0	2	34	11,9	102,48	20	7,0	60,28	0	226	79,3	681,19	0	0	0	0	2	0,7	6,03	0	2	0	285	859,03
	GRAVELLONA TOCE	0	0	0	0	0	18	10,6	81,13	21	12,4	94,65	0	67	39,4	301,98	2	0	0	0	62	36,5	279,44	42	15	0	170	766,21
	CUNEO	0	0	2	0	0	15	6,1	40,10	18	7,3	48,12	0	165	67,3	441,07	0	0	0	0	45	18,4	120,29	15	22	8	245	654,92
	DRONERO	0	0	1	0	0	4	5,1	18,35	11	13,9	50,47	0	54	68,4	247,79	0	0	0	0	9	11,4	41,30	2	4	2	79	362,50
	BOVES	0	0	1	0	0	8	6,6	32,90	7	5,8	28,79	0	89	73,6	366,01	0	0	0	0	16	13,2	65,80	5	8	1	121	497,61
CN2	MONDOVI	0	0	1	0	0	22	13,4	67,63	10	6,1	30,74	0	102	62,2	313,54	1	0	0	0	28	17,1	86,07	10	18	0	164	504,12
	CEVA	0	0	0	0	0	2	4,8	18,16	4	9,5	36,31	0	34	81,0	308,67	1	0	1	0	0	0,0	0,00	0	0	0	42	381,30
	SAVIGLIANO	0	2	1	0	4	34	12,4	38,65	37	13,5	42,06	0	179	65,3	203,49	0	0	1	0	16	5,8	18,19	0	11	0	274	311,48
	BRA	0	0	0	0	1	15	8,8	43,33	14	8,2	40,44	0	101	59,4	291,76	0	0	0	0	39	22,9	112,66	29	9	0	170	491,07
	ALBA	0	0	0	0	0	23	9,0	42,20	19	7,5	34,86	0	156	61,2	286,24	0	0	0	0	57	22,4	104,59	41	16	0	255	467,89
AT	ASTI	1	0	0	0	2	24	5,1	32,07	24	5,1	32,07	1	371	79,1	495,80	5	0	2	0	39	8,3	52,12	4	34	0	469	626,76
	NIZZA M.TO	0	0	0	0	0	12	8,9	41,01	7	5,2	23,92	0	113	83,7	386,14	0	0	0	0								

Trattamenti per utenti con uso problematico di sostanze e comportamenti psicoattivi, escluso l'alcol, per sede operativa. Piemonte 2009 e 2010. Scheda SEM01 15 giugno. Soggetti trattati nel mese. Non sono stati conteggiati i dati degli utenti trattati nelle sedi CARCERE.

ASL	ANNO 2009 Sede operativa	psico - sociale		metadone breve		metadone medio		metadone lungo		naltrexone		clonidina		altri farmaci		bupre norfina breve		bupre norfina medio		buprenorfina lungo		strutture riabilitative		totale utenti
		n	%	n	%	n	%	n	%	n	%	n	%	n	%	n	%	n	%	n	%	n	%	
TO1	V. PASSALACQUA	115	28,0	10	2,4	65	15,8	117	28,5	0	0,0	0	0,0	0	0,0	5	1,2	11	2,7	30	7,3	58	14,1	411
	V. LOMBROSO	57	34,5	2	1,2	4	2,4	63	38,2	0	0,0	0	0,0	2	1,2	2	1,2	4	2,4	14	8,5	17	10,3	165
	V. MONTEVIDEO	70	26,4	0	0,0	3	1,1	110	41,5	0	0,0	0	0,0	2	0,8	0	0,0	1	0,4	60	22,6	19	7,2	265
	V. FARINELLI	78	28,3	1	0,4	3	1,1	97	35,1	0	0,0	0	0,0	45	16,3	2	0,7	2	0,7	19	6,9	29	10,5	276
	V. NOMIS DI COSSILLA	81	22,6	7	1,9	56	15,6	110	30,6	0	0,0	0	0,0	31	8,6	1	0,3	1	0,3	23	6,4	49	13,6	359
V. MONTE ORTIGARA	98	31,4	1	0,3	9	2,9	149	47,8	0	0,0	0	0,0	13	4,2	0	0,0	2	0,6	13	4,2	27	8,7	312	
TO2	V. PACCHIOTTI	61	27,5	6	2,7	21	7,4	138	48,6	0	0,0	0	0,0	0	0,0	3	1,1	8	2,8	26	9,2	21	7,4	284
	C.so LOMBARDIA	179	28,1	8	1,3	25	3,9	245	38,5	2	0,3	0	0,0	0	0,0	5	0,8	8	1,3	113	17,7	52	8,2	637
	TABACCO&GAP	45	80,4	0	0,0	0	0,0	0	0,0	0	0,0	0	0,0	11	19,6	0	0,0	0	0,0	0	0,0	0	0,0	56
	V. GHEDINI	96	24,1	8	2,0	25	6,3	181	45,5	0	0,0	0	0,0	0	0,0	2	0,5	0	0,0	17	4,3	69	17,3	398
C.so VERCELLI	144	35,2	5	1,2	19	4,6	119	29,1	0	0,0	0	0,0	0	0,0	0	0,0	3	0,7	61	14,9	58	14,2	409	
TO3	COLLEGNO	28	17,4	0	0,0	4	2,5	74	46,0	0	0,0	0	0,0	15	9,3	0	0,0	0	0,0	32	19,9	8	5,0	161
	RIVOLI	42	23,0	1	0,5	2	1,1	90	49,2	0	0,0	0	0,0	0	0,0	0	0,0	0	0,0	28	15,3	20	10,9	183
	AVIGLIANA	18	15,9	3	2,7	3	2,7	58	51,3	0	0,0	0	0,0	0	0,0	0	0,0	0	0,0	21	18,6	10	8,8	113
	VENARIA	38	43,2	0	0,0	5	5,7	26	29,5	1	1,1	0	0,0	3	3,4	0	0,0	1	1,1	8	9,1	6	6,8	88
	ORBASSANO	23	11,0	0	0,0	0	0,0	88	41,9	2	1,0	0	0,0	15	7,1	0	0,0	0	0,0	68	32,4	14	6,7	210
	GIAVENO	25	35,2	1	1,4	0	0,0	15	21,1	0	0,0	0	0,0	6	8,5	1	1,4	0	0,0	22	31,0	1	1,4	71
	PEROSA ARGENTINA	17	42,5	0	0,0	0	0,0	14	35,0	0	0,0	0	0,0	3	7,5	0	0,0	0	0,0	3	7,5	3	7,5	40
	TORRE PELLICE	12	27,3	2	4,5	0	0,0	21	47,7	0	0,0	0	0,0	7	15,9	0	0,0	0	0,0	1	2,3	1	2,3	44
	PINEROLO	97	44,5	1	0,5	2	0,9	88	40,4	0	0,0	0	0,0	0	0,0	0	0,0	0	0,0	8	3,7	22	10,1	218
	TO4	CIRIÈ	36	23,7	3	2,0	9	5,9	48	31,6	6	3,9	2	1,3	12	7,9	1	0,7	5	3,3	19	12,5	11	7,2
LANZO T.SE		8	24,2	1	3,0	0	0,0	15	45,5	0	0,0	0	0,0	0	0,0	0	0,0	1	3,0	5	15,2	3	9,1	33
CHIVASSO		132	48,7	3	1,1	13	4,8	74	27,3	0	0,0	0	0,0	2	0,7	2	0,7	3	1,1	21	7,7	21	7,7	271
SETTIMO		171	41,1	2	0,5	16	3,8	148	35,6	1	0,2	0	0,0	17	4,1	2	0,5	2	0,5	21	5,0	36	8,7	416
RIVAROLO C.SE		18	9,5	3	1,6	10	5,3	113	59,5	0	0,0	0	0,0	0	0,0	1	0,5	3	1,6	16	8,4	26	13,7	190
IVREA		29	12,1	2	0,8	8	3,3	127	53,1	0	0,0	0	0,0	0	0,0	2	0,8	6	2,5	39	16,3	26	10,9	239
CALUSO	34	34,0	1	1,0	3	3,0	42	42,0	0	0,0	0	0,0	1	1,0	0	0,0	0	0,0	14	14,0	5	5,0	100	
TO5	CHIERI	133	54,1	1	0,4	2	0,8	64	26,0	0	0,0	0	0,0	0	0,0	0	0,0	0	0,0	11	4,5	35	14,2	246
	CARMAGNOLA	34	37,4	5	5,5	1	1,1	18	19,8	4	4,4	0	0,0	17	18,7	0	0,0	0	0,0	4	4,4	8	8,8	91
	MONCALIERI	51	25,4	4	2,0	3	1,5	56	27,9	0	0,0	0	0,0	31	15,4	0	0,0	0	0,0	37	18,4	19	9,5	201
	NICHELINO	120	43,3	5	1,8	7	2,5	62	22,4	3	1,1	3	1,1	19	6,9	0	0,0	3	1,1	13	4,7	42	15,2	277
VC	VERCELLI	47	18,3	1	0,4	3	1,2	141	54,9	0	0,0	0	0,0	10	3,9	0	0,0	0	0,0	49	19,1	6	2,3	257
	BORGOSIESIA	90	66,2	2	1,5	3	2,2	31	22,8	0	0,0	0	0,0	1	0,7	0	0,0	0	0,0	0	0,0	0	0,0	136
BI	BIELLA	101	22,6	1	0,2	10	2,2	231	51,7	0	0,0	0	0,0	28	6,3	2	0,4	2	0,4	40	8,9	32	7,2	447
	COSSATO	108	28,4	4	1,1	11	2,9	112	29,5	8	2,1	0	0,0	91	23,9	1	0,3	2	0,5	37	9,7	6	1,6	380
NO	NOVARA	93	34,6	1	0,4	4	1,5	105	39,0	0	0,0	0	0,0	13	4,8	0	0,0	3	1,1	39	14,5	11	4,1	269
	TRECASTE	48	50,0	1	1,0	6	6,3	22	22,9	0	0,0	0	0,0	2	2,1	1	1,0	0	0,0	11	11,5	5	5,2	96
	ARONA	29	29,9	0	0,0	2	2,1	29	29,9	0	0,0	0	0,0	0	0,0	5	5,2	6	6,2	21	21,6	5	5,2	97
	BORGOMANERO	20	20,6	2	2,1	5	5,2	43	44,3	0	0,0	0	0,0	0	0,0	2	2,1	4	4,1	20	20,6	1	1,0	97
VCO	VERBANIA	20	15,6	0	0,0	0	0,0	70	54,7	0	0,0	0	0,0	0	0,0	0	0,0	0	0,0	30	23,4	8	6,3	128
	DOMODOSSOLA	51	23,3	3	1,4	0	0,0	113	51,6	0	0,0	0	0,0	0	0,0	0	0,0	4	1,8	33	15,1	15	6,8	219
	GRAVELLONA TOCE	35	46,7	1	1,3	2	2,7	23	30,7	0	0,0	0	0,0	0	0,0	0	0,0	1	1,3	9	12,0	4	5,3	75
CN1	CUNEO	53	28,3	4	2,1	4	2,1	84	44,9	0	0,0	0	0,0	0	0,0	0	0,0	2	1,1	11	5,9	29	15,5	187
	DRONERO	20	34,5	0	0,0	2	3,4	20	34,5	0	0,0	0	0,0	0	0,0	0	0,0	2	3,4	6	10,3	8	13,8	58
	BOVES	21	25,6	1	1,2	5	6,1	35	42,7	0	0,0	0	0,0	0	0,0	0	0,0	0	0,0	4	4,9	16	19,5	82
	MONDOVI	65	49,6	1	0,8	4	3,1	42	32,1	0	0,0	0	0,0	0	0,0	2	1,5	7	5,3	6	4,6	4	3,1	131
	CEVA	8	23,5	0	0,0	1	2,9	14	41,2	0	0,0	0	0,0	0	0,0	0	0,0	3	8,8	3	8,8	5	14,7	34
	SAVIGLIANO	68	31,2	0	0,0	14	6,4	64	29,4	0	0,0	0	0,0	3	1,4	0	0,0	6	2,8	48	22,0	15	6,9	218
CN2	BRA	32	31,1	2	1,9	13	12,6	45	43,7	0	0,0	0	0,0	0	0,0	0	0,0	0	0,0	0	0,0	11	10,7	103
	ALBA	36	31,3	2	1,7	1	0,9	61	53,0	0	0,0	0	0,0	3	2,6	1	0,9	0	0,0	0	0,0	11	9,6	115
AT	ASTI	89	22,0	0	0,0	0	0,0	185	45,7	0	0,0	0	0,0	0	0,0	0	0,0	0	0,0	113	27,9	18	4,4	405
	NIZZA M.TO	17	16,0	0	0,0	0	0,0	36	34,0	0	0,0	1	0,9	3	2,8	0	0,0	0	0,0	43	40,6	6	5,7	106
AL	ALESSANDRIA	37	15,3	0	0,0	58	24,0	100	41,3	0	0,0	0	0,0	0	0,0	0	0,0	31	12,8	0	0,0	16	6,6	242
	TORTONA	21	33,9	0	0,0	0	0,0	15	24,2	0	0,0	0	0,0	4	6,5	0	0,0	0	0,0	16	25,8	6	9,7	62
	VALENZA	8	11,0	2	2,7	1	1,4	41	56,2	0	0,0	0	0,0	5	6,8	0	0,0	1	1,4	12	16,4	3	4,1	73
	CASALE M.TO	32	18,2	9	5,1	19	10,8	80	45,5	0	0,0	0	0,0	2	1,1	2	1,1	1	0,6	22	12,5	9	5,1	176
	NOVI LIGURE	29	37,7	2	2,6	4	5,2	25	32,5	0	0,0	0	0,0	0	0,0	0	0,0	0	0,0	13	16,9	4	5,2	77
	OVADA	8	17,8	1	2,2	0	0,0	22	48,9	0	0,0	0	0,0	0	0,0	0	0,0	0	0,0	12	26,7	2	4,4	45
	ACQUI TERME	13	13,0	2	2,0	0	0,0	73	73,0	0	0,0	0	0,0	0	0,0	0	0,0	0	0,0	9	9,0	3	3,0	100
TOTALE PIEMONTE		3.289	29,0	128	1,1	490	4,3	4.432	39,1	27	0,2	6	0,1	417	3,7	45	0,4	139	1,2	1.374	12,1	984	8,7	11.331

ASL	ANNO 2010 Sede operativa	psico - sociale		metadone breve		metadone medio		metadone lungo		naltrexone		clonidina		altri farmaci		bupre norfina breve		bupre norfina medio		buprenorfina lungo		strutture riabilitative		totale utenti n
		n	%	n	%	n	%	n	%	n	%	n	%	n	%	n	%	n	%	n	%	n	%	
TO1	V. PASSALACQUA	154	35,9	3	0,7	50	11,7	108	25,2	0	0,0	0	0,0	0	0,0	5	1,2	4	0,9	58	13,5	47	11,0	429
	V. LOMBROSO	37	22,8	6	3,7	15	9,3	69	42,6	0	0,0	0	0,0	0	0,0	1	0,6	3	1,9	18	11,1	13	8,0	162
	V. MONTEVIDEO	68	25,1	0	0,0	3	1,1	115	42,4	0	0,0	0	0,0	0	0,0	0	0,0	3	1,1	59	21,8	23	8,5	271
	V. FARINELLI	83	32,0	1	0,4	7	2,7	89	34,4	0	0,0	0	0,0	24	9,3	1	0,4	1	0,4	22	8,5	31	12,0	259
	V. NOMIS DI COSSILL V. MONTE ORTIGARA	65	20,8	36	11,5	6	1,9	102	32,6	0	0,0	0	0,0	42	13,4	1	0,3	5	1,6	23	7,3	33	10,5	313
TO2	V. PACCHIOTTI	31	11,4	5	1,8	17	6,3	127	46,7	0	0,0	0	0,0	0	0,0	5	1,8	6	2,2	40	14,7	41	15,1	272
	C.so LOMBARDIA TABACCO&GAP	234	34,3	6	0,9	30	4,4	234	34,3	1	0,1	0	0,0	0	0,0	2	0,3	10	1,5	104	15,2	61	8,9	682
	V. GHEDINI	96	23,9	7	1,7	25	6,2	178	44,3	0	0,0	0	0,0	0	0,0	4	1,0	2	0,5	20	5,0	70	17,4	402
	C.so VERCELLI	110	27,9	4	1,0	26	6,6	115	29,2	0	0,0	0	0,0	0	0,0	2	0,5	4	1,0	60	15,2	73	18,5	394
TO3	COLLEGNO	37	21,4	0	0,0	1	0,6	88	50,9	0	0,0	0	0,0	3	1,7	0	0,0	2	1,2	33	19,1	9	5,2	173
	RIVOLI	45	22,8	1	0,5	7	3,6	91	46,2	0	0,0	0	0,0	0	0,0	0	0,0	2	1,0	25	12,7	26	13,2	197
	AVIGLIANA	28	22,4	0	0,0	4	3,2	56	44,8	2	1,6	0	0,0	5	4,0	0	0,0	1	0,8	19	15,2	10	8,0	125
	VENARIA	38	42,2	0	0,0	6	6,7	25	27,8	0	0,0	0	0,0	3	3,3	0	0,0	1	1,1	12	13,3	5	5,6	90
	ORBASSANO	57	28,2	0	0,0	2	1,0	70	34,7	1	0,5	0	0,0	4	2,0	0	0,0	1	0,5	60	29,7	7	3,5	202
	GIAVENO	40	44,9	1	1,1	0	0,0	15	16,9	0	0,0	0	0,0	5	5,6	0	0,0	3	3,4	22	24,7	3	3,4	89
	PEROSA ARGENTINA	16	44,4	0	0,0	0	0,0	13	36,1	0	0,0	0	0,0	1	2,8	0	0,0	0	0,0	3	8,3	3	8,3	36
	TORRE PELLICE PINEROLO	11	28,2	0	0,0	0	0,0	17	43,6	0	0,0	0	0,0	8	20,5	0	0,0	0	0,0	1	2,6	2	5,1	39
TO4	CIRIÉ	48	25,5	1	0,5	10	5,3	53	28,2	2	1,1	1	0,5	22	11,7	1	0,5	5	2,7	25	13,3	20	10,6	188
	LANZO T.SE LANZO TABACCO	6	14,0	0	0,0	5	11,6	16	37,2	0	0,0	0	0,0	7	16,3	0	0,0	0	0,0	8	18,6	1	2,3	43
	CHIVASSO	28	59,6	0	0,0	0	0,0	0	0,0	0	0,0	0	0,0	19	40,4	0	0,0	0	0,0	0	0,0	0	0,0	47
	SETTIMO	225	66,0	2	0,6	5	1,5	58	17,0	0	0,0	0	0,0	0	0,0	2	0,6	2	0,6	29	8,5	18	5,3	341
	RIVAROLO C.SE	185	42,4	5	1,1	8	1,8	154	35,3	0	0,0	0	0,0	28	6,4	0	0,0	1	0,2	22	5,0	33	7,6	436
	IVREA CALUSO	27	14,2	3	1,6	9	4,7	106	55,8	0	0,0	0	0,0	0	0,0	1	0,5	3	1,6	15	7,9	26	13,7	190
TO5	CHIERI	32	14,6	4	1,8	9	4,1	109	49,8	0	0,0	0	0,0	0	0,0	2	0,9	6	2,7	40	18,3	17	7,8	219
	CARMAGNOLA	46	44,2	1	1,0	2	1,9	36	34,6	0	0,0	0	0,0	0	0,0	0	0,0	0	0,0	15	14,4	4	3,8	104
	MONCALIERI	143	53,6	1	0,4	9	3,4	60	22,5	0	0,0	0	0,0	0	0,0	2	0,7	0	0,0	8	3,0	44	16,5	267
	NICHELINO	41	38,7	2	1,9	0	0,0	17	16,0	0	0,0	0	0,0	29	27,4	0	0,0	0	0,0	4	3,8	13	12,3	106
VC	VERCELLI	59	29,6	6	3,0	2	1,0	57	28,6	0	0,0	0	0,0	8	4,0	0	0,0	3	1,5	36	18,1	28	14,1	199
	BORGOSIESIA	91	34,2	0	0,0	6	2,3	68	25,6	3	1,1	2	0,8	36	13,5	0	0,0	0	0,0	12	4,5	48	18,0	266
BI	BIELLA	59	21,1	0	0,0	9	3,2	146	52,1	0	0,0	0	0,0	0	0,0	1	0,4	0	0,0	55	19,6	10	3,6	280
	COSSATO	97	66,4	0	0,0	2	1,4	38	26,0	0	0,0	0	0,0	1	0,7	0	0,0	0	0,0	0	0,0	8	5,5	146
NO	NOVARA	103	23,1	1	0,2	8	1,8	226	50,8	0	0,0	0	0,0	30	6,7	2	0,4	2	0,4	54	12,1	19	4,3	445
	TRECCATE	118	40,8	2	0,7	4	1,4	89	30,8	0	0,0	0	0,0	12	4,2	1	0,3	5	1,7	50	17,3	8	2,8	289
	ARONA	87	33,7	1	0,4	1	0,4	99	38,4	0	0,0	0	0,0	19	7,4	1	0,4	3	1,2	34	13,2	13	5,0	258
	BORGOMANERO	56	55,4	0	0,0	0	0,0	19	18,8	0	0,0	0	0,0	4	4,0	1	1,0	2	2,0	11	10,9	8	7,9	101
VCO	VERBANIA	23	26,1	0	0,0	0	0,0	24	27,3	0	0,0	0	0,0	0	0,0	2	2,3	5	5,7	32	36,4	2	2,3	88
	DOMODOSSOLA	9	10,6	0	0,0	8	9,4	45	52,9	0	0,0	0	0,0	1	1,2	1	1,2	4	4,7	16	18,8	1	1,2	85
	GRAVELLONA TOCE	22	16,3	0	0,0	0	0,0	66	48,9	0	0,0	0	0,0	0	0,0	0	0,0	0	0,0	33	24,4	14	10,4	135
CN1	CUNEO	77	33,0	14	6,0	0	0,0	84	36,1	0	0,0	0	0,0	0	0,0	1	0,4	0	0,0	36	15,5	21	9,0	233
	DRONERO	50	54,9	0	0,0	0	0,0	26	28,6	0	0,0	0	0,0	0	0,0	2	2,2	0	0,0	11	12,1	2	2,2	91
	BOVES	52	29,2	4	2,2	3	1,7	83	46,6	0	0,0	0	0,0	0	0,0	1	0,6	2	1,1	10	5,6	23	12,9	178
	MONDOVI	12	20,7	2	3,4	3	5,2	25	43,1	0	0,0	0	0,0	0	0,0	1	1,7	0	0,0	11	19,0	4	6,9	58
	CEVA	15	20,0	4	5,3	3	4,0	36	48,0	0	0,0	0	0,0	0	0,0	1	1,3	1	1,3	4	5,3	11	14,7	75
	SAVIGLIANO	73	50,3	0	0,0	0	0,0	50	34,5	0	0,0	0	0,0	0	0,0	0	0,0	0	0,0	20	13,8	2	1,4	145
CN2	BRA	10	25,6	0	0,0	0	0,0	17	43,6	0	0,0	0	0,0	0	0,0	0	0,0	0	0,0	9	23,1	3	7,7	39
	ALBA	82	39,4	0	0,0	3	1,4	61	29,3	0	0,0	0	0,0	0	0,0	0	0,0	0	0,0	43	20,7	19	9,1	208
AT	ASTI	48	40,7	0	0,0	8	6,8	46	39,0	0	0,0	0	0,0	0	0,0	0	0,0	0	0,0	0	0,0	16	13,6	118
	NIZZA M.TO	92	50,5	6	3,3	2	1,1	64	35,2	0	0,0	0	0,0	0	0,0	0	0,0	2	1,1	2	1,1	14	7,7	182
AL	ALESSANDRIA	100	25,3	0	0,0	0	0,0	167	42,3	0	0,0	0	0,0	0	0,0	0	0,0	0	0,0	103	26,1	25	6,3	395
	TORTONA	22	20,6	1	0,9	0	0,0	38	35,5	0	0,0	0	0,0	4	3,7	1	0,9	0	0,0	37	34,6	4	3,7	107
	VALENZA	32	13,5	5	2,1	63	26,6	100	42,2	0	0,0	0	0,0	0	0,0	0	0,0	30	12,7	0	0,0	7	3,0	237
	CASALE M.TO	25	39,7	0	0,0	2	3,2	14	22,2	0	0,0	0	0,0	4	6,3	0	0,0	1	1,6	12	19,0	5	7,9	63
	NOVI LIGURE	12	16,7	0	0,0	2	2,8	35	48,6	1	1,4	0	0,0	3	4,2	0	0,0	5	6,9	11	15,3	3	4,2	72
	OVADA	34	20,0	6	3,5	14	8,2	80	47,1	0	0,0	0	0,0	4	2,4	1	0,6	0	0,0	25	14,7	6	3,5	170
	ACQUI TERME	18	30,5	1	1,7	0	0,0	24	40,7	0	0,0	0	0,0	1	1,7	0	0,0	0	0,0	7	11,9	8	13,6	59
TOTALE PIEMONTE	15	19,7	2	2,6	1	1,3	39	51,3	0	0,0	0	0,0	0	0,0	0	0,0	0	0,0	18	23,7	1	1,3	76	
	17	19,5	2	2,3	2	2,3	59	67,8	0	0,0	0													

Trattamenti per utenti con uso problematico di sostanze e comportamenti psicoattivi, escluso l'alcol, per sede operativa. Piemonte 2009 e 2010. Scheda SEM01 15 dicembre. Soggetti trattati nel mese. Non sono stati conteggiati i dati degli utenti trattati nelle sedi CARCERE.

ASL	ANNO 2009 Sede operativa	psico - sociale		metadone breve		metadone medio		metadone lungo		naltrexone		clonidina		altri farmaci		bupre norfina breve		bupre norfina medio		buprenorfina lungo		strutture riabilitative		totale utenti n
		n	%	n	%	n	%	n	%	n	%	n	%	n	%	n	%	n	%	n	%	n	%	
TO1	V. PASSALACQUA	147	34,6	7	1,6	50	11,8	110	25,9	0	0,0	0	0,0	0	0,0	3	0,7	16	3,8	41	9,6	51	12,0	425
	V. LOMBROSO	54	32,0	5	3,0	11	6,5	61	36,1	0	0,0	0	0,0	2	1,2	3	1,8	1	0,6	15	8,9	17	10,1	169
	V. MONTEVIDEO	75	27,5	0	0,0	4	1,5	106	38,8	0	0,0	0	0,0	0	0,0	0	0,0	3	1,1	62	22,7	23	8,4	273
	V. FARINELLI	99	34,4	5	1,7	2	0,7	84	29,2	0	0,0	0	0,0	42	14,6	1	0,3	3	1,0	21	7,3	31	10,8	288
	V. NOMIS DI COSSILLA	77	23,0	35	10,4	8	2,4	108	32,2	0	0,0	0	0,0	39	11,6	1	0,3	2	0,6	23	6,9	42	12,5	335
TO2	V. MONTE ORTIGARA	112	33,7	2	0,6	17	5,1	145	43,7	0	0,0	0	0,0	13	3,9	0	0,0	0	0,0	15	4,5	28	8,4	332
	V. PACCHIOTTI	49	17,8	6	2,2	15	5,4	133	48,2	1	0,4	0	0,0	0	0,0	2	0,7	6	2,2	32	11,6	32	11,6	276
	C.so LOMBARDIA	232	34,8	8	1,2	25	3,7	227	34,0	2	0,3	0	0,0	0	0,0	7	1,0	8	1,2	95	14,2	63	9,4	667
	TABACCO&GAP	49	89,1	0	0,0	0	0,0	0	0,0	0	0,0	0	0,0	6	10,9	0	0,0	0	0,0	0	0,0	0	0,0	55
	V. GHEDINI	65	17,0	1	0,3	18	4,7	196	51,3	0	0,0	0	0,0	0	0,0	0	0,0	6	1,6	21	5,5	75	19,6	382
TO3	C.so VERCELLI	116	29,4	4	1,0	24	6,1	117	29,7	0	0,0	0	0,0	0	0,0	1	0,3	3	0,8	65	16,5	64	16,2	394
	COLLEGNO	25	14,5	0	0,0	0	0,0	91	52,9	0	0,0	0	0,0	9	5,2	0	0,0	0	0,0	38	22,1	9	5,2	172
	RIVOLI	32	17,5	2	1,1	7	3,8	95	51,9	0	0,0	0	0,0	0	0,0	0	0,0	1	0,5	27	14,8	19	10,4	183
	AVIGLIANA	26	21,8	2	1,7	6	5,0	57	47,9	0	0,0	0	0,0	1	0,8	0	0,0	0	0,0	19	16,0	8	6,7	119
	VENARIA	38	42,2	0	0,0	2	2,2	26	28,9	2	2,2	0	0,0	4	4,4	0	0,0	2	2,2	10	11,1	6	6,7	90
TO4	ORBASSANO	53	22,4	0	0,0	0	0,0	92	38,8	0	0,0	0	0,0	15	6,3	0	0,0	0	0,0	65	27,4	12	5,1	237
	GIAVENO	21	33,3	0	0,0	1	1,6	15	23,8	0	0,0	0	0,0	1	1,6	0	0,0	0	0,0	23	36,5	2	3,2	63
	PEROSA ARGENTINA	14	33,3	0	0,0	1	2,4	15	35,7	0	0,0	0	0,0	5	11,9	0	0,0	0	0,0	4	9,5	3	7,1	42
	TORRE PELLICE	9	24,3	0	0,0	0	0,0	20	54,1	0	0,0	0	0,0	4	10,8	0	0,0	1	2,7	1	2,7	2	5,4	37
	PINEROLO	92	40,5	1	0,4	10	4,4	97	42,7	0	0,0	0	0,0	0	0,0	1	0,4	7	3,1	0	0,0	19	8,4	227
TO5	CIRIÉ	40	23,4	1	0,6	13	7,6	55	32,2	4	2,3	1	0,6	10	5,8	2	1,2	8	4,7	22	12,9	15	8,8	171
	LANZO T.SE	6	16,7	0	0,0	4	11,1	13	36,1	0	0,0	0	0,0	3	8,3	1	2,8	0	0,0	6	16,7	3	8,3	36
	CHIVASSO	214	64,8	3	0,9	15	4,5	52	15,8	0	0,0	0	0,0	0	0,0	0	0,0	7	2,1	22	6,7	17	5,2	330
	SETTIMO	155	35,6	0	0,0	15	3,4	170	39,1	0	0,0	0	0,0	24	5,5	1	0,2	1	0,2	28	6,4	41	9,4	435
	RIVAROLO C.SE	19	9,8	2	1,0	8	4,1	116	59,8	0	0,0	0	0,0	0	0,0	2	1,0	2	1,0	18	9,3	27	13,9	194
TO6	IVREA	28	11,6	1	0,4	8	3,3	128	53,1	0	0,0	0	0,0	0	0,0	1	0,4	7	2,9	40	16,6	28	11,6	241
	CALUSO	35	35,7	0	0,0	2	2,0	40	40,8	0	0,0	0	0,0	0	0,0	0	0,0	1	1,0	14	14,3	6	6,1	98
	CHIERI	155	60,5	3	1,2	1	0,4	42	16,4	0	0,0	0	0,0	0	0,0	4	1,6	3	1,2	7	2,7	41	16,0	256
	CARMAGNOLA	45	46,9	1	1,0	1	1,0	24	25,0	0	0,0	0	0,0	10	10,4	0	0,0	0	0,0	4	4,2	11	11,5	96
	MONCALIERI	105	44,7	1	0,4	4	1,7	48	20,4	0	0,0	0	0,0	3	1,3	1	0,4	0	0,0	37	15,7	36	15,3	235
VC	NICHELINO	137	46,8	0	0,0	6	2,0	75	25,6	2	0,7	2	0,7	28	9,6	0	0,0	1	0,3	12	4,1	30	10,2	293
	VERCELLI	64	24,2	1	0,4	4	1,5	140	52,8	0	0,0	0	0,0	1	0,4	1	0,4	0	0,0	46	17,4	8	3,0	265
	BORGESIA	93	66,0	1	0,7	4	2,8	34	24,1	0	0,0	0	0,0	0	0,0	0	0,0	0	0,0	1	0,7	8	5,7	141
	BIELLA	95	22,5	1	0,2	8	1,9	229	54,3	0	0,0	0	0,0	26	6,2	2	0,5	2	0,5	37	8,8	22	5,2	422
	COSSATO	109	36,3	1	0,3	6	2,0	88	29,3	0	0,0	0	0,0	50	16,7	0	0,0	2	0,7	37	12,3	7	2,3	300
NO	NOVARA	72	27,0	2	0,7	5	1,9	110	41,2	0	0,0	0	0,0	20	7,5	1	0,4	1	0,4	37	13,9	19	7,1	267
	TRECCATE	63	57,8	2	1,8	3	2,8	21	19,3	0	0,0	0	0,0	2	1,8	2	1,8	3	2,8	9	8,3	4	3,7	109
	ARONA	35	32,7	0	0,0	2	1,9	24	22,4	0	0,0	0	0,0	0	0,0	4	3,7	7	6,5	30	28,0	5	4,7	107
	BORGOMANERO	5	6,9	1	1,4	0	0,0	45	62,5	0	0,0	0	0,0	1	1,4	0	0,0	0	0,0	17	23,6	3	4,2	72
	VERBANIA	17	13,5	0	0,0	0	0,0	67	53,2	0	0,0	0	0,0	0	0,0	0	0,0	0	0,0	28	22,2	14	11,1	126
VCO	DOMODOSSOLA	62	25,9	6	2,5	3	1,3	113	47,3	0	0,0	0	0,0	0	0,0	2	0,8	0	0,0	37	15,5	16	6,7	239
	GRAVELLONA TOCE	31	36,9	2	2,4	3	3,6	28	33,3	0	0,0	0	0,0	11	13,1	1	1,2	0	0,0	7	8,3	1	1,2	84
	CUNEO	46	25,8	2	1,1	4	2,2	87	48,9	0	0,0	0	0,0	0	0,0	1	0,6	2	1,1	10	5,6	26	14,6	178
	DRONERO	18	31,6	0	0,0	1	1,8	22	38,6	0	0,0	0	0,0	0	0,0	0	0,0	2	3,5	7	12,3	7	12,3	57
	BOVES	24	28,9	1	1,2	3	3,6	33	39,8	0	0,0	0	0,0	0	0,0	0	0,0	1	1,2	4	4,8	17	20,5	83
CN1	MONDOVI	82	60,3	0	0,0	3	2,2	37	27,2	0	0,0	0	0,0	0	0,0	0	0,0	0	0,0	12	8,8	2	1,5	136
	CEVA	10	25,6	0	0,0	0	0,0	16	41,0	0	0,0	0	0,0	0	0,0	0	0,0	0	0,0	9	23,1	4	10,3	39
	SAVIGLIANO	93	38,9	0	0,0	17	7,1	65	27,2	0	0,0	0	0,0	6	2,5	0	0,0	4	1,7	37	15,5	17	7,1	239
	BRA	29	32,6	0	0,0	4	4,5	46	51,7	0	0,0	0	0,0	4	4,5	0	0,0	0	0,0	0	0,0	6	6,7	89
	ALBA	78	43,6	3	1,7	15	8,4	75	41,9	0	0,0	0	0,0	0	0,0	0	0,0	0	0,0	0	0,0	8	4,5	179
AT	ASTI	90	22,2	0	0,0	0	0,0	180	44,3	0	0,0	0	0,0	0	0,0	0	0,0	0	0,0	108	26,6	28	6,9	406
	NIZZA M.TO	29	25,7	0	0,0	0	0,0	40	35,4	0	0,0	0	0,0	2	1,8	0	0,0	0	0,0	35	31,0	7	6,2	113
	ALESSANDRIA	56	22,9	2	0,8	48	19,6	102	41,6	0	0,0	0	0,0	0	0,0	0	0,0	30	12,2	0	0,0	7	2,9	245
	TORTONA	14	27,5	0	0,0	1	2,0	19	37,3	0	0,0	0	0,0	0	0,0	0	0,0	0	0,0	11	21,6	6	11,8	51
	VALENZA	9	12,2	3	4,1	6	8,1	38	51,4	0	0,0	0	0,0	5	6,8	0	0,0	0	0,0	9	12,2	4	5,4	74
AL	CASALE M.TO	36	20,5	6	3,4	17	9,7	78	44,3	0	0,0	0	0,0	3	1,7	0	0,0	7	4,0	22	12,5	7	4,0	176
	NOVI LIGURE	10	14,9	2	3,0	5	7,5																	

ASL	ANNO 2010 Sede operativa	psico - sociale		metadone breve		metadone medio		metadone lungo		naltrexone		clonidina		altri farmaci		bupre norfina breve		bupre norfina medio		buprenorfina lungo		strutture riabilitative		totale utenti
		n	%	n	%	n	%	n	%	n	%	n	%	n	%	n	%	n	%	n	%	n	%	n
TO1	V. PASSALACQUA	157	36,1	4	0,9	45	10,3	110	25,3	0	0,0	0	0,0	0	0,0	6	1,4	10	2,3	60	13,8	43	9,9	435
	V. LOMBROSO	39	24,2	5	3,1	9	5,6	63	39,1	0	0,0	0	0,0	0	0,0	1	0,6	2	1,2	24	14,9	18	11,2	161
	V. MONTEVIDEO	65	23,8	0	0,0	3	1,1	113	41,4	0	0,0	0	0,0	0	0,0	0	0,0	0	0,0	72	26,4	20	7,3	273
	V. FARINELLI	70	27,6	1	0,4	2	0,8	80	31,5	0	0,0	0	0,0	41	16,1	0	0,0	2	0,8	33	13,0	25	9,8	254
	V. NOMIS DI COSSILLA	72	24,2	5	1,7	6	2,0	101	33,9	0	0,0	0	0,0	46	15,4	1	0,3	7	2,3	25	8,4	35	11,7	298
V. MONTE ORTIGARA	114	35,2	9	2,8	16	4,9	132	40,7	0	0,0	0	0,0	13	4,0	0	0,0	1	0,3	15	4,6	24	7,4	324	
TO2	V. PACCHIOTTI	55	20,8	4	1,5	9	3,4	115	43,4	0	0,0	0	0,0	0	0,0	4	1,5	11	4,2	38	14,3	29	10,9	265
	C.so LOMBARDIA	170	27,6	8	1,3	41	6,7	248	40,3	2	0,3	0	0,0	0	0,0	7	1,1	5	0,8	93	15,1	41	6,7	615
	TABACCO&GAP	52	82,5	0	0,0	0	0,0	0	0,0	0	0,0	0	0,0	11	17,5	0	0,0	0	0,0	0	0,0	0	0,0	63
	V. GHEDINI	131	30,5	11	2,6	25	5,8	172	40,1	0	0,0	0	0,0	0	0,0	0	0,0	0	0,0	22	5,1	68	15,9	429
C.so VERCELLI	247	49,1	3	0,6	24	4,8	109	21,7	0	0,0	0	0,0	0	0,0	1	0,2	3	0,6	58	11,5	58	11,5	503	
TO3	COLLEGNO	46	26,6	1	0,6	0	0,0	82	47,4	0	0,0	0	0,0	4	2,3	0	0,0	0	0,0	32	18,5	8	4,6	173
	RIVOLI	43	22,4	2	1,0	3	1,6	102	53,1	0	0,0	0	0,0	2	1,0	0	0,0	1	0,5	21	10,9	18	9,4	192
	AVIGLIANA	29	22,7	0	0,0	6	4,7	58	45,3	2	1,6	0	0,0	5	3,9	0	0,0	1	0,8	20	15,6	7	5,5	128
	VENARIA	33	37,9	0	0,0	3	3,4	27	31,0	0	0,0	0	0,0	3	3,4	0	0,0	3	3,4	13	14,9	5	5,7	87
	ORBASSANO	59	27,2	0	0,0	0	0,0	73	33,6	1	0,5	0	0,0	11	5,1	0	0,0	0	0,0	60	27,6	13	6,0	217
	GIAVENO	31	41,9	0	0,0	0	0,0	17	23,0	0	0,0	0	0,0	2	2,7	0	0,0	0	0,0	21	28,4	3	4,1	74
	PEROSA ARGENTINA	15	44,1	0	0,0	0	0,0	11	32,4	0	0,0	0	0,0	0	0,0	0	0,0	0	0,0	4	11,8	4	11,8	34
	TORRE PELLICE	13	30,2	0	0,0	2	4,7	18	41,9	0	0,0	0	0,0	7	16,3	0	0,0	0	0,0	1	2,3	2	4,7	43
	PINEROLO	118	50,6	0	0,0	9	3,9	82	35,2	0	0,0	0	0,0	0	0,0	0	0,0	1	0,4	9	3,9	14	6,0	233
	TO4	CIRIÉ	59	31,2	3	1,6	7	3,7	50	26,5	3	1,6	0	0,0	19	10,1	0	0,0	3	1,6	30	15,9	15	7,9
LANZO T.SE		5	11,9	0	0,0	1	2,4	18	42,9	0	0,0	0	0,0	9	21,4	0	0,0	1	2,4	7	16,7	1	2,4	42
CHIVASSO		220	67,5	1	0,3	10	3,1	32	9,8	0	0,0	0	0,0	2	0,6	0	0,0	11	3,4	27	8,3	23	7,1	326
SETTIMO		222	49,2	26	5,8	10	2,2	132	29,3	0	0,0	0	0,0	7	1,6	0	0,0	1	0,2	20	4,4	33	7,3	451
RIVAROLO C.SE		28	14,4	2	1,0	8	4,1	108	55,7	0	0,0	0	0,0	0	0,0	2	1,0	4	2,1	14	7,2	28	14,4	194
IVREA		33	15,0	4	1,8	8	3,6	110	50,0	0	0,0	0	0,0	0	0,0	2	0,9	8	3,6	39	17,7	16	7,3	220
CALUSO	37	38,1	0	0,0	3	3,1	37	38,1	0	0,0	0	0,0	0	0,0	0	0,0	1	1,0	15	15,5	4	4,1	97	
TO5	CHIERI	162	60,2	0	0,0	4	1,5	52	19,3	0	0,0	0	0,0	0	0,0	1	0,4	1	0,4	9	3,3	40	14,9	269
	CARMAGNOLA	38	38,4	6	6,1	0	0,0	17	17,2	0	0,0	0	0,0	19	19,2	0	0,0	0	0,0	6	6,1	13	13,1	99
	MONCALIERI	77	37,9	2	1,0	8	3,9	54	26,6	0	0,0	0	0,0	4	2,0	0	0,0	1	0,5	34	16,7	23	11,3	203
	NICHELINO	114	39,4	0	0,0	0	0,0	87	30,1	1	0,3	2	0,7	35	12,1	0	0,0	0	0,0	16	5,5	34	11,8	289
VC	VERCELLI	65	23,4	0	0,0	6	2,2	148	53,2	0	0,0	0	0,0	3	1,1	0	0,0	0	0,0	49	17,6	7	2,5	278
	BORGOSÉSIA	88	62,9	1	0,7	0	0,0	43	30,7	0	0,0	0	0,0	1	0,7	0	0,0	0	0,0	0	0,0	7	5,0	140
BI	BIELLA	93	23,4	1	0,3	7	1,8	213	53,5	0	0,0	0	0,0	25	6,3	2	0,5	2	0,5	45	11,3	10	2,5	398
	COSSATO	123	41,1	1	0,3	5	1,7	93	31,1	0	0,0	0	0,0	15	5,0	1	0,3	5	1,7	53	17,7	3	1,0	299
NO	NOVARA	124	41,5	1	0,3	3	1,0	97	32,4	0	0,0	0	0,0	26	8,7	0	0,0	2	0,7	33	11,0	13	4,3	299
	TRECCATE	52	54,2	0	0,0	3	3,1	16	16,7	0	0,0	0	0,0	3	3,1	0	0,0	1	1,0	13	13,5	8	8,3	96
	ARONA	29	30,2	2	2,1	0	0,0	25	26,0	0	0,0	0	0,0	0	0,0	0	0,0	10	10,4	27	28,1	3	3,1	96
	BORGOMANERO	5	5,8	3	3,5	7	8,1	42	48,8	0	0,0	0	0,0	1	1,2	1	1,2	5	5,8	20	23,3	2	2,3	86
VCO	VERBANIA	18	13,6	0	0,0	0	0,0	67	50,8	0	0,0	0	0,0	0	0,0	0	0,0	0	0,0	37	28,0	10	7,6	132
	DOMODOSSOLA	65	27,7	13	5,5	13	5,5	82	34,9	1	0,4	0	0,0	9	3,8	1	0,4	6	2,6	32	13,6	13	5,5	235
	GRAVELLONA TOCE	40	37,7	1	0,9	1	0,9	27	25,5	0	0,0	0	0,0	22	20,8	2	1,9	0	0,0	12	11,3	1	0,9	106
CN1	CUNEO	51	28,3	5	2,8	4	2,2	83	46,1	0	0,0	0	0,0	0	0,0	2	1,1	3	1,7	11	6,1	21	11,7	180
	DRONERO	12	20,0	3	5,0	3	5,0	26	43,3	0	0,0	0	0,0	0	0,0	1	1,7	0	0,0	12	20,0	3	5,0	60
	BOVES	19	24,1	4	5,1	6	7,6	34	43,0	0	0,0	0	0,0	0	0,0	1	1,3	3	3,8	4	5,1	8	10,1	79
	MONDOVI	65	43,0	0	0,0	0	0,0	52	34,4	1	0,7	1	0,7	3	2,0	0	0,0	0	0,0	20	13,2	9	6,0	151
	CEVA	15	39,5	0	0,0	0	0,0	17	44,7	0	0,0	0	0,0	0	0,0	0	0,0	0	0,0	5	13,2	1	2,6	38
SAVIGLIANO	78	38,2	0	0,0	2	1,0	61	29,9	0	0,0	0	0,0	0	0,0	0	0,0	0	0,0	43	21,1	20	9,8	204	
CN2	BRA	51	42,1	3	2,5	5	4,1	51	42,1	0	0,0	0	0,0	0	0,0	0	0,0	0	0,0	0	0,0	11	9,1	121
	ALBA	124	49,4	0	0,0	20	8,0	73	29,1	0	0,0	0	0,0	20	8,0	0	0,0	0	0,0	2	0,8	12	4,8	251
AT	ASTI	114	29,7	0	0,0	0	0,0	158	41,1	0	0,0	0	0,0	0	0,0	0	0,0	0	0,0	99	25,8	13	3,4	384
	NIZZA M.TO	24	22,2	0	0,0	0	0,0	35	32,4	0	0,0	0	0,0	7	6,5	0	0,0	0	0,0	42	38,9	0	0,0	108
AL	ALESSANDRIA	42	19,4	0	0,0	81	37,5	44	20,4	0	0,0	0	0,0	0	0,0	0	0,0	36	16,7	0	0,0	13	6,0	216
	TORTONA	21	36,2	0	0,0	1	1,7	13	22,4	0	0,0	0	0,0	4	6,9	0	0,0	1	1,7	14	24,1	4	6,9	58
	VALENZA	23	29,9	0	0,0	8	10,4	31	40,3	0	0,0	0	0,0	3	3,9	1	1,3	1	1,3	7	9,1	3	3,9	77
	CASALE M.TO	33	19,4	22	12,9	13	7,6	72	42,4	0	0,0	0	0,0	4	2,4	3	1,8	0	0,0	19	11,2	4	2,4	170
	NOVI LIGURE	14	21,5	2	3,1	4	6,2	28	43,1	0	0,0	0	0,0	2	3,1	0	0,0							

Trattamenti per utenti con uso problematico di sostanze e comportamenti psicoattivi, escluso l'alcol, per sede operativa. Piemonte 2009 e 2010. Scheda ANN03. Soggetti trattati nell'anno. Non sono stati conteggiati i dati degli utenti trattati nelle sedi CARCERE.

ASL	ANNO 2009 Sede operativa	psico - sociale		metadone breve		metadone medio		metadone lungo		naltrexone		clonidina		altri farmaci		buprenorfina breve		buprenorfina medio		buprenorfina lungo		strutture riabilitative		totale trattamenti	totale utenti		
		n	%	n	%	n	%	n	%	n	%	n	%	n	%	n	%	n	%	n	%	n	%	n	n		
TO1	V. PASSALACQUA	185	33,3	20	3,6	70	12,6	130	23,4	1	0,2	0	0,0	5	0,9	10	1,8	30	5,4	44	7,9	70	12,6	565	555		
	V. LOMBROSO	115	50,7	10	4,4	15	6,6	74	32,6	0	0,0	0	0,0	4	1,8	5	2,2	5	2,2	19	8,4	26	11,5	273	227		
	V. MONTEVIDEO	112	36,5	0	0,0	7	2,3	118	38,4	0	0,0	0	0,0	4	1,3	0	0,0	4	1,3	65	21,2	36	11,7	346	307		
	V. FARINELLI	162	41,4	7	1,8	5	1,3	97	24,8	0	0,0	0	0,0	53	13,6	3	0,8	5	1,3	25	6,4	46	11,8	403	391		
	V. NOMIS DI COSSILLA	125	27,9	44	9,8	61	13,6	127	28,3	0	0,0	0	0,0	53	11,8	2	0,4	3	0,7	26	5,8	71	15,8	512	448		
	V. MONTE ORTIGARA	173	40,8	6	1,4	24	5,7	174	41,0	0	0,0	0	0,0	22	5,2	1	0,2	2	0,5	18	4,2	43	10,1	463	424		
TO2	V. PACCHIOTTI	55	15,8	33	9,5	28	8,0	179	51,3	3	0,9	0	0,0	0	0,0	8	2,3	10	2,9	36	10,3	56	16,0	408	349		
	C.so LOMBARDIA	259	38,0	115	16,9	221	32,4	310	45,5	3	0,4	0	0,0	0	0,0	12	1,8	14	2,1	119	17,4	101	14,8	1.154	682		
	TABACCO&GAP	86	86,0	0	0,0	0	0,0	0	0,0	0	0,0	0	0,0	14	14,0	0	0,0	0	0,0	0	0,0	0	0,0	0	0,0	100	100
	V. GHEDINI	131	24,8	15	2,8	34	6,4	201	38,0	0	0,0	0	0,0	0	0,0	2	0,4	10	1,9	21	4,0	115	21,7	529	529		
	C.so VERCELLI	241	42,9	11	2,0	40	7,1	120	21,4	0	0,0	0	0,0	0	0,0	2	0,4	8	1,4	63	11,2	95	16,9	580	562		
TO3	COLLEGNO	124	35,7	2	0,6	4	1,2	96	27,7	0	0,0	0	0,0	60	17,3	0	0,0	0	0,0	44	12,7	17	4,9	347	347		
	RIVOLI	75	27,9	4	1,5	7	2,6	95	35,3	0	0,0	0	0,0	28	10,4	0	0,0	2	0,7	29	10,8	29	10,8	269	269		
	AVIGLIANA	51	30,9	5	3,0	6	3,6	59	35,8	1	0,6	0	0,0	8	4,8	0	0,0	0	0,0	21	12,7	14	8,5	165	165		
	VENARIA	47	40,5	0	0,0	5	4,3	32	27,6	2	1,7	0	0,0	6	5,2	2	1,7	4	3,4	11	9,5	11	9,5	120	116		
	ORBASSANO	60	24,5	0	0,0	0	0,0	93	38,0	2	0,8	0	0,0	16	6,5	0	0,0	0	0,0	68	27,8	22	9,0	261	245		
	GIAVENO	31	38,8	1	1,3	3	3,8	15	18,8	2	2,5	0	0,0	8	10,0	1	1,3	2	2,5	25	31,3	5	6,3	93	80		
	PEROSA ARGENTINA	60	58,8	0	0,0	2	2,0	15	14,7	0	0,0	0	0,0	17	16,7	0	0,0	0	0,0	4	3,9	4	3,9	102	102		
	TORRE PELLICE	28	38,9	2	2,8	2	2,8	27	37,5	0	0,0	0	0,0	7	9,7	0	0,0	1	1,4	3	4,2	2	2,8	72	72		
	PINEROLO	97	40,2	1	0,4	5	2,1	97	40,2	0	0,0	0	0,0	0	0,0	1	0,4	3	1,2	8	3,3	29	12,0	241	241		
TO4	CIRIÉ	18	8,8	5	2,4	13	6,3	68	33,2	9	4,4	6	2,9	12	5,9	2	1,0	11	5,4	32	15,6	29	14,1	205	205		
	LANZO T.SE	15	34,1	3	6,8	5	11,4	19	43,2	0	0,0	1	2,3	8	18,2	1	2,3	2	4,5	6	13,6	4	9,1	64	44		
	CHIVASSO	267	58,9	5	1,1	16	3,5	82	18,1	0	0,0	0	0,0	2	0,4	7	1,5	12	2,6	22	4,9	42	9,3	455	453		
	SETTIMO	298	52,6	10	1,8	20	3,5	170	30,0	1	0,2	0	0,0	39	6,9	2	0,4	2	0,4	28	4,9	46	8,1	616	567		
	RIVAROLO C.SE	29	11,2	4	1,5	10	3,8	144	55,4	0	0,0	0	0,0	0	0,0	2	0,8	4	1,5	18	6,9	49	18,8	260	260		
	IVREA	36	10,5	4	1,2	26	7,6	180	52,6	0	0,0	0	0,0	10	2,9	3	0,9	9	2,6	44	12,9	30	8,8	342	342		
	CALUSO	62	48,4	0	0,0	2	1,6	46	35,9	0	0,0	0	0,0	2	1,6	0	0,0	1	0,8	15	11,7	10	7,8	138	128		
TO5	CHIERI	95	36,0	9	3,4	29	11,0	56	21,2	0	0,0	0	0,0	0	0,0	4	1,5	5	1,9	7	2,7	63	23,9	268	264		
	CARMAGNOLA	106	84,1	20	15,9	0	0,0	28	22,2	4	3,2	1	0,8	66	52,4	0	0,0	0	0,0	4	3,2	16	12,7	245	126		
	MONCALIERI	142	60,4	4	1,7	7	3,0	57	24,3	0	0,0	0	0,0	36	15,3	4	1,7	0	0,0	39	16,6	48	20,4	337	235		
	NICHELINO	285	83,1	5	1,5	7	2,0	102	29,7	4	1,2	5	1,5	55	16,0	0	0,0	3	0,9	16	4,7	71	20,7	553	343		
	CHIERI TABACCO	35	100,0	0	0,0	0	0,0	0	0,0	0	0,0	0	0,0	7	20,0	0	0,0	0	0,0	0	0,0	0	0,0	42	35		
VC	VERCELLI	128	30,5	15	3,6	8	1,9	180	42,9	0	0,0	1	0,2	4	1,0	3	0,7	3	0,7	66	15,7	12	2,9	420	420		
	BORGOSIESIA	95	59,7	1	0,6	7	4,4	36	22,6	0	0,0	0	0,0	10	6,3	0	0,0	0	0,0	1	0,6	9	5,7	159	159		
BI	BIELLA	128	25,1	1	0,2	9	1,8	236	47,0	0	0,0	0	0,0	45	9,0	2	0,4	3	0,6	41	8,2	37	7,4	502	502		
	COSSATO	110	28,6	4	1,0	11	2,9	112	29,1	8	2,1	0	0,0	91	23,6	1	0,3	2	0,5	37	9,3	21	5,3	385	385		
NO	NOVARA	228	45,0	4	0,8	6	1,2	132	26,0	0	0,0	0	0,0	66	13,0	1	0,2	1	0,2	42	8,3	27	5,3	507	507		
	TRECCATE	134	76,6	3	1,7	6	3,4	26	14,9	0	0,0	0	0,0	5	2,9	1	0,6	5	2,9	10	5,7	8	4,6	198	175		
	ARONA	41	28,5	0	0,0	7	4,9	51	35,4	0	0,0	0	0,0	0	0,0	6	4,2	8	5,6	26	18,1	7	4,9	146	144		
	BORGOMANERO	43	29,5	1	0,7	1	0,7	60	41,1	0	0,0	0	0,0	2	1,4	2	1,4	1	0,7	28	19,2	8	5,5	146	146		
VCO	VERBANIA	53	30,1	1	0,6	0	0,0	97	55,1	0	0,0	0	0,0	7	4,0	2	1,1	0	0,0	44	25,0	28	15,9	232	176		
	DOMODOSSOLA	123	38,9	8	2,5	3	0,9	146	46,2	0	0,0	0	0,0	9	2,8	0	0,0	2	0,6	37	11,7	38	12,0	366	316		
	GRAVELLONA TOCE	56	39,4	1	0,7	3	2,1	31	21,8	0	0,0	0	0,0	32	22,5	6	4,2	4	2,8	11	7,7	4	2,8	148	142		
CN1	CUNEO	122	41,4	19	6,4	12	4,1	96	32,5	0	0,0	0	0,0	0	0,0	2	0,7	7	2,4	12	4,1	39	13,2	309	295		
	DRONERO	23	30,7	1	1,3	8	10,7	25	33,3	0	0,0	0	0,0	0	0,0	0	0,0	2	2,7	9	12,0	9	12,0	77	75		
	BOVES	39	31,2	4	3,2	8	6,4	45	36,0	0	0,0	0	0,0	0	0,0	2	1,6	2	1,6	5	4,0	20	16,0	125	125		
	MONDOVI	80	53,0	1	0,7	8	5,3	46	30,5	0	0,0	0	0,0	0	0,0	1	0,7	1	0,7	15	9,9	7	4,6	159	151		
	CEVA	23	59,0	0	0,0	0	0,0	16	41,0	0	0,0	0	0,0	0	0,0	0	0,0	0	0,0	9	23,1	5	12,8	53	39		
	SAVIGLIANO	109	36,9	0	0,0	25	8,5	71	24,1	0	0,0	0	0,0	7	2,4	0	0,0	6	2,0	48	16,3	29	9,8	295	295		
CN2	BRA	43	38,1	5	4,4	13	11,5	52	46,0	0	0,0	0	0,0	0	0,0	0	0,0	0	0,0	0	0,0	19	16,8	132	113		
	ALBA	77	39,3	3	1,5	18	9,2	70	35,7	0	0,0	0	0,0	11	5,6	0	0,0	0	0,0	0	0,0	18	9,2	197	196		
AT	ASTI	112	23,0	6	1,2	0	0,0	236	48,6	0	0,0	1	0,2	67	13,8	2	0,4	0	0,0	138	28,4	48	9,9	610	486		
	NIZZA M.TO	122	87,8	4	2,9	0	0,0	49	35,3	0	0,0	0	0,0	22	15,8	2	1,4	0	0,0	54	38,8</						





Utenti con uso problematico di sostanze e comportamenti psicoattivi, escluso l'alcol, per effettuazione test, stato sierologico e vaccinale e per sede operativa. Piemonte 2009 e 2010. Scheda ANN04-ANN06. Soggetti trattati nell'anno. Non sono stati conteggiati i dati degli utenti trattati nelle sedi CARCERE.

ASL	ANNO 2009 Sede operativa	HIV				HBV				HCV				totale utenti n		
		positivo		testato		positivo		testato		vaccinato		positivo			testato	
		n	%	n	%	n	%	n	%	n	%	n	%		n	%
TO1	V. PASSALACQUA	53	9,5	108	19,5	183	33,0	213	38,4	10	1,8	230	41,4	247	44,5	555
	V. LOMBROSO	24	10,6	89	39,2	94	41,4	126	55,5	1	0,4	89	39,2	125	55,1	227
	V. MONTEVIDEO	33	10,7	164	53,4	160	52,1	203	66,1	2	0,7	180	58,6	221	72,0	307
	V. FARINELLI	31	7,9	112	28,6	109	27,9	147	37,6	0	0,0	133	34,0	174	44,5	391
	V. NOMIS DI COSSILLA	25	5,6	69	15,4	47	10,5	86	19,2	0	0,0	164	36,6	172	38,4	448
	V. MONTE ORTIGARA	21	5,0	80	18,9	98	23,1	154	36,3	0	0,0	156	36,8	199	46,9	424
TO2	V. PACCHIOTTI	2	0,6	67	19,2	12	3,4	53	15,2	19	5,4	34	9,7	60	17,2	349
	C.so LOMBARDIA	4	0,6	155	22,7	35	5,1	108	15,8	29	4,3	114	16,7	154	22,6	682
	TABACCO&GAP	0	0,0	0	0,0	0	0,0	0	0,0	0	0,0	0	0,0	0	0,0	100
	V. GHEDINI	1	0,2	57	10,8	2	0,4	57	10,8	5	0,9	22	4,2	41	7,8	529
	C.so VERCELLI	0	0,0	28	5,0	2	0,4	28	5,0	14	2,5	12	2,1	28	5,0	562
TO3	COLLEGNO	17	4,9	182	52,4	103	29,7	189	54,5	63	18,2	135	38,9	186	53,6	347
	RIVOLI	119	44,2	205	76,2	11	4,1	193	71,7	175	65,1	13	4,8	196	72,9	269
	AVIGLIANA	15	9,1	138	83,6	2	1,2	143	86,7	139	84,2	89	53,9	138	83,6	165
	VENARIA	8	6,9	64	55,2	31	26,7	85	73,3	52	44,8	42	36,2	76	65,5	116
	ORBASSANO	7	2,9	175	71,4	2	0,8	194	79,2	59	24,1	127	51,8	191	78,0	245
	GIAVENO	6	7,5	54	67,5	0	0,0	62	77,5	4	5,0	33	41,3	67	83,8	80
	PEROSA ARGENTINA	2	2,0	31	30,4	2	2,0	47	46,1	10	9,8	36	35,3	44	43,1	102
	TORRE PELLICE	8	11,1	63	87,5	21	29,2	60	83,3	27	37,5	44	61,1	62	86,1	72
	PINEROLO	17	7,1	151	62,7	37	15,4	216	89,6	111	46,1	124	51,5	200	83,0	241
TO4	CIRIÈ	7	3,4	121	59,0	50	24,4	155	75,6	84	41,0	105	51,2	147	71,7	205
	LANZO T.SE	1	2,3	23	52,3	14	31,8	40	90,9	25	56,8	35	79,5	39	88,6	44
	CHIVASSO	24	5,3	303	66,9	104	23,0	307	67,8	124	27,4	165	36,4	298	65,8	453
	SETTIMO	40	7,1	195	34,4	110	19,4	216	38,1	35	6,2	168	29,6	213	37,6	567
	RIVAROLO C.SE	10	3,8	184	70,8	55	21,2	192	73,8	75	28,8	108	41,5	175	67,3	260
	IVREA	11	3,2	252	73,7	40	11,7	303	88,6	70	20,5	137	40,1	261	76,3	342
CALUSO	3	2,3	93	72,7	21	16,4	106	82,8	46	35,9	50	39,1	102	79,7	128	
TO5	CHIERI	16	6,1	120	45,5	35	13,3	120	45,5	17	6,4	77	29,2	120	45,5	264
	CARMAGNOLA	8	6,3	84	66,7	40	31,7	83	65,9	0	0,0	34	27,0	92	73,0	126
	MONCALIERI	22	9,4	163	69,4	61	26,0	217	92,3	21	8,9	79	33,6	211	89,8	235
	NICHELINO	10	2,9	240	70,0	80	23,3	241	70,3	69	20,1	167	48,7	241	70,3	343
	CHIERI TABACCO	0	0,0	0	0,0	0	0,0	0	0,0	0	0,0	0	0,0	0	0,0	35
VC	VERCELLI	46	11,0	288	68,6	137	32,6	330	78,6	90	21,4	204	48,6	337	80,2	420
	BORGOSIESIA	12	7,5	99	62,3	27	17,0	100	62,9	44	27,7	52	32,7	99	62,3	159
BI	BIELLA	33	6,6	256	51,0	80	15,9	324	64,5	112	22,3	212	42,2	296	59,0	502
	COSSATO	22	5,7	230	59,7	20	5,2	311	80,8	128	33,2	174	45,2	283	73,5	385
NO	NOVARA	44	8,7	172	33,9	61	12,0	225	44,4	118	23,3	128	25,2	199	39,3	507
	TRECCATE	4	2,3	48	27,4	19	10,9	70	40,0	37	21,1	44	25,1	69	39,4	175
	ARONA	42	29,2	122	84,7	50	34,7	136	94,4	37	25,7	63	43,8	133	92,4	144
	BORGOMANERO	13	8,9	82	56,2	22	15,1	69	47,3	31	21,2	37	25,3	66	45,2	146
VCO	VERBANIA	30	17,0	47	26,7	79	44,9	102	58,0	21	11,9	115	65,3	116	65,9	176
	DOMODOSSOLA	17	5,4	159	50,3	100	31,6	153	48,4	13	4,1	181	57,3	217	68,7	316
	GRAVELLONA TOCE	11	7,7	25	17,6	14	9,9	30	21,1	6	4,2	40	28,2	43	30,3	142
CN1	CUNEO	2	0,7	164	55,6	41	13,9	115	39,0	41	13,9	77	26,1	109	36,9	295
	DRONERO	1	1,3	49	65,3	6	8,0	25	33,3	6	8,0	19	25,3	28	37,3	75
	BOVES	5	4,0	69	55,2	16	12,8	45	36,0	21	16,8	32	25,6	42	33,6	125
	MONDOVI	6	4,0	120	79,5	32	21,2	120	79,5	53	35,1	75	49,7	120	79,5	151
	CEVA	2	5,1	34	87,2	5	12,8	34	87,2	13	33,3	18	46,2	34	87,2	39
	SAVIGLIANO	14	4,7	119	40,3	68	23,1	169	57,3	51	17,3	134	45,4	163	55,3	295
CN2	BRA	10	8,8	67	59,3	21	18,6	92	81,4	63	55,8	73	64,6	87	77,0	113
	ALBA	3	1,5	78	39,8	50	25,5	105	53,6	29	14,8	80	40,8	106	54,1	196
AT	ASTI	14	2,9	58	11,9	73	15,0	101	20,8	3	0,6	149	30,7	157	32,3	486
	NIZZA M.TO	8	5,8	131	94,2	18	12,9	139	100,0	96	69,7	59	42,4	131	94,2	139
AL	ALESSANDRIA	19	4,1	163	35,4	82	17,8	140	30,4	0	0,0	111	24,1	158	34,3	460
	TORTONA	3	2,4	47	37,6	31	24,8	60	48,0	6	4,8	38	30,4	56	44,8	125
	VALENZA	7	7,1	55	55,6	6	6,1	30	30,3	3	3,0	42	42,4	51	51,5	99
	CASALE M.TO	22	8,2	73	27,1	37	13,8	147	54,6	49	18,2	125	46,5	151	56,1	269
	NOVI LIGURE	7	5,0	33	23,4	15	10,6	74	52,5	22	15,6	12	8,5	38	27,0	141
	OVADA	5	4,5	56	50,9	19	17,3	59	53,6	21	19,1	26	23,6	56	50,9	110
	ACQUI TERME	16	14,0	99	86,8	53	46,5	93	81,6	7	6,1	56	49,1	82	71,9	114
TOTALE PIEMONTE		963	6,2	6.713	43,3	2.743	17,7	7.742	49,9	2.407	15,5	5.278	34,0	7.907	51,0	15.517

ASL	ANNO 2010 Sede operativa	HIV				HBV				vaccinato	HCV				totale utenti n	
		positivo		testato		positivo		testato			positivo		testato			
		n	%	n	%	n	%	n	%		n	%	n	%		
TO1	V. PASSALACQUA	63	11,4	141	25,5	188	33,9	211	38,1	7	1,3	246	44,4	273	49,3	554
	V. LOMBROSO	24	10,9	77	35,0	87	39,5	114	51,8	2	0,9	87	39,5	115	52,3	220
	V. MONTEVIDEO	32	10,4	175	56,8	162	52,6	213	69,2	0	0,0	190	61,7	231	75,0	308
	V. FARINELLI	29	8,4	102	29,4	101	29,1	138	39,8	0	0,0	131	37,8	166	47,8	347
	V. NOMIS DI COSSILLA	26	6,3	89	21,4	44	10,6	95	22,9	0	0,0	161	38,8	178	42,9	415
	V. MONTE ORTIGARA	19	4,4	79	18,2	89	20,5	144	33,2	0	0,0	136	31,3	181	41,7	434
TO2	V. PACCHIOTTI	2	0,6	72	21,3	15	4,4	63	18,6	23	6,8	15	4,4	40	11,8	338
	C.so LOMBARDIA	3	0,4	163	23,6	42	6,1	123	17,8	31	4,5	119	17,2	162	23,5	690
	TABACCO&GAP	0	0,0	0	0,0	0	0,0	0	0,0	0	0,0	0	0,0	0	0,0	118
	V. GHEDINI	1	0,2	88	17,9	10	2,0	88	17,9	0	0,0	11	2,2	88	17,9	491
	C.so VERCELLI	0	0,0	60	9,2	16	2,5	60	9,2	2	0,3	27	4,1	60	9,2	652
TO3	COLLEGO	16	4,7	169	49,1	78	22,7	198	57,6	40	11,6	119	34,6	184	53,5	344
	RIVOLI	10	3,4	209	71,6	8	2,7	230	78,8	207	70,9	122	41,8	229	78,4	292
	AVIGLIANA	10	5,7	152	86,9	1	0,6	152	86,9	136	77,7	83	47,4	129	73,7	175
	VENARIA	8	5,8	59	42,8	25	18,1	85	61,6	44	31,9	47	34,1	86	62,3	138
	ORBASSANO	7	2,9	191	79,9	2	0,8	225	94,1	68	28,5	132	55,2	209	87,4	239
	GIAVENO	7	6,9	66	64,7	0	0,0	68	66,7	2	2,0	32	31,4	70	68,6	102
	PEROSA ARGENTINA	2	7,9	32	29,9	14	13,1	59	55,1	8	7,5	25	23,4	35	32,7	107
	TORRE PELLICE	6	9,1	50	75,8	14	21,2	49	74,2	24	36,4	28	42,4	50	75,8	66
	PINEROLO	18	7,7	164	70,1	43	18,4	206	88,0	119	50,9	135	57,7	217	92,7	234
TO4	CIRIÉ	10	3,9	128	50,0	59	23,0	202	78,9	115	44,9	135	52,7	173	67,6	256
	LANZO T.SE	1	0,8	30	22,7	13	9,8	128	97,0	114	86,4	33	25,0	39	29,5	132
	CHIVASSO	26	5,2	336	67,5	104	20,9	340	68,3	131	26,3	175	35,1	329	66,1	498
	SETTIMO	40	7,0	206	36,1	108	18,9	224	39,3	32	5,6	170	29,8	224	39,3	570
	RIVAROLO C.SE	9	3,5	170	66,4	40	15,6	170	66,4	23	9,0	127	49,6	170	66,4	256
	IVREA	9	2,3	197	51,0	38	9,8	246	63,7	38	9,8	134	34,7	246	63,7	386
	CALUSO	4	3,3	81	65,9	15	12,2	98	79,7	53	43,7	47	38,2	97	78,9	123
TO5	CHIERI	15	5,4	121	43,7	45	16,2	121	43,7	14	5,1	90	32,5	129	46,6	277
	CARMAGNOLA	5	3,7	100	74,6	44	32,8	116	86,6	0	0,0	37	27,6	94	70,1	134
	MONCALIERI	1	0,4	103	46,2	0	0,0	102	45,7	0	0,0	0	0,0	102	45,7	223
	NICHELINO	9	2,3	223	55,9	77	19,3	246	61,7	81	20,3	164	41,1	248	62,2	399
VC	VERCELLI	20	4,9	307	75,2	123	30,1	307	75,2	93	22,8	187	45,8	307	75,2	408
	BORGOSIESIA	13	6,8	109	56,8	30	15,6	109	56,8	47	24,5	52	27,1	109	56,8	192
BI	BIELLA	33	7,7	235	50,9	61	13,2	296	64,1	103	22,3	161	34,8	273	59,1	462
	COSSATO	24	6,6	211	58,0	18	4,9	295	81,0	133	36,5	160	44,0	263	72,3	364
NO	NOVARA	34	7,4	157	34,1	82	17,8	239	51,8	107	23,2	113	24,5	178	38,6	461
	TRECCATE	3	1,7	58	32,6	21	11,8	81	45,5	33	18,5	38	21,3	76	42,7	178
	ARONA	27	17,4	151	97,4	67	43,2	151	97,4	41	26,5	85	54,8	151	97,4	155
	BORGOMANERO	13	8,1	100	62,1	21	13,0	83	51,6	38	23,6	46	28,6	91	56,5	161
VCO	VERBANIA	27	13,4	52	25,9	81	40,3	111	55,2	26	12,9	112	55,7	123	61,2	201
	DOMODOSSOLA	15	5,3	205	71,9	4	1,4	218	76,5	4	1,4	160	56,1	205	71,9	285
	GRAVELLONA TOCE	12	7,1	18	10,6	13	7,6	21	12,4	5	2,9	41	24,1	42	24,7	170
CN1	CUNEO	5	2,0	141	57,6	34	13,9	105	42,9	38	15,5	74	30,2	105	42,9	245
	DRONERO	2	2,5	45	57,0	6	7,6	24	30,4	6	7,6	17	21,5	25	31,6	79
	BOVES	4	3,3	68	56,2	16	13,2	45	37,2	20	16,5	31	25,6	42	34,7	121
	MONDOVI	7	4,3	127	77,4	38	23,2	127	77,4	61	37,2	81	49,4	127	77,4	164
	CEVA	4	9,5	35	83,3	5	11,9	34	81,0	12	28,6	21	50,0	34	81,0	42
	SAVIGLIANO	15	5,5	154	56,2	57	20,8	178	65,0	68	24,8	142	51,8	182	66,4	274
CN2	BRA	11	6,5	52	30,6	23	13,5	107	62,9	74	43,5	80	47,1	97	57,1	170
	ALBA	4	1,6	123	48,2	54	21,2	136	53,3	43	16,9	94	36,9	137	53,7	255
AT	ASTI	14	3,0	47	10,0	70	14,9	96	20,5	9	1,9	164	35,0	176	37,5	469
	NIZZA M.TO	6	4,4	108	80,0	0	0,0	26	19,3	4	3,0	58	43,0	120	88,9	135
AL	ALESSANDRIA	22	4,6	147	30,9	51	10,7	156	32,8	0	0,0	134	28,2	193	40,5	476
	TORTONA	2	1,7	26	21,8	12	10,1	34	28,6	0	0,0	35	29,4	59	49,6	119
	VALENZA	7	5,9	54	45,4	6	5,0	33	27,7	3	2,5	39	32,8	51	42,9	119
	CASALE M.TO	21	8,2	80	31,3	32	12,5	129	50,4	38	14,8	118	46,1	139	54,3	256
	NOVI LIGURE	4	2,8	33	22,9	13	9,0	33	22,9	0	0,0	19	13,2	33	22,9	144
	OVADA	3	3,2	78	83,9	18	19,4	63	67,7	32	34,4	26	28,0	74	79,6	93
	ACQUI TERME	16	12,0	116	87,2	59	44,4	94	70,7	7	5,3	78	58,6	89	66,9	133
TOTALE PIEMONTE		780	4,9	6.870	43,3	2.497	15,8	7.845	49,5	2.359	14,9	5.324	33,6	8.055	50,8	15.849



# CARCERE

## Attività sedi Dipartimenti per le Dipendenze (DPD) presso Istituti penitenziari

In Piemonte hanno sede 13 istituti penitenziari per adulti (10 case circondariali e 3 case di reclusione) e 1 istituto penale per minori, distribuiti in 11 ASL. I Dipartimenti per le Dipendenze (DPD) operano in tutti gli istituti ad eccezione della sede di Alessandria che fa parte della Struttura Organizzativa Complessa (SOC) - Tutela della Salute in Carcere.

La Relazione al Parlamento 2011 (1) riporta che il 28% degli ingressi negli istituti penitenziari in Italia nel 2010 era tossicodipendente (valore in diminuzione rispetto al dato del 2009 dove si era registrata una proporzione pari al 29%). Applicando tale percentuale agli 8.478 ingressi avvenuti nel 2010 in Piemonte (2) si ottiene una stima di 2.374 soggetti tossicodipendenti.

I Dipartimenti per le Dipendenze hanno trattato 2.419 soggetti nel 2009 e 2.437 soggetti nel 2010,. La proporzione di femmine, sul totale degli utenti, nel 2010 è stata del 4,3%, in aumento rispetto al 2008 (3,5%) ma in diminuzione se confrontato con il dato del 2009 (4,5%). Risulta elevato il rapporto maschi-femmine che nel 2010 è di 21 uomini per ogni donna, anche se in diminuzione rispetto al 2008. Tale dato, come negli anni precedenti, appare molto più alto di quello che si riscontra tra gli utenti ambulatoriali (4,6/1).

La distribuzione per sostanza negli anni 2009 e 2010 appare sostanzialmente diversa da quella degli utenti ambulatoriali (pag. 22). Nel 2009, il 47% dei soggetti presentava, come dipendenza primaria, eroina o altri oppiacei (ambulatoriali: 70%), il 38% cocaina e crack (ambulatoriali: 13%), il 9% cannabinoidi (ambulatoriali: 6%) e il 3% altre sostanze (ambulatoriali: 1%, escludendo gli utenti trattati per tabacco, gambling o disturbi alimentari rappresentati tra gli utenti in carcere da un unico soggetto in trattamento per gambling). Nel 2010, il 49% dei soggetti presentava, come dipendenza primaria, eroina o altri oppiacei (ambulatoriali: 67%), il 41% cocaina e crack (ambulatoriali: 13%), l'8% cannabinoidi (ambulatoriali: 6%) e il 2% altre sostanze (ambulatoriali: 1%, escludendo gli utenti trattati per tabacco, gambling o disturbi alimentari rappresentati tra gli utenti in carcere da 12 soggetti: uno per tabacco, uno per disturbi alimentari e dieci per gambling). Il dato dei 10 soggetti trattati per gioco d'azzardo patologico, distribuiti in 4 sedi in maniera uniforme costituisce una novità assoluta, meritevole di ulteriori approfondimenti.

Continua ad osservarsi una forte differenza nei trattamenti in uso nelle sedi carcere rispetto ai servizi territoriali. Dalla valutazione dei flussi relativi ai dati mensili, emerge che nelle sedi carcere continua ad essere prevalente l'utilizzo dei trattamenti psicosociali. Tale dato, nel 2010, ha raggiunto la proporzione del 76%, valore decisamente superiore a quanto rilevato nei servizi territoriali (32%). Limitando l'analisi ai soli soggetti in trattamento per dipendenza da eroina si osserva che l'utilizzo dei farmaci sostitutivi nelle sedi carcere ha subito una forte riduzione nel 2010 (39% degli eroinomani) rispetto al 2008 (54% degli eroinomani), e che tale valore si discosta notevolmente anche rispetto a quanto osservato nel 2010 nei servizi territoriali (56%). Tra i farmaci sostitutivi utilizzati va segnalato che nelle sedi carcere oltre ad esservi un'importante variabilità geografica dei trattamenti vi è un maggiore sbilanciamento verso l'utilizzo di quelli a breve termine. Infatti, la proporzione di soggetti trattati nel mese con metadone a lungo termine varia dallo 0% (quattro sedi) al 60% della sede di Alessandria. Dei quattro DPD che non utilizzano il trattamento a lungo termine, tre lo impiegano solo per trattamenti di durata inferiore ai 30 giorni. Tali differenze sono probabilmente imputabili a scelte organizzative differenti nei diversi presidi.

La situazione sierologica appare anch'essa differente da quella degli utenti ambulatoriali. Innanzitutto occorre segnalare che in 6 istituti penitenziari i Dipartimenti per le Dipendenze non hanno alcuna informazione sulla sieropositività dei pazienti. Pur escludendo queste sedi dall'analisi si rileva che una proporzione inferiore degli utenti sono stati sottoposti agli esami sierologici, con l'eccezione del test HIV che nel 2009 è stato effettuato nel 58% degli utenti in carcere rispetto al 52% degli utenti ambulatoriali e nel 2010 in misura sovrapponibile (53%). Anche la proporzione di positività è molto inferiore a quella degli utenti ambulatoriali (pag. 27), in particolare per il virus HBV. Tutto questo fa ritenere che i dati relativi alla sierologia risentano di una forte sottostima.

Per una corretta interpretazione dei dati, occorre tenere presente che una delle due sedi dell'ASL AL in cui il DPD interviene ospita soggetti con sentenza definitiva (casa di reclusione), i quali solitamente entrano in questa struttura provenienti da altri carceri e quindi senza necessità di terapie sostitutive perché già astinenti. Analogo ragionamento vale per due strutture dell'ASL CN1: a Fossano ha sede una casa di reclusione e a Saluzzo la sede ha carattere misto casa di reclusione-casa circondariale.

Numero di utenti con uso problematico di sostanze e comportamenti psicoattivi, escluso l'alcol, trattati in carcere per sede operativa. Piemonte 2009 e 2010. Schede ANN01. Numero soggetti trattati nell'anno. L'ASL AL invia i dati dei due istituti penitenziari accorpati.

ASL	ANNO 2009 Sede operativa	nuovi utenti			utenti già in carico				totale utenti		
		maschi	femmine	totale	maschi	femmine	totale	%	maschi	femmine	totale
TO1	CARCERE MINORILE	13	0	13	23	0	23	63,9	36	0	36
TO2	CARCERE - LORUSSO CUTUGNO	474	48	522	471	29	500	48,9	945	77	1.022
TO4	CARCERE - IVREA	43	0	43	127	0	127	74,7	170	0	170
VC	CARCERE - VERCELLI	93	24	117	53	7	60	33,9	146	31	177
BI	CARCERE - BIELLA	41	0	41	61	0	61	59,8	102	0	102
NO	CARCERE - NOVARA	11	0	11	34	2	36	76,6	45	2	47
VCO	CARCERE - VERBANIA	45	0	45	20	0	20	30,8	65	0	65
CN1	CARCERE - CUNEO	48	0	48	104	0	104	68,4	152	0	152
	CARCERE - SALUZZO	87	0	87	44	0	44	33,6	131	0	131
	CARCERE - FOSSANO	32	0	32	11	0	11	25,6	43	0	43
CN2	CARCERE - ALBA	53	0	53	6	0	6	10,2	59	0	59
AT	CARCERE - ASTI	73	0	73	8	0	8	9,9	81	0	81
AL	CARCERE - ALESSANDRIA	184	0	184	150	0	150	44,9	334	0	334
TOTALE		1.197	72	1.269	1.112	38	1.150	47,5	2.309	110	2.419

ASL	ANNO 2010 Sede operativa	nuovi utenti			utenti già in carico				totale utenti		
		maschi	femmine	totale	maschi	femmine	totale	%	maschi	femmine	totale
TO1	CARCERE MINORILE	7	0	7	12	1	13	65,0	19	1	20
TO2	CARCERE - LORUSSO CUTUGNO	425	37	462	417	34	451	49,4	842	71	913
TO4	CARCERE - IVREA	117	0	117	13	0	13	10,0	130	0	130
VC	CARCERE - VERCELLI	102	14	116	69	19	88	43,1	171	33	204
BI	CARCERE - BIELLA	50	0	50	85	0	85	63,0	135	0	135
NO	CARCERE - NOVARA	18	0	18	44	1	45	71,4	62	1	63
VCO	CARCERE - VERBANIA	69	0	69	14	0	14	16,9	83	0	83
CN1	CARCERE - CUNEO	107	0	107	120	0	120	52,9	227	0	227
	CARCERE - SALUZZO	104	0	104	42	0	42	28,8	146	0	146
	CARCERE - FOSSANO	47	0	47	11	0	11	19,0	58	0	58
CN2	CARCERE - ALBA	32	0	32	31	0	31	49,2	63	0	63
AT	CARCERE - ASTI	54	0	54	36	0	36	40,0	90	0	90
AL	CARCERE - ALESSANDRIA	146	0	146	159	0	159	52,1	305	0	305
TOTALE		1.278	51	1.329	1.053	55	1.108	45,5	2.331	106	2.437

**Soggetti trattati in carcere per tipologia di dipendenza primaria per sede operativa. Piemonte 2009 e 2010.** Scheda ANN02. Numero soggetti trattati nell'anno. L'ASL AL invia i dati dei due istituti penitenziari accorpati.

ASL	ANNO 2009 Sede operativa	Sostanza primaria di abuso														totale utenti n				
		Allucinogeni	Amfetamine	Ecstasy	Barbiturici	Benzodiazepine	Cannabinoidi		Cocaina		Crack	Eroina		Metadone	Morfina		Oppiacei	Inalanti	Altro	
							n	%	n	%		n	%						n	%
TO1	CARCERE MINORILE	0	0	0	1	0	17	47,2	6	16,7	0	12	33,3	0	0	0	0	0	0,0	36
TO2	CARCERE - LORUSSO CUTUGNO	0	2	0	0	1	100	9,8	326	31,9	0	535	52,3	9	0	3	0	46	4,5	1.022
TO4	CARCERE - IVREA	0	0	3	0	0	2	1,2	83	48,8	0	82	48,2	0	0	0	0	0	0,0	170
VC	CARCERE - VERCELLI	0	0	0	0	0	13	7,3	85	48,0	0	78	44,1	0	0	0	0	1	0,6	177
BI	CARCERE - BIELLA	0	0	0	0	0	0	0,0	47	46,1	0	55	53,9	0	0	0	0	0	0,0	102
NO	CARCERE - NOVARA	0	1	0	0	0	1	2,1	16	34,0	0	29	61,7	0	0	0	0	0	0,0	47
VCO	CARCERE - VERBANIA	0	0	0	0	0	4	6,2	30	46,2	0	29	44,6	0	0	0	0	2	3,1	65
CN1	CARCERE - CUNEO	0	0	3	0	21	29	19,1	68	44,7	0	26	17,1	0	0	0	2	3	2,0	152
	CARCERE - SALUZZO	0	0	0	0	1	4	3,1	47	35,9	0	63	48,1	0	0	0	0	16	12,2	131
	CARCERE - FOSSANO	0	0	0	0	0	0	0,0	20	46,5	0	23	53,5	0	0	0	0	0	0,0	43
CN2	CARCERE - ALBA	0	0	0	0	4	0	0,0	19	32,2	0	36	61,0	0	0	0	0	0	0,0	59
AT	CARCERE - ASTI	0	0	0	0	0	1	1,2	36	44,4	0	44	54,3	0	0	0	0	0	0,0	81
AL	CARCERE - ALESSANDRIA	0	0	0	0	0	51	15,3	144	43,1	6	133	39,8	0	0	0	0	0	0,0	334
TOTALE		0	3	6	1	27	222	9,2	927	38,3	6	1.145	47,3	9	0	3	2	68	2,8	2.419

ASL	ANNO 2010 Sede operativa	Sostanza primaria di abuso														totale utenti n				
		Allucinogeni	Amfetamine	Ecstasy	Barbiturici	Benzodiazepine	Cannabinoidi		Cocaina		Crack	Eroina		Metadone	Morfina		Oppiacei	Inalanti	Altro	
							n	%	n	%		n	%						n	%
TO1	CARCERE MINORILE	0	0	0	0	0	9	45,0	4	20,0	0	7	35,0	0	0	0	0	0	0,0	20
TO2	CARCERE - LORUSSO CUTUGNO	0	1	0	0	3	67	7,3	311	34,1	0	488	53,5	8	0	1	0	34	3,7	913
TO4	CARCERE - IVREA	0	0	0	0	0	0	0,0	72	55,4	0	55	42,3	0	0	0	0	3	2,3	130
VC	CARCERE - VERCELLI	0	0	0	0	0	13	6,4	104	51,0	0	83	40,7	0	0	0	0	4	2,0	204
BI	CARCERE - BIELLA	0	0	0	0	0	4	3,0	50	37,0	0	80	59,3	0	0	0	1	0	0,0	135
NO	CARCERE - NOVARA	0	0	0	0	1	4	6,3	21	33,3	0	37	58,7	0	0	0	0	0	0,0	63
VCO	CARCERE - VERBANIA	0	0	0	0	0	22	26,5	28	33,7	0	32	38,6	0	0	1	0	0	0,0	83
CN1	CARCERE - CUNEO	0	0	0	0	0	42	18,5	119	52,4	0	48	21,1	18	0	0	0	0	0,0	227
	CARCERE - SALUZZO	0	0	0	0	2	5	3,4	69	47,3	0	60	41,1	0	1	0	0	9	6,2	146
	CARCERE - FOSSANO	0	0	0	0	0	0	0,0	29	50,0	0	29	50,0	0	0	0	0	0	0,0	58
CN2	CARCERE - ALBA	0	0	0	0	2	3	4,8	23	36,5	0	35	55,6	0	0	0	0	0	0,0	63
AT	CARCERE - ASTI	0	0	0	0	0	1	1,1	42	46,7	0	44	48,9	0	0	0	0	3	3,3	90
AL	CARCERE - ALESSANDRIA	0	0	0	0	0	20	6,6	115	37,7	0	170	55,7	0	0	0	0	0	0,0	305
TOTALE		0	1	0	0	8	190	7,8	987	40,5	0	1.168	47,9	26	1	2	1	53	2,2	2.437

Trattamenti per utenti con uso problematico di sostanze e comportamenti psicoattivi, escluso l'alcol, trattati in carcere per sede operativa. Piemonte 2009 e 2010. Schede SEM01 15 dicembre. Numero soggetti trattati nel mese. L'ASL AL invia i dati dei due istituti penitenziari accorpati.

ASL	ANNO 2009 Sede operativa	psico - sociale		metadone breve		metadone medio		metadone lungo		naltrexone		clonidina		altri farmaci		bupre norfina breve		bupre norfina medio		bupre norfina lungo		strutture riabilitative		totale utenti		
		n	%	n	%	n	%	n	%	n	%	n	%	n	%	n	%	n	%	n	%	n	%		n	%
		TO1	CARCERE MINORILE	12	85,7	1	7,1	0	0,0	0	0,0	0	0,0	0	0,0	1	7,1	0	0,0	0	0,0	0	0,0		0	0,0
TO2	CARCERE - LORUSSO CUTUGNO	166	88,3	18	9,6	0	0,0	0	0,0	0	0,0	0	0,0	0	0,0	4	2,1	0	0,0	0	0,0	0	0,0	0	0,0	188
TO4	CARCERE - IVREA	63	52,1	3	2,5	34	28,1	15	12,4	0	0,0	0	0,0	0	0,0	2	1,7	3	2,5	1	0,8	0	0,0	0	0,0	121
VC	CARCERE - VERCELLI	66	76,7	3	3,5	2	2,3	11	12,8	0	0,0	0	0,0	4	4,7	0	0,0	0	0,0	0	0,0	0	0,0	0	0,0	86
BI	CARCERE - BIELLA	36	75,0	4	8,3	5	10,4	3	6,3	0	0,0	0	0,0	0	0,0	0	0,0	0	0,0	0	0,0	0	0,0	0	0,0	48
NO	CARCERE - NOVARA	19	67,9	0	0,0	0	0,0	7	25,0	0	0,0	0	0,0	1	3,6	0	0,0	0	0,0	1	3,6	0	0,0	0	0,0	28
VCO	CARCERE - VERBANIA	14	60,9	0	0,0	5	21,7	2	8,7	0	0,0	0	0,0	0	0,0	0	0,0	1	4,3	0	0,0	1	4,3	0	0,0	23
CN1	CARCERE - CUNEO	35	47,7	5	6,0	5	6,0	4	4,8	0	0,0	0	0,0	35	47,7	0	0,0	0	0,0	0	0,0	0	0,0	0	0,0	84
	CARCERE - SALUZZO	47	72,3	2	3,1	6	9,2	4	6,2	0	0,0	0	0,0	0	0,0	0	0,0	4	6,2	2	3,1	0	0,0	0	0,0	65
	CARCERE - FOSSANO	16	84,2	0	0,0	2	10,5	0	0,0	0	0,0	0	0,0	0	0,0	0	0,0	0	0,0	0	0,0	1	5,3	0	0,0	19
CN2	CARCERE - ALBA	39	66,1	5	8,5	12	20,3	3	5,1	0	0,0	0	0,0	0	0,0	0	0,0	0	0,0	0	0,0	0	0,0	0	0,0	59
AT	CARCERE - ASTI	29	69,0	0	0,0	0	0,0	12	28,6	0	0,0	0	0,0	0	0,0	0	0,0	0	0,0	0	0,0	1	2,4	0	0,0	42
AL	CARCERE - ALESSANDRIA	86	74,8	29	25,2	0	0,0	0	0,0	0	0,0	0	0,0	0	0,0	0	0,0	0	0,0	0	0,0	0	0,0	0	0,0	115
Piemonte		628	70,4	70	7,8	71	8,0	61	6,8	0	0,0	0	0,0	41	4,6	6	0,7	8	0,9	6	0,7	1	0,1	0	0,0	892

ASL	ANNO 2010 Sede operativa	psico - sociale		metadone breve		metadone medio		metadone lungo		naltrexone		clonidina		altri farmaci		bupre norfina breve		bupre norfina medio		bupre norfina lungo		strutture riabilitative		totale utenti		
		n	%	n	%	n	%	n	%	n	%	n	%	n	%	n	%	n	%	n	%	n	%		n	%
		TO1	CARCERE MINORILE	8	88,9	0	0,0	0	0,0	0	0,0	0	0,0	0	0,0	0	0,0	0	0,0	0	0,0	0	0,0		1	11,1
TO2	CARCERE - LORUSSO CUTUGNO	199	85,0	29	12,4	0	0,0	0	0,0	0	0,0	0	0,0	0	0,0	6	2,6	0	0,0	0	0,0	0	0,0	0	0,0	234
TO4	CARCERE - IVREA	76	81,7	3	3,2	5	5,4	5	5,4	0	0,0	0	0,0	0	0,0	0	0,0	2	2,2	2	2,2	0	0,0	0	0,0	93
VC	CARCERE - VERCELLI	49	68,1	2	2,8	2	2,8	16	22,2	0	0,0	0	0,0	3	4,2	0	0,0	0	0,0	0	0,0	0	0,0	0	0,0	72
BI	CARCERE - BIELLA	25	43,1	11	19,0	16	27,6	0	0,0	0	0,0	0	0,0	6	10,3	0	0,0	0	0,0	0	0,0	0	0,0	0	0,0	58
NO	CARCERE - NOVARA	25	69,4	0	0,0	0	0,0	9	25,0	0	0,0	0	0,0	0	0,0	0	0,0	1	2,8	1	2,8	0	0,0	0	0,0	36
VCO	CARCERE - VERBANIA	4	22,2	1	5,6	1	5,6	6	33,3	0	0,0	0	0,0	0	0,0	0	0,0	1	5,6	1	5,6	4	22,2	0	0,0	18
CN1	CARCERE - CUNEO	30	50,0	1	1,7	0	0,0	5	8,3	0	0,0	0	0,0	24	40,0	0	0,0	0	0,0	0	0,0	0	0,0	0	0,0	60
	CARCERE - SALUZZO	65	85,5	1	1,3	4	5,3	6	7,9	0	0,0	0	0,0	0	0,0	0	0,0	0	0,0	0	0,0	0	0,0	0	0,0	76
	CARCERE - FOSSANO	26	89,7	0	0,0	0	0,0	3	10,3	0	0,0	0	0,0	0	0,0	0	0,0	0	0,0	0	0,0	0	0,0	0	0,0	29
CN2	CARCERE - ALBA	27	55,1	1	2,0	13	26,5	4	8,2	0	0,0	0	0,0	0	0,0	2	4,1	2	4,1	0	0,0	0	0,0	0	0,0	49
AT	CARCERE - ASTI	54	94,7	1	1,8	0	0,0	1	1,8	0	0,0	0	0,0	0	0,0	0	0,0	0	0,0	1	1,8	0	0,0	0	0,0	57
AL	CARCERE - ALESSANDRIA	85	88,5	11	11,5	0	0,0	0	0,0	0	0,0	0	0,0	0	0,0	0	0,0	0	0,0	0	0,0	0	0,0	0	0,0	96
Piemonte		673	75,9	61	6,9	41	4,6	55	6,2	0	0,0	0	0,0	33	3,7	8	0,9	6	0,7	5	0,6	5	0,6	0	0,0	887



# Trattamenti per utenti dipendenti da eroina e altri oppiacei trattati in carcere per sede operativa. Piemonte 2009 e 2010.

Schede SEM01 15 dicembre. Numero soggetti trattati nel mese.

L'ASL AL invia i dati dei due istituti penitenziari accorpati.

ASL	ANNO 2009 Sede operativa	metadone breve		metadone medio		metadone lungo		bupre norfina breve		bupre norfina medio		bupre norfina lungo		totale utenti n
		n	%	n	%	n	%	n	%	n	%	n	%	
		TO1	CARCERE MINORILE	1	20,0	0	0,0	0	0,0	0	0,0	0	0,0	
TO2	CARCERE - LORUSSO CUTUGNO	18	18,2	0	0,0	0	0,0	4	4,0	0	0,0	0	0,0	99
TO4	CARCERE - IVREA	3	5,2	34	58,6	15	25,9	2	3,4	3	5,2	1	1,7	58
VC	CARCERE - VERCELLI	3	8,8	2	5,9	11	32,4	0	0,0	0	0,0	0	0,0	34
BI	CARCERE - BIELLA	4	13,3	5	16,7	3	10,0	0	0,0	0	0,0	0	0,0	30
NO	CARCERE - NOVARA	0	0,0	0	0,0	7	41,2	0	0,0	0	0,0	1	5,9	17
VCO	CARCERE - VERBANIA	0	0,0	5	55,6	2	22,2	0	0,0	1	11,1	0	0,0	9
CN1	CARCERE - CUNEO	5	50,0	5	50,0	4	40,0	0	0,0	0	0,0	0	0,0	10
	CARCERE - SALUZZO	2	5,3	6	15,8	4	10,5	0	0,0	4	10,5	2	5,3	38
	CARCERE - FOSSANO	0	0,0	2	20,0	0	0,0	0	0,0	0	0,0	1	10,0	10
CN2	CARCERE - ALBA	5	13,9	12	33,3	3	8,3	0	0,0	0	0,0	0	0,0	36
AT	CARCERE - ASTI	0	0,0	0	0,0	12	52,2	0	0,0	0	0,0	1	4,3	23
AL	CARCERE - ALESSANDRIA	29	52,7	0	0,0	0	0,0	0	0,0	0	0,0	0	0,0	55
Piemonte		70	16,5	71	16,7	61	14,4	6	1,4	8	1,9	6	1,4	424

ASL	ANNO 2010 Sede operativa	metadone breve		metadone medio		metadone lungo		bupre norfina breve		bupre norfina medio		bupre norfina lungo		totale utenti n
		n	%	n	%	n	%	n	%	n	%	n	%	
		TO1	CARCERE MINORILE	0	0,0	0	0,0	0	0,0	0	0,0	0	0,0	
TO2	CARCERE - LORUSSO CUTUGNO	29	23,2	0	0,0	0	0,0	6	4,8	0	0,0	0	0,0	125
TO4	CARCERE - IVREA	3	7,9	5	13,2	5	13,2	0	0,0	2	5,3	2	5,3	38
VC	CARCERE - VERCELLI	2	5,7	2	5,7	16	45,7	0	0,0	0	0,0	0	0,0	35
BI	CARCERE - BIELLA	11	33,3	16	48,5	0	0,0	0	0,0	0	0,0	0	0,0	33
NO	CARCERE - NOVARA	0	0,0	0	0,0	9	33,3	0	0,0	1	3,7	1	3,7	27
VCO	CARCERE - VERBANIA	1	10,0	1	10,0	6	60,0	0	0,0	1	10,0	1	10,0	10
CN1	CARCERE - CUNEO	1	4,8	0	0,0	5	23,8	0	0,0	0	0,0	0	0,0	21
	CARCERE - SALUZZO	1	3,1	4	12,5	6	18,8	0	0,0	0	0,0	0	0,0	32
	CARCERE - FOSSANO	0	0,0	0	0,0	3	23,1	0	0,0	0	0,0	0	0,0	13
CN2	CARCERE - ALBA	1	4,0	13	52,0	4	16,0	2	8,0	2	8,0	0	0,0	25
AT	CARCERE - ASTI	1	3,3	0	0,0	1	3,3	0	0,0	0	0,0	1	3,3	30
AL	CARCERE - ALESSANDRIA	11	19,0	0	0,0	0	0,0	0	0,0	0	0,0	0	0,0	58
Piemonte		61	13,6	41	9,1	55	12,2	8	1,8	6	1,3	5	1,1	450

Trattamenti per utenti con uso problematico di sostanze e comportamenti psicoattivi, escluso l'alcol, trattati in carcere per sede operativa. Piemonte 2009 e 2010. Schede ANN03. Numero soggetti trattati nell'anno. L'ASL AL invia i dati dei due istituti penitenziari accorpati.

ASL	ANNO 2009 Sede operativa	psico - sociale		metadone breve		metadone medio		metadone lungo		nal-trexone		clo-nidina		altri farmaci		buprenorfina breve		buprenorfina medio		buprenorfina lungo		strutture riabilitative		totale trattamenti		totale utenti			
		n	%	n	%	n	%	n	%	n	%	n	%	n	%	n	%	n	%	n	%	n	%	n	%	n	%		
		n	n	n	n	n	n	n	n	n	n	n	n	n	n	n	n	n	n	n	n	n	n	n	n	n	n	n	
TO1	CARCERE MINORILE	36	100,0	2	5,6	0	0,0	0	0,0	0	0,0	0	0,0	3	8,3	0	0,0	0	0,0	0	0,0	1	2,8	42	36				
TO2	CARCERE - LORUSSO CUTUGNO	592	57,9	286	28,0	0	0,0	0	0,0	0	0,0	0	0,0	0	0,0	144	14,1	0	0,0	0	0,0	0	0,0	1.022	1.022				
TO4	CARCERE - IVREA	85	50,0	4	2,4	50	29,4	21	12,4	0	0,0	0	0,0	0	0,0	3	1,8	5	2,9	2	1,2	0	0,0	170	170				
VC	CARCERE - VERCELLI	127	71,8	12	6,8	5	2,8	30	16,9	0	0,0	0	0,0	39	22,0	5	2,8	0	0,0	0	0,0	0	0,0	218	177				
BI	CARCERE - BIELLA	72	70,6	10	9,8	6	5,9	4	3,9	0	0,0	0	0,0	10	9,8	0	0,0	0	0,0	0	0,0	0	0,0	102	102				
NO	CARCERE - NOVARA	37	78,7	0	0,0	1	2,1	8	17,0	0	0,0	0	0,0	0	0,0	0	0,0	0	0,0	1	2,1	0	0,0	47	47				
VCO	CARCERE - VERBANIA	30	46,2	0	0,0	16	24,6	6	9,2	0	0,0	0	0,0	5	7,7	0	0,0	7	10,8	1	1,5	2	3,1	67	65				
CN1	CARCERE - CUNEO	75	49,3	16	10,5	15	9,9	6	3,9	0	0,0	0	0,0	40	26,3	0	0,0	0	0,0	0	0,0	0	0,0	152	152				
	CARCERE - SALUZZO	97	74,0	2	1,5	12	9,2	6	4,6	0	0,0	0	0,0	6	4,6	0	0,0	4	3,1	4	3,1	0	0,0	131	131				
	CARCERE - FOSSANO	35	81,4	0	0,0	2	4,7	2	4,7	0	0,0	0	0,0	0	0,0	0	0,0	1	2,3	3	7,0	0	0,0	43	43				
CN2	CARCERE - ALBA	39	66,1	5	8,5	12	20,3	3	5,1	0	0,0	0	0,0	0	0,0	0	0,0	0	0,0	0	0,0	0	0,0	59	59				
AT	CARCERE - ASTI	81	100,0	1	1,2	0	0,0	20	24,7	0	0,0	0	0,0	0	0,0	0	0,0	0	0,0	0	0,0	1	1,2	103	81				
AL	CARCERE - ALESSANDRIA	266	79,6	68	20,4	0	0,0	0	0,0	0	0,0	0	0,0	0	0,0	0	0,0	0	0,0	0	0,0	0	0,0	334	334				
TOTALE		1.572	65,0	406	16,8	119	4,9	106	4,4	0	0,0	0	0,0	103	4,3	152	6,3	17	0,7	12	0,5	3	0,1	2.490	2.419				

ASL	ANNO 2010 Sede operativa	psico - sociale		metadone breve		metadone medio		metadone lungo		nal-trexone		clo-nidina		altri farmaci		buprenorfina breve		buprenorfina medio		buprenorfina lungo		strutture riabilitative		totale trattamenti		totale utenti			
		n	%	n	%	n	%	n	%	n	%	n	%	n	%	n	%	n	%	n	%	n	%	n	%	n	%		
		n	n	n	n	n	n	n	n	n	n	n	n	n	n	n	n	n	n	n	n	n	n	n	n	n	n	n	
TO1	CARCERE MINORILE	19	95,0	0	0,0	0	0,0	0	0,0	0	0,0	0	0,0	0	0,0	0	0,0	0	0,0	0	0,0	1	5,0	20	20				
TO2	CARCERE - LORUSSO CUTUGNO	239	26,2	524	57,4	0	0,0	0	0,0	0	0,0	0	0,0	0	0,0	150	16,4	0	0,0	0	0,0	0	0,0	913	913				
TO4	CARCERE - IVREA	38	29,2	5	3,8	21	16,2	28	21,5	0	0,0	0	0,0	2	1,5	8	6,2	13	10,0	15	11,5	0	0,0	130	130				
VC	CARCERE - VERCELLI	0	0,0	0	0,0	0	0,0	0	0,0	0	0,0	0	0,0	0	0,0	0	0,0	0	0,0	0	0,0	0	0,0	0	0,0	0	204		
BI	CARCERE - BIELLA	82	60,7	16	11,9	27	20,0	0	0,0	0	0,0	0	0,0	10	7,4	0	0,0	0	0,0	0	0,0	0	0,0	135	135				
NO	CARCERE - NOVARA	51	81,0	1	1,6	0	0,0	8	12,7	0	0,0	0	0,0	0	0,0	1	1,6	1	1,6	1	1,6	0	0,0	63	63				
VCO	CARCERE - VERBANIA	45	54,2	9	10,8	6	7,2	11	13,3	0	0,0	0	0,0	0	0,0	2	2,4	3	3,6	2	2,4	5	6,0	83	83				
CN1	CARCERE - CUNEO	88	38,8	19	8,4	16	7,0	10	4,4	0	0,0	0	0,0	94	41,4	0	0,0	0	0,0	0	0,0	0	0,0	227	227				
	CARCERE - SALUZZO	105	71,9	5	3,4	16	11,0	14	9,6	0	0,0	0	0,0	0	0,0	0	0,0	6	4,1	0	0,0	0	0,0	146	146				
	CARCERE - FOSSANO	41	70,7	1	1,7	9	15,5	6	10,3	0	0,0	0	0,0	0	0,0	0	0,0	1	1,7	0	0,0	0	0,0	58	58				
CN2	CARCERE - ALBA	33	52,4	2	3,2	19	30,2	5	7,9	0	0,0	0	0,0	0	0,0	2	3,2	2	3,2	0	0,0	0	0,0	63	63				
AT	CARCERE - ASTI	67	74,4	1	1,1	0	0,0	17	18,9	0	0,0	0	0,0	0	0,0	0	0,0	0	0,0	5	5,6	0	0,0	90	90				
AL	CARCERE - ALESSANDRIA	276	90,5	29	9,5	0	0,0	0	0,0	0	0,0	0	0,0	0	0,0	0	0,0	0	0,0	0	0,0	0	0,0	305	305				
TOTALE		1.084	44,5	612	25,1	114	4,7	99	4,1	0	0,0	0	0,0	106	4,3	163	6,7	26	1,1	23	0,9	6	0,2	2.233	2.437				

Trattamenti per utenti dipendenti da eroina e altri oppiacei trattati in carcere per sede operativa. Piemonte 2009. Schede ANN03. Numero soggetti trattati nell'anno. L'ASL AL invia i dati dei due istituti penitenziari accorpati.

ASL	ANNO 2009 Sede operativa	metadone breve		metadone medio		metadone lungo		buprenorfina breve		buprenorfina medio		buprenorfina lungo		totale utenti
		n	%	n	%	n	%	n	%	n	%	n	%	n
		TO1	CARCERE MINORILE	2	16,7	0	0,0	0	0,0	0	0,0	0	0,0	0
TO2	CARCERE - LORUSSO CUTUGNO	286	53,5	0	0,0	0	0,0	144	26,9	0	0,0	0	0,0	535
TO4	CARCERE - IVREA	4	4,9	50	61,0	21	25,6	3	3,7	5	6,1	2	2,4	82
VC	CARCERE - VERCELLI	12	15,4	5	6,4	30	38,5	5	6,4	0	0,0	0	0,0	78
BI	CARCERE - BIELLA	10	18,2	6	10,9	4	7,3	0	0,0	0	0,0	0	0,0	55
NO	CARCERE - NOVARA	0	0,0	1	3,4	8	27,6	0	0,0	0	0,0	1	3,4	29
VCO	CARCERE - VERBANIA	0	0,0	16	55,2	6	20,7	0	0,0	7	24,1	1	3,4	29
CN1	CARCERE - CUNEO	16	61,5	15	57,7	6	23,1	0	0,0	0	0,0	0	0,0	26
	CARCERE - SALUZZO	2	3,2	12	19,0	6	9,5	0	0,0	4	6,3	4	6,3	63
	CARCERE - FOSSANO	0	0,0	2	8,7	2	8,7	0	0,0	1	4,3	3	13,0	23
CN2	CARCERE - ALBA	5	13,9	12	33,3	3	8,3	0	0,0	0	0,0	0	0,0	36
AT	CARCERE - ASTI	1	2,3	0	0,0	20	45,5	0	0,0	0	0,0	1	2,3	44
AL	CARCERE - ALESSANDRIA	68	51,1	0	0,0	0	0,0	0	0,0	0	0,0	0	0,0	133
TOTALE PIEMONTE		406	35,5	119	10,4	106	9,3	152	13,3	17	1,5	12	1,0	1.145

ASL	ANNO 2010 Sede operativa	metadone breve		metadone medio		metadone lungo		buprenorfina breve		buprenorfina medio		buprenorfina lungo		totale utenti
		n	%	n	%	n	%	n	%	n	%	n	%	n
		TO1	CARCERE MINORILE	0	0,0	0	0,0	0	0,0	0	0,0	0	0,0	0
TO2	CARCERE - LORUSSO CUTUGNO	524	107,4	0	0,0	0	0,0	150	30,7	0	0,0	0	0,0	488
TO4	CARCERE - IVREA	5	9,1	21	38,2	28	50,9	8	14,5	13	23,6	15	27,3	55
VC	CARCERE - VERCELLI	0	0,0	0	0,0	0	0,0	0	0,0	0	0,0	0	0,0	83
BI	CARCERE - BIELLA	16	20,0	27	33,8	0	0,0	0	0,0	0	0,0	0	0,0	80
NO	CARCERE - NOVARA	1	2,7	0	0,0	8	21,6	1	2,7	1	2,7	1	2,7	37
VCO	CARCERE - VERBANIA	9	28,1	6	18,8	11	34,4	2	6,3	3	9,4	2	6,3	32
CN1	CARCERE - CUNEO	19	39,6	16	33,3	10	20,8	0	0,0	0	0,0	0	0,0	48
	CARCERE - SALUZZO	5	8,3	16	26,7	14	23,3	0	0,0	6	10,0	0	0,0	60
	CARCERE - FOSSANO	1	3,4	9	31,0	6	20,7	0	0,0	1	3,4	0	0,0	29
CN2	CARCERE - ALBA	2	5,7	19	54,3	5	14,3	2	5,7	2	5,7	0	0,0	35
AT	CARCERE - ASTI	1	2,3	0	0,0	17	38,6	0	0,0	0	0,0	5	11,4	44
AL	CARCERE - ALESSANDRIA	29	17,1	0	0,0	0	0,0	0	0,0	0	0,0	0	0,0	170
TOTALE PIEMONTE		612	52,4	114	9,8	99	8,5	163	14,0	26	2,2	23	2,0	1.168

Distribuzione utenti con uso problematico di sostanze e comportamenti psicoattivi, escluso l'alcol, trattati in carcere per effettuazione test, stato sierologico e vaccinale, per sede operativa. Piemonte 2009 e 2010. Schede ANN04-ANN06. Numero soggetti trattati nell'anno. L'ASL AL invia i dati dei due istituti penitenziari accorpati.

ASL*	ANNO 2009 Sede operativa	HIV				HBV						HCV				totale utenti n
		positivo		testato		positivo		testato		vaccinato		positivo		testato		
		n	%	n	%	n	%	n	%	n	%	n	%	n	%	
TO2	CARCERE - LORUSSO CUTUGNO	0	0,0	0	0,0	0	0,0	0	0,0	0	0,0	0	0,0	0	0,0	1.022
TO4	CARCERE - IVREA	2	1,2	104	61,2	19	11,2	76	4,5	28	1,6	88	51,8	104	61,2	170
VC	CARCERE - VERCELLI	8	4,5	72	40,7	8	4,5	70	4,0	0	0,0	31	17,5	70	39,5	177
BI	CARCERE - BIELLA	0	0,0	0	0,0	0	0,0	0	0,0	0	0,0	0	0,0	0	0,0	102
NO	CARCERE - NOVARA	5	10,6	26	55,3	6	12,8	22	4,7	9	1,9	18	38,3	31	66,0	47
VCO	CARCERE - VERBANIA	5	7,7	12	18,5	4	6,2	5	0,8	0	0,0	23	35,4	24	36,9	65
CN1	CARCERE - CUNEO	5	3,3	37	24,3	0	0,0	38	2,5	0	0,0	24	15,8	46	30,3	152
	CARCERE - SALUZZO	0	0,0	0	0,0	0	0,0	0	0,0	0	0,0	0	0,0	0	0,0	131
	CARCERE - FOSSANO	0	0,0	0	0,0	0	0,0	0	0,0	0	0,0	0	0,0	0	0,0	43
CN2	CARCERE - ALBA	1	1,7	35	59,3	34	57,6	45	7,6	11	1,9	53	89,8	53	89,8	59
AL	CARCERE - ALESSANDRIA	6	1,8	294	88,0	7	2,1	286	8,6	0	0,0	183	54,8	207	62,0	334
TOTALE PIEMONTE**		32	3,2	580	57,8	78	7,8	542	54,0	48	4,8	420	41,8	535	53,3	2.302

\* le ASL TO1 e AT non hanno fatto pervenire i dati

\*\* dal calcolo delle percentuali sono esclusi gli utenti delle ASL TO2, BI e CN1 (Saluzzo e Fossano)

ASL	ANNO 2010 Sede operativa	HIV				HBV						HCV				totale utenti n
		positivo		testato		positivo		testato		vaccinato		positivo		testato		
		n	%	n	%	n	%	n	%	n	%	n	%	n	%	
TO1	CARCERE MINORILE	0	0,0	0	0,0	0	0,0	0	0,0	0	0,0	0	0,0	0	0,0	20
TO2	CARCERE - LORUSSO CUTUGNO	0	0,0	0	0,0	0	0,0	0	0,0	0	0,0	0	0,0	0	0,0	913
TO4	CARCERE - IVREA	9	6,9	104	80,0	12	9,2	104	80,0	0	0,0	51	39,2	104	80,0	130
VC	CARCERE - VERCELLI	7	3,4	100	49,0	7	3,4	99	48,5	0	0,0	36	17,6	109	53,4	204
BI	CARCERE - BIELLA	0	0,0	0	0,0	0	0,0	0	0,0	0	0,0	0	0,0	0	0,0	135
NO	CARCERE - NOVARA	8	12,7	42	66,7	14	22,2	36	57,1	10	15,9	34	54,0	47	74,6	63
VCO	CARCERE - VERBANIA	5	6,0	20	24,1	7	8,4	10	12,0	2	2,4	24	28,9	31	37,3	83
CN1	CARCERE - CUNEO	8	3,5	35	15,4	9	4,0	35	15,4	0	0,0	25	11,0	35	15,4	227
	CARCERE - SALUZZO	4	2,7	62	42,5	3	2,1	62	42,5	0	0,0	24	16,4	67	45,9	146
	CARCERE - FOSSANO	2	3,4	27	46,6	9	15,5	24	41,4	4	6,9	17	29,3	31	53,4	58
CN2	CARCERE - ALBA	2	3,2	11	17,5	3	4,8	7	11,1	3	4,8	5	7,9	11	17,5	63
AT	CARCERE - ASTI	0	0,0	0	0,0	0	0,0	0	0,0	0	0,0	0	0,0	0	0,0	90
AL	CARCERE - ALESSANDRIA	10	3,3	280	91,8	26	8,5	184	60,3	56	18,4	188	61,6	272	89,2	305
TOTALE PIEMONTE*		55	4,30	681	53,2	90	7,0	561	43,86	75	5,9	404	31,6	707	55,3	2.437

\* dal calcolo delle percentuali sono esclusi gli utenti delle ASL TO 1, TO2, BI e AT

# DECESSI PER OVERDOSE

## Andamento temporale

Numero decessi per overdose per sesso e anno di osservazione. Piemonte 1980-2010. Fonti: ISS su dati ISTAT 1980-2002 (ICD 9: 304). Elaborazione OED di dati ISTAT 2003 e 2006 (ICD 9: 304). Ministero dell'Interno - Dipartimento della Pubblica Sicurezza 2004-2005, 2007-2010. Il dato del 2009 non è stratificato per genere.

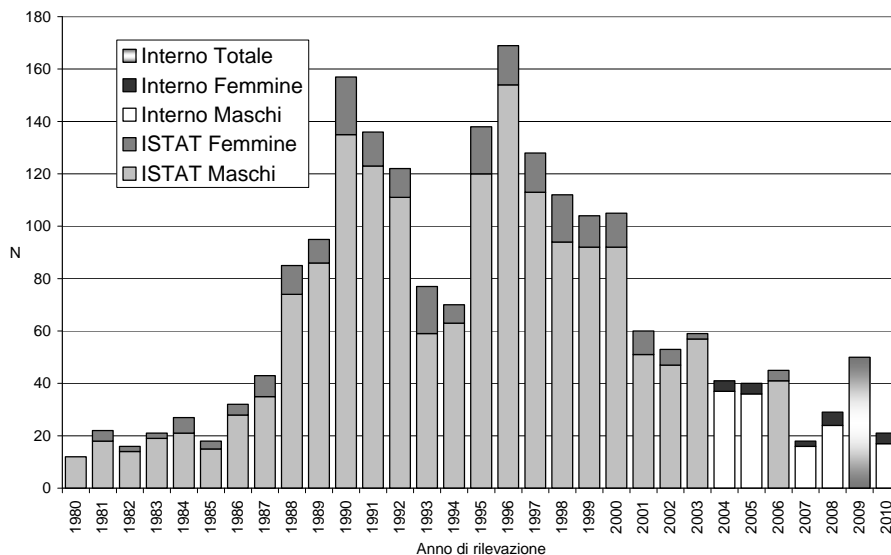

Decessi per overdose. Tasso standardizzato per età per 100.000 abitanti (TSD), per sesso e anno d'osservazione. Piemonte-Italia 1980-2002. Fonte: ISS su dati ISTAT (ICD 9: 304).

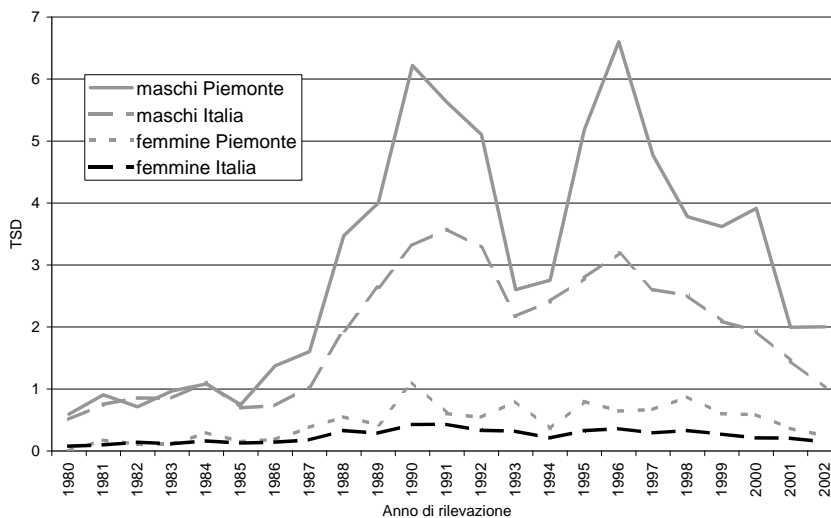

Il numero di soggetti deceduti per overdose in Piemonte è oscillato intorno ai 20 soggetti l'anno fino al 1985. È andato aumentando dalla seconda metà degli anni '80, con due picchi di 157 decessi nel 1990 e di 169 nel 1996. In seguito il numero è andato progressivamente diminuendo fino a 21 decessi nel 2010. Nel trend segnalato fa eccezione il picco registrato nel 2009 (50 decessi).

Va ricordato che dal 2004, con l'eccezione del solo 2006, i dati riportati derivano dalla fonte del Ministero dell'Interno (i dati ISTAT che normalmente vengono rilasciati con un ritardo di 3-4 anni, non sono ancora stati aggiornati, inoltre l'istituto, per problemi interni, non ha rilasciato dati di mortalità per causa di morte per il 2004 e 2005). Questi però generalmente sottostimano per il Piemonte e sovrastimano per l'Italia il numero di decessi per overdose rispetto ai dati ISTAT.

L'andamento dei tassi standardizzati piemontesi ricalca quello nazionale, ma, a partire dalla seconda metà degli anni ottanta, con valori maggiori di circa due volte. I determinanti di questo fenomeno potrebbero essere molti: una maggiore prevalenza di soggetti eroinomani a livello di popolazione, un maggior rischio di overdose dovuto ad una

maggiore variabilità della purezza della sostanza sul mercato illegale, oppure un minor livello di protezione dall'overdose o dal decesso sia dei soggetti in trattamento sia di quelli fuori trattamento.

Il primo determinante citato, la prevalenza di eroinomani, non sembra spiegare l'eccesso di mortalità piemontese: a fronte della proporzione di utenti trattati in Piemonte sul totale nazionale che rimane sostanzialmente costante negli anni, la proporzione di decessi in Piemonte sul totale nazionale varia in misura più ampia.

Numero decessi per overdose per sesso e anno d'osservazione. Tasso standardizzato per 100.000 abitanti (TSD/100.000). Percentuale decessi e utenti piemontesi sul totale nazionale. Piemonte-Italia 1980-2010. Fonti: ISS su dati ISTAT 1980-2002. Elaborazione OED di dati ISTAT 2003 (Italia e Piemonte) e 2006 (solo Piemonte) (ICD 9: 304). Ministero dell'Interno - Dipartimento della Pubblica Sicurezza 2004-2008 Italia, 2004-2005, 2007-2008 e 2009-2010 Piemonte (dati in grassetto). Il dato del 2009 non è stratificato per genere. L'assenza dei tassi standardizzati in alcuni anni è dovuta alla mancanza della distribuzione per età dei dati forniti e/o sull'impossibilità di individuare il denominatore corretto.

Anno	Italia						Piemonte						% Decessi Piemonte/ Italia	% Utenti Piemonte/ Italia
	Maschi		Femmine		Totali		Maschi		Femmine		Totali			
	N	TSD/ 100.000	N	TSD/ 100.000	N	TSD/ 100.000	N	TSD/ 100.000	N	TSD/ 100.000	N	TSD/ 100.000		
1980	130	0,51	19	0,08	149	0,29	12	0,59	0	0,00	12	0,30	8,1	--
1981	195	0,75	26	0,10	221	0,42	18	0,91	4	0,18	22	0,54	10,0	--
1982	225	0,86	37	0,14	262	0,50	14	0,71	<=3	0,11	<=17	0,41	6,1	--
1983	229	0,85	30	0,12	259	0,49	19	0,97	<=3	0,11	<=22	0,54	8,1	--
1984	301	1,11	45	0,16	346	0,64	21	1,08	6	0,30	27	0,69	7,8	--
1985	193	0,70	35	0,13	228	0,41	15	0,75	<=3	0,15	<=18	0,45	7,9	--
1986	204	0,73	40	0,14	244	0,44	28	1,37	4	0,19	32	0,78	13,1	--
1987	300	1,04	50	0,18	350	0,61	35	1,60	8	0,38	43	0,99	12,3	--
1988	564	1,94	95	0,33	659	1,14	74	3,47	11	0,55	85	2,01	12,9	--
1989	776	2,64	83	0,29	859	1,46	86	4,00	9	0,43	95	2,21	11,1	--
1990	987	3,32	125	0,43	1112	1,87	135	6,22	22	1,11	157	3,66	14,1	--
1991	1076	3,58	129	0,43	1205	2,01	123	5,63	13	0,60	136	3,12	11,3	11,3
1992	1004	3,28	100	0,33	1104	1,81	111	5,10	11	0,54	122	2,82	11,1	10,0
1993	672	2,17	99	0,32	771	1,25	59	2,60	18	0,80	77	1,70	10,0	9,9
1994	750	2,41	61	0,21	811	1,31	63	2,76	7	0,36	70	1,56	8,6	10,6
1995	885	2,79	111	0,33	996	1,56	120	5,19	18	0,80	138	2,99	13,9	10,3
1996	1025	3,19	115	0,36	1140	1,78	154	6,60	15	0,64	169	3,62	14,8	10,2
1997	846	2,61	99	0,29	945	1,45	113	4,77	15	0,67	128	2,72	13,5	9,9
1998	826	2,51	100	0,33	926	1,42	94	3,78	18	0,87	112	2,33	12,1	10,2
1999	694	2,09	85	0,27	779	1,19	92	3,62	12	0,60	104	2,14	13,4	9,9
2000	637	1,93	71	0,21	708	1,08	92	3,91	13	0,59	105	2,28	14,8	9,7
2001	479	1,46	64	0,21	543	0,84	51	2,00	9	0,37	60	1,20	11,0	9,7
2002	336	1,02	47	0,15	383	0,58	47	2,00	6	0,24	53	1,14	13,8	9,2
2003	338	--	51	--	389	--	57	--	2	--	59	--	15,2	8,5
2004	<b>420</b>	--	<b>31</b>	--	<b>451</b>	--	<b>37</b>	--	<b>4</b>	--	<b>41</b>	--	9,1	8,5
2005	<b>526</b>	--	<b>47</b>	--	<b>573</b>	--	<b>36</b>	--	<b>4</b>	--	<b>40</b>	--	7,0	8,9
2006	<b>302</b>	--	<b>38</b>	--	<b>340</b>	--	41	--	4	--	45	--	13,2	9,0
2007	<b>494</b>	--	<b>49</b>	--	<b>543</b>	--	<b>16</b>	--	<b>2</b>	--	<b>18</b>	--	3,3	8,7
2008	<b>461</b>	--	<b>56</b>	--	<b>517</b>	--	<b>24</b>	--	<b>5</b>	--	<b>29</b>	--	5,6	8,6
2009	<b>440</b>	--	<b>44</b>	--	<b>484</b>	--	--	--	--	--	<b>50</b>	--	10,3	9,2
2010	<b>332</b>	--	<b>42</b>	--	<b>374</b>	--	<b>17</b>	--	<b>4</b>	--	<b>21</b>	--	5,6	9,0

## Mortalità per overdose e livello d'istruzione

Dati ISTAT. Elaborazione OED. Piemonte per gli anni: 1999-2000, 2001-2002, 2003 e 2006.

Titolo di studio	1999-2000				2001-2002				2003-2006			
	N.	Tasso rapporto		LC 95%	N.	Tasso rapporto		LC 95%	N.	Tasso rapporto		LC 95%
		100.000	std/ tra tassi (CMF)			100.000	std/ tra tassi (CMF)			100.000	std/ tra tassi (CMF)	
Alto	21	1,8	1,0	--	15	1,4	1,0	--	7	0,7	1,0	--
Basso	197	21,3	11,8	7,5-18,5	101	10,6	7,8	4,5-13,3	103	10,8	16,6	7,7-35,6

La mortalità per overdose, nella popolazione 20-54 anni, varia secondo il titolo di studio: avere un titolo di studio basso (nessun titolo, diploma di scuola elementare o media) comporta un rischio maggiore di 12 volte di morire per overdose nel periodo 1999-2000, confrontato con quello di un soggetto che ha un titolo di scuola superiore o laurea. Nel biennio successivo quest'eccesso diviene di 8 volte e nel periodo 2003-2006 il rischio di morire per overdose in chi possiede un basso titolo di studio è 15 volte maggiore rispetto a chi ha un titolo di studio elevato.





# RICOVERI PER ABUSO E DIPENDENZA DA SOSTANZE

## Andamento temporale

SDO. Ricovero ordinario e day hospital. Piemonte 1996-2009. Tutte le diagnosi. Abuso e dipendenza da sostanze diverse dall'alcol ICD-9: 304, 3052-3059, 96500-96502, 96509, 9670, 9676, 9678, 9679, 9694, 9696, 9697, 9701, 64830-64834, 2920-2922, 2928, 2929.

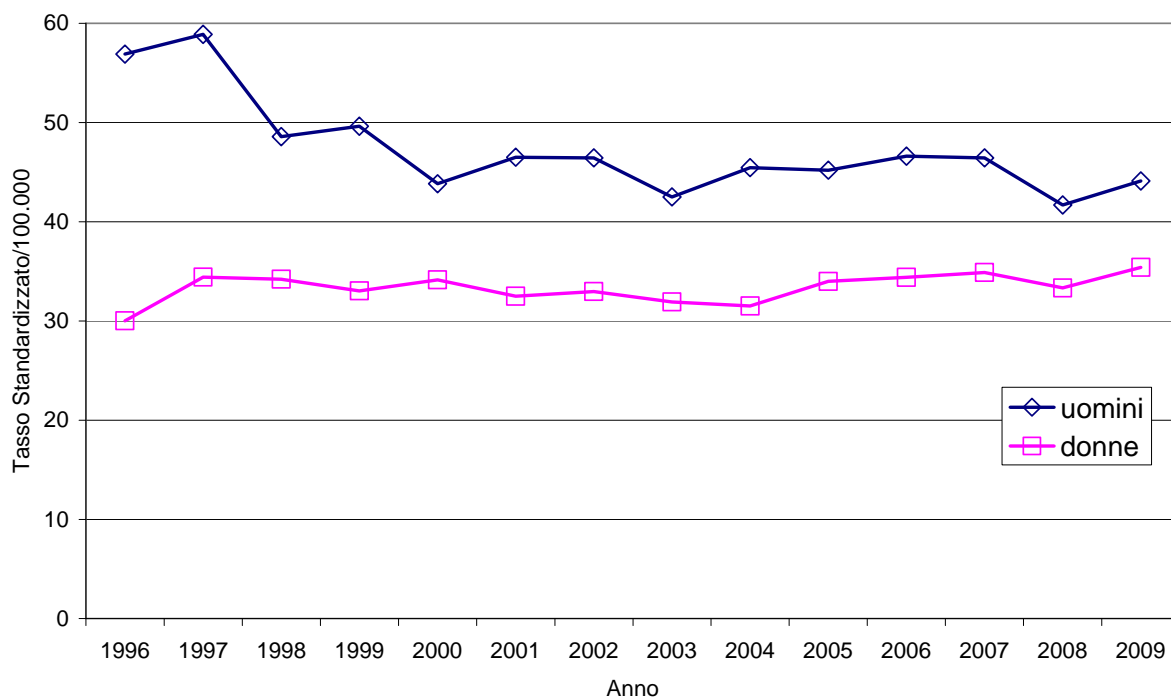

I tassi standardizzati di ricovero nel periodo 1996-2009 per abuso e dipendenza da sostanze diverse dall'alcol appaiono sostanzialmente stabili a partire dal 2000 in entrambi i sessi. Nel 2009 si attestano a 44/100.000 abitanti nei maschi e intorno a 35/100.000 abitanti nelle donne.

I tassi nei maschi sono superiori a quelli nelle donne in tutto il periodo di osservazione.

## Primi ricoveri per abuso e dipendenza da sostanze diverse dall'alcol per classe d'età. Piemonte 2009. Primo ricovero ordinario e day hospital. Tutte le diagnosi.

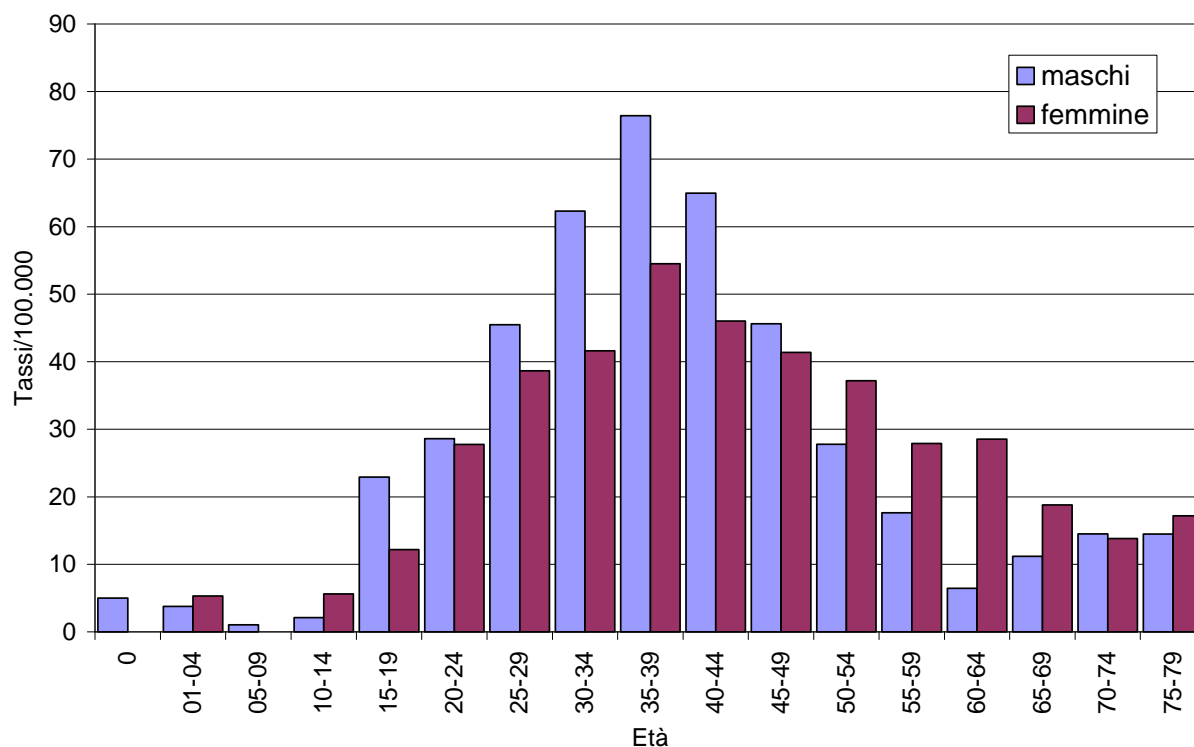

L'analisi dell'andamento dei primi ricoveri è utile per evidenziare un aspetto del fenomeno più vicino all'incidenza. Analizzando l'andamento per età dei primi ricoveri con diagnosi d'abuso e dipendenza da sostanze si osserva che il picco di frequenza è nelle classi d'età tra 25 e 49 anni nei maschi e tra 30 e 49 anni nelle femmine, con un tasso standardizzato superiore a 40/100.000 abitanti. Va segnalato che nei maschi nel 2009, rispetto al 2008, si è registrato un incremento rilevante nella classe di età 35-39 anni passando da un tasso di 65/100.000 a 76/100.000 abitanti. Merita un ulteriore approfondimento la presenza di ricoveri per abuso e dipendenza da sostanze nelle fasce di età più avanzate, presenza che diminuisce senza però mai azzerarsi del tutto anche restringendo i codici di diagnosi considerati a quelli maggiormente specifici. Va inoltre segnalata l'inversione nel tasso tra maschi e femmine nelle età con più di 50 anni: fino a 49 anni di età sono i maschi ad avere i tassi più elevati, dai 50 anni in poi sono le femmine.

## Ricoveri per abuso e dipendenza da sostanze diverse dall'alcol per reparto. Piemonte 2009. SDO. Ricovero ordinario e day hospital. Diagnosi principale e secondaria. Reparti con almeno 10 ricoveri.

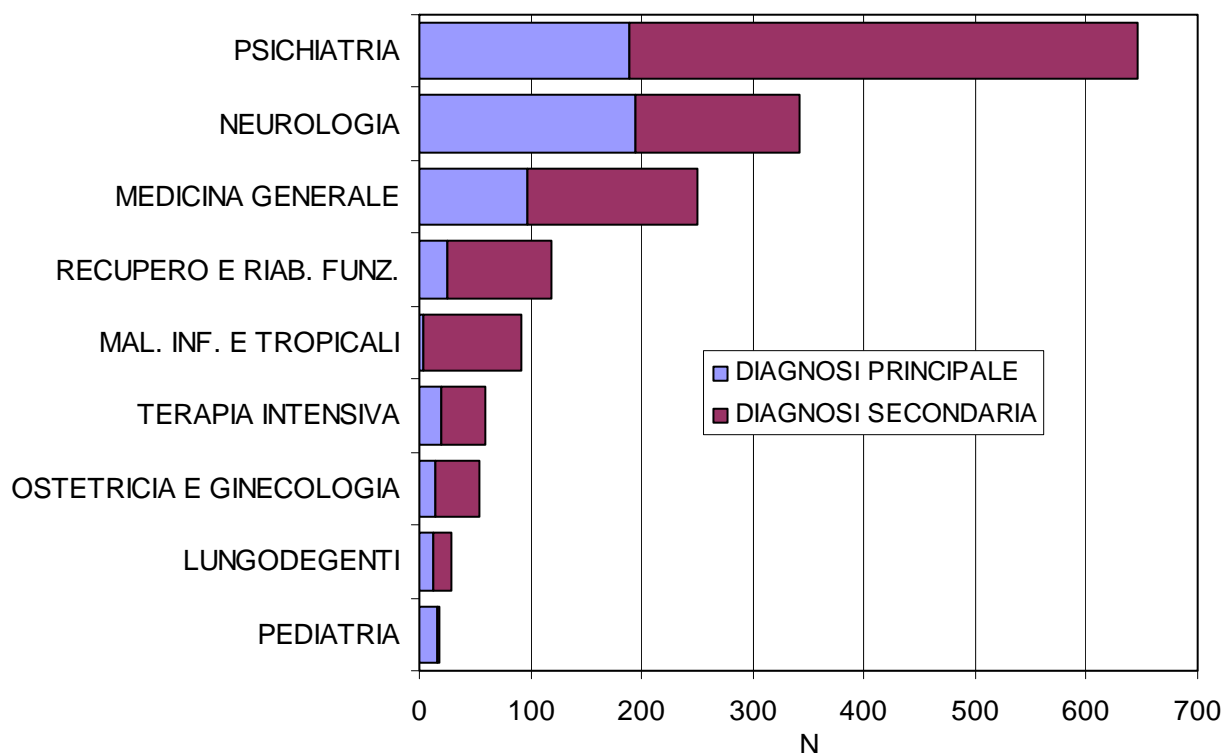

Nel 2009 sono stati complessivamente 1.734 i ricoveri per abuso e dipendenza da sostanze conteggiando quelli con diagnosi sia principale sia secondaria. I 594 ricoveri con diagnosi principale sono stati effettuati principalmente in tre tipologie di reparto: neurologia (n=195), psichiatria (n=189) e medicina generale (n=98). A tale proposito segnaliamo che per il primo anno, in Piemonte, da quando sono disponibili i dati regionali, la psichiatria non è più il reparto dove si ricoverano maggiormente i pazienti con diagnosi principale di abuso e dipendenza da sostanze, mentre rimane la principale struttura ospedaliera dove vengono ricoverati i pazienti con diagnosi secondaria di abuso e dipendenza da sostanze. Nel 2009, infatti, dei 1.140 ricoveri con diagnosi secondaria circa il 40% (n=457) sono stati effettuati nelle unità operative di psichiatria, in medicina generale e neurologia sono stati ricoverati circa il 13% (n=152 in medicina generale, n=147 in neurologia), mentre nei reparti di recupero e riabilitazione funzionale e malattie infettive circa l'8% con rispettivamente 94 e 88 ricoveri. La durata media della degenza nel 2009 si è mantenuta sugli stessi livelli del 2008, ed è stata pari ad 11 giorni per i ricoveri con diagnosi principale e pari a 13 giorni per i ricoveri con diagnosi secondaria. Come negli anni precedenti continua ad osservarsi una forte dispersione dei ricoveri per abuso e dipendenza da sostanze tra diverse tipologie di reparto e tra diversi presidi ospedalieri e case di cura probabilmente legata a motivi organizzativi che meriterebbe ulteriori approfondimenti (pagg. 67 e 68).

**Ricoveri per abuso e dipendenza da sostanze diverse dall'alcol per ASL e genere. Piemonte 2009.** SDO. Ricovero ordinario e day hospital. Tutte le diagnosi. Non è stato possibile suddividere Torino nelle due ASL a causa della normativa sulla Privacy.

ASL	Tutti i ricoveri							
	maschi				femmine			
	Osservati	tassi std./ 100.000	rapporto std.	variazione statist.sign.*	Osservati	tassi std./ 100.000	rapporto std.	variazione statist.sign.*
TO1 - TO2	266	60,34	138	+	195	40,91	116	
TO3	106	37,86	87		86	28,71	82	
TO4	93	37,15	86		60	22,52	64	-
TO5	59	39,12	91		47	30,44	85	
VC	26	30,80	71		23	25,38	72	
BI	34	41,56	94		25	27,64	78	
NO	55	32,07	73	-	52	29,10	83	
VCO	41	49,08	112		27	29,90	86	
CN1	66	32,55	75		59	28,37	80	
CN2	40	47,91	111		24	28,33	79	
AT	39	38,70	91		48	44,61	129	
AL	106	48,39	114		156	67,64	191	+
Piemonte	931	43,26	100		802	35,06	100	

\* Rapporto standardizzato statisticamente significativo rispetto alla media regionale: in eccesso (+) o in difetto (-).

ASL	Primi ricoveri							
	maschi				femmine			
	Osservati	tassi std./ 100.000	rapporto std.	variazione statist.sign.*	Osservati	tassi std./ 100.000	rapporto std.	variazione statist.sign.*
TO1 - TO2	187	42,50	133	+	165	34,55	118	+
TO3	74	26,41	83		77	25,74	88	
TO4	71	28,37	90		52	19,56	67	
TO5	33	21,75	70	-	37	24,36	81	-
VC	21	24,89	78		21	23,21	79	
BI	24	29,20	90		22	24,40	82	
NO	44	25,81	80		45	25,22	87	
VCO	25	29,68	94		25	27,70	95	
CN1	52	25,49	81		52	25,01	85	
CN2	34	40,84	129		18	21,23	72	
AT	37	36,66	117		39	35,92	126	
AL	79	36,18	116		114	48,74	167	+
Piemonte	681	31,64	100		667	29,16	100	

\* Rapporto standardizzato statisticamente significativo rispetto alla media regionale: in eccesso (+) o in difetto (-).

Nel corso del 2009 sono stati effettuati 1.733 ricoveri per dipendenza e abuso di sostanze (1.348 primi ricoveri). I maschi presentano una maggiore frequenza sia in valori assoluti sia in termini di tassi standardizzati. Per i ricoveri, le ASL TO1-TO2 nei maschi e AL nelle femmine presentano un eccesso di ricoveri totali rispetto alla media regionale, mentre le ASL NO per i maschi e TO4 per le femmine presentano un minor numero di ricoveri (statisticamente significativo) rispetto alla media della regione. Anche considerando solo i primi ricoveri si registrano degli scostamenti nelle diverse ASL del Piemonte. In particolare nelle ASL TO1-TO2 (sia nei maschi sia nelle femmine) e AL (solo nelle femmine) si registra un eccesso di ricoveri totali rispetto alla media regionale, mentre nell'ASL TO5 si osserva una minore propensione al ricovero rispetto alla media regionale.

Ricoveri di residenti per abuso e dipendenza da sostanze diverse dall'alcol per reparto. Piemonte 2009. SDO. Ricovero ordinario e day hospital. Diagnosi principale e secondarie.

Reparto	Tossicodipendenza e abuso			
	diagnosi principale	% in strutture convenzionate	diagnosi secondarie	% in strutture convenzionate
NEUROLOGIA	195	19,0	147	19,0
PSICHIATRIA	189	23,3	457	20,4
MEDICINA GENERALE	98	3,1	152	18,4
RECUPERO E RIABILITAZIONE FUNZIONALE	25	96,0	94	61,7
TERAPIA INTENSIVA	20		40	
PEDIATRIA	16		2	
OSTETRICIA E GINECOLOGIA	15		39	
LUNGODEGENTI	12	83,3	17	76,5
DAY HOSPITAL (MULTISPECIALISTICO)	5		4	
MALATTIE INFETTIVE E TROPICALI	3		88	
ASTANTERIA	3		2	
FARMACOLOGIA CLINICA	3		0	
MALATTIE ENDOCR. RICAMB. E NUTRIZ.	2		2	
GERIATRIA	2		5	
CHIRURGIA GENERALE	1		28	25,0
ODONTOIATRIA E STOMATOLOGIA	1		0	
UNITA' CORONARICA	1		1	
ONCOLOGIA	1		1	
NEFROLOGIA PEDIATRICA	1		0	
DETENUTI	1		4	
NEFROLOGIA	0		6	
EMATOLOGIA	0		5	
ORTOPEDIA E TRAUMATOLOGIA	0		5	
OTORINOLARINGOIATRIA	0		5	
CARDIOLOGIA	0		4	25,0
DERMATOLOGIA	0		4	
PNEUMOLOGIA	0		4	
LAB. ANALISI CHIMICOCLI/MICROBIOLOG.	0		4	
CHIRURGIA VASCOLARE	0		3	
NEUROCHIRURGIA	0		3	
CHIRURGIA MAXILLO FACCIALE	0		2	
CHIRURGIA TORACICA	0		2	
GASTROENTEROLOGIA	0		2	
PENSIONANTI	0		2	
CARDIOCHIRURGIA	0		1	
CHIRURGIA PEDIATRICA	0		1	
UROLOGIA	0		1	
NEFROLOGIA (ABILITATO TRAP. RENE)	0		1	
NEURORIABILITAZIONE	0		1	
RM	0		1	
Totale	594	19,9	1140	20,0

# Ricoveri di residenti per abuso e dipendenza da sostanze diverse dall'alcol per reparto e istituto di cura. Piemonte 2009.

SDO. Ricovero ordinario e day hospital. Diagnosi principale e secondaria. Reparti e/o istituti con almeno 10 ricoveri complessivi per questo gruppo diagnostico. Nei totali di riga e di colonna e nel totale complessivo sono conteggiati anche i ricoveri nei reparti e istituti non inclusi nella tabella.

Istituto di cura	Reparto																		
	Diagnosi principale								Totale	Diagnosi secondaria								Totale	
	MED. GENERALE	NEUROLOGIA	OSTETRICIA E GINEC.	PEDIATRIA	PSICHIATRIA	TER. INTENSIVA	REC. RIAB. FUNZ.	LUNGODEGENTI		CHIR. GENERALE	MAL. INF. TROPICALI	MED. GENERALE	NEUROLOGIA	OSTETRICIA E GINEC.	PSICHIATRIA	TER. INTENSIVA	REC. RIAB. FUNZ.		LUNGODEGENTI
FUORI REGIONE	8	73	1		59	1	1		150	3	6	5	21		33	3	11		91
CASA DI CURA SALUS-ALESSANDRIA		36							36				25						25
OSPEDALE DEGLI INFERMI-RIVOLI	3	25			5	1			34			5		14	1				20
OSP. SS. ANTONIO E BIAGIO-ALESSANDRIA	3	15			8				26			2	17	29	1				54
CASA DI CURA VILLA CRISTINA-TORINO					20				20					63					63
OSPEDALE MAURIZIANO UMBERTO I -TORINO	1	16			1				19			2		9	1			1	18
AZ. OSP. MAGGIORE DELLA CARITA'-NOVARA	2	1	1		12				17	2	7	5	8	12	3				40
CASA DI CURA S. GIORGIO-VIVERONE								10	6							13	8		21
OSPEDALE CIVILE-ASTI		2		1	6	1			14			3	2	1	2	1			10
OSPEDALE MARIA VITTORIA-TORINO	11				2				13			11	5	1	16	1			38
OSPEDALE SS.PIETRO E PAOLO-BORGOSERIA	12								12			1							1
OSPEDALE SAN GIACOMO NOVI		1			11				12			1	3	1	3				8
OSP. OST. GINECO. S.ANNA-TORINO			12						12				36						36
AZ. OSP. S.CROCE E CARLE-CUNEO	3	6	1		1				12		2	6	5	12	3				31
OSPEDALE S. CROCE-MONCALIERI	1			5	3	1			10	1		4		12	1				18
OSP. MAGGIORE SS.ANNUZIATA-SAVIGLIANO		4		1	4	1			10	1		1		7	1				11
CASA DI CURA VILLE AUGUSTA-BRUINO					10				10					7					7
OSP. S.GIOV.BATTISTA MOLINETTE-TORINO	4	4							10	3		15	43	78	3				162
OSPEDALE AMEDEO DI SAVOIA-TORINO											53								53
CASA DI CURA S. MICHELE-BRA														9		21			30
STABILIMENTO OSPEDALIERO-VERBANIA										1	3	1		23	1				29
OSPEDALE DEGLI INFERMI-BIELLA										2	12	3		8	2				28
STABILIMENTO OSPEDALIERO-CIRIE'												7	1	16					27
AZIENDA OSPEDALIERA S.LUIGI-ORBASSANO												4		17	2				27
CASA DI CURA VILLA IGEEA-ACQUI TERME											26								26
PRES. BEATA V. CONSOLATA-S.MAURIZIO C.SE															24			1	25
OSPEDALE CIVICO DI S.LAZZARO-ALBA												5	3	14					23
OSPEDALE CIVILE DI MONDOVI'										2		4		9	4				21
CASA DI CURA CITTA' DI BRA																16		4	20
OSPEDALE CIVILE-IVREA										1				14					16
OSP. TO NORD EMERGENZA S. G. BOSCO-TO												8		5	2				15
OSPEDALE CIVILE E.AGNETTI										1		2	6	4	1				15
OSPEDALE S. SPIRITO CASALE											4	2	2	4	1				14
OSPEDALE MARTINI-TORINO												2		7	2				11
CASA DI CURA V. T. AMIONE-S.MAURIZIO C.SE														3		7		1	11
OSPEDALE SANT'ANDREA-VERCELLI											1	1		4	1				10
<b>Totale</b>	<b>98</b>	<b>195</b>	<b>15</b>	<b>16</b>	<b>189</b>	<b>20</b>	<b>25</b>	<b>12</b>	<b>594</b>	<b>28</b>	<b>88</b>	<b>152</b>	<b>147</b>	<b>39</b>	<b>457</b>	<b>40</b>	<b>94</b>	<b>17</b>	<b>1.140</b>

# DIPARTIMENTI PER LE DIPENDENZE (DPD): PERSONALE

## Andamento temporale

Rapporto utenti/operatori per anno di osservazione. Piemonte 1991-2010. Schede ANN01, SER02 e sistema informativo "Dati anagrafici delle strutture pubbliche per le dipendenze patologiche". Numero soggetti trattati nell'anno e numero operatori in servizio al 31/12. Nota: nel totale operatori sono stati conteggiati esclusivamente quelli dedicati all'attività clinica e operanti nelle strutture ambulatoriali territoriali (sono escluse dal conteggio le sedi carcere e di attività di riduzione del danno). Dal 2003 sono conteggiati anche gli operatori addetti esclusivamente al trattamento dell'alcoldipendenza. Dal 1991 al 1995 sono conteggiati solo gli utenti tossicodipendenti, dal 1996 sono presenti anche gli utenti alcoldipendenti (sono esclusi dal conteggio gli utenti trattati nelle sedi carcere).

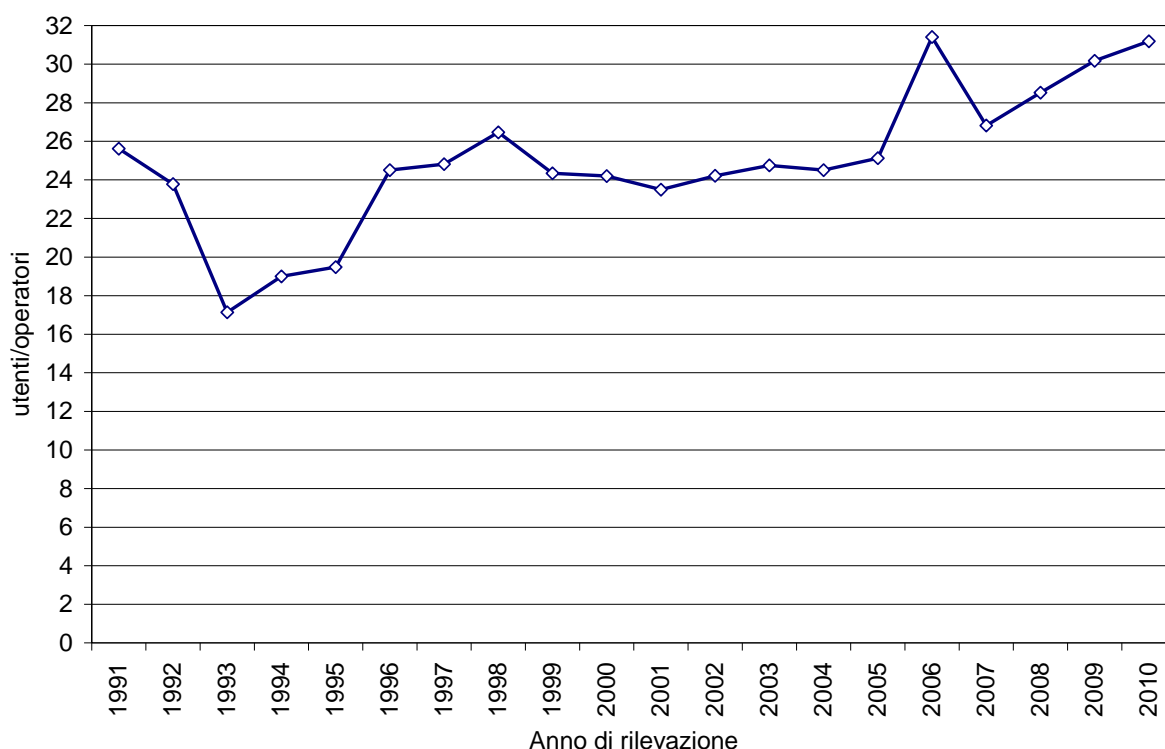

Nel 2010 il rapporto utenti/operatore è di 31,2/1, in crescita rispetto a quanto riscontrato nel 2008 e 2009 (rispettivamente 28,5 e 30,2/1). L'aumento del rapporto, rispetto all'anno precedente, è dovuto nella quasi totalità all'incremento del numero di utenti (687 in più nel 2010), in quanto il numero di operatori è rimasto costante (1 unità in meno nel 2010 rispetto al 2009).

Nelle tabelle alle pagine seguenti sono presentati i dati analitici relativi al personale. Al 31 dicembre 2010 le unità di personale sono 835 con un orario medio settimanale di 32 ore a testa, di cui 735 dedicate all'attività clinica con un orario medio settimanale di 32 ore. Nel 2010 il personale "esclusivamente addetto" dedicato all'attività clinica consiste di 41 operatori su 449 nel settore dell'alcolologia e di 581 su 702 nel settore della tossicodipendenza. Gli operatori dedicati all'attività clinica sono prevalentemente di ruolo (58% del totale), vi sono poi 127 convenzionati con un orario medio di 25 ore. Sono a tempo parziale 123 operatori con un orario medio settimanale di 21 ore.

## Personale addetto al trattamento della dipendenza da sostanze e comportamenti psicoattivi, per qualifica e sede operativa. Piemonte 2009.

Sistema informativo "Dati anagrafici delle strutture pubbliche per le dipendenze patologiche". La tabella descrive il personale per sede operativa: se la stessa persona lavora in più sedi è conteggiata in ciascuna.

ANNO 2009		Amministrativo	Assistente sanitario	Assistente sociale	Educatore professionale	Infermiere professionale	Medico	Psicologo	Altro	Totale
ASL	Sede operativa									
TO1	PASSALACQUA	1	1	1	4	3	6	5	0	21
	LOMBROSO	1	0	1	3	1	3	4	0	13
	MONTEVIDEO	1	0	1	2	2	4	4	0	14
	FARINELLI	1	0	3	2	2	3	6	1	18
	ALCOLOGIA FARINELLI	0	0	2	2	1	2	3	0	10
	DIREZIONE	2	0	1	0	0	1	0	1	5
	CARCERE MINORILE	0	0	0	1	0	1	2	0	4
	NOMIS COSSILLA	2	1	3	1	5	4	3	0	19
	MONTE ORTIGARA	2	1	1	3	5	3	6	1	22
	GRUPPI E NUOVE DIPENDENZE	0	0	0	0	0	0	1	0	1
	ALCOLOGIA NOMIS COSSILLA	0	1	1	1	1	1	1	0	6
	ALCOLOGIA MONTE ORTIGARA	0	0	0	1	5	2	1	0	9
	TO2	PACCHIOTTI	0	1	3	4	1	5	2	0
LOMBARDIA		3	0	5	5	2	7	7	0	29
DROP-IN		0	0	0	6	0	1	2	4	13
PRONTA ASSIST. SANITARIA		0	0	0	0	4	4	1	0	9
SOMM. FARMACI		0	0	0	0	6	1	1	1	9
ALCOLOGIA MONTALE		0	0	1	3	0	3	2	0	9
TABACCO		0	0	0	0	0	3	2	0	5
GAP		0	0	0	2	0	1	3	0	6
CARCERE		0	0	4	4	1	8	7	0	24
GHEDINI		2	1	4	7	2	5	7	6	34
VERCELLI		1	0	3	5	6	6	6	3	30
ALCOLOGIA ARTISTI		0	0	1	5	2	3	5	0	16
CAN GO		0	0	0	0	1	0	0	6	7
SOMM. FARMACI		0	0	0	0	0	0	0	1	1
WEBBOCARE		0	0	0	0	0	0	4	0	4
GAP	0	0	0	1	0	0	4	0	5	
TO3	COLLEGNO	0	0	0	3	0	1	1	0	5
	RIVOLI	0	0	0	2	0	0	1	3	6
	AVIGLIANA	0	0	0	2	0	0	1	3	6
	SUSA	0	0	2	1	1	2	3	0	9
	OULX	1	0	1	4	1	4	2	3	16
	CT LUCIGNOLO	0	0	1	1	1	1	2	0	6
	ENDURANCE	0	0	0	2	0	0	1	1	4
	ALTROVE	0	0	1	3	1	1	1	1	8
	SOTTOVENTO	1	0	1	5	2	5	4	3	21
	DROP-IN	0	0	0	2	0	0	1	0	3
	VENARIA REALE	0	0	2	1	1	1	2	0	7
	ORBASSANO	1	0	1	2	1	1	2	0	8
	GIAVENO	1	1	3	2	5	4	3	0	19
	BAOBAB	0	1	0	0	1	0	0	0	2
	CASA VERDE AIDS	0	0	2	1	1	1	1	0	6
	BEINASCO	0	0	1	2	1	1	1	0	6
	GAP	0	0	0	0	1	0	1	0	2
	PEROSA ARGENTINA	1	0	2	3	4	3	4	1	18
	TORRE PELLICE	1	0	3	3	2	3	3	0	15
	PINEROLO	1	0	1	2	3	2	2	0	11
SOMM.FARMACI	0	0	1	2	3	2	2	0	10	
CENTRO ANTIFUMO	0	0	1	2	3	2	2	0	10	
GAP	0	0	0	13	0	0	0	0	13	
MAL. INFETTIVE	0	0	0	1	0	0	0	0	1	
TO4	CIRIE'	1	1	1	1	5	4	2	0	15
	LANZO TORINESE	0	0	0	1	0	1	1	0	3
	CHIVASSO	1	0	1	4	5	4	5	0	20
	SOMM. FARMACI CHIVASSO	0	0	0	0	5	3	0	0	8
	SETTIMO DON PAVIOLO	1	1	0	2	0	2	2	0	8
	LEINI	0	0	0	1	0	1	1	0	3
	VOLPIANO	0	0	0	4	1	1	1	0	7
	CASTIGLIONE	0	0	0	3	1	1	1	0	6
	SETTIMO REGIO PARCO	0	0	0	3	1	2	2	0	8
	S. MAURO	0	0	0	2	1	1	1	0	5
	PARAPIGLIA	0	0	0	1	2	1	1	0	5
	SOMM. FARMACI SETTIMO	0	1	0	0	5	5	0	0	11
	CENTRO ANTIFUMO	0	0	0	0	3	1	1	0	5
	GAP	0	1	0	2	0	1	4	0	8
	ALCOLOGIA	1	0	0	0	1	1	0	0	3
	RIVAROLO	1	0	2	1	4	2	2	0	12
	IVREA	1	0	2	1	5	3	2	0	14
	CALUSO	0	0	1	1	2	1	1	0	6
SOMM. FARMACI	0	0	0	0	4	2	0	0	6	
CARCERE - IVREA	0	0	2	2	0	2	1	0	7	



(Segue) Personale addetto al trattamento della dipendenza da sostanze e comportamenti psicoattivi, per qualifica e sede operativa. Piemonte 2009.

Sistema informativo "Dati anagrafici delle strutture pubbliche per le dipendenze patologiche". La tabella descrive il personale per sede operativa: se la stessa persona lavora in più sedi è conteggiata in ciascuna.

ANNO 2009		Amministrativo	Assistente sanitario	Assistente sociale	Educatore professionale	Infermiere professionale	Medico	Psicologo	Altro	Totale
ASL	Sede operativa									
TOS	CHIERI	2	0	2	2	2	1	3	0	12
	CARMAGNOLA	0	0	1	1	2	2	2	0	8
	MONCALIERI	0	0	3	2	4	3	3	0	15
	NICHELINO	0	0	2	1	2	1	2	1	9
	ALCOLOGIA TABACCO CHIERI	0	1	1	0	1	1	3	1	8
VC	VERCELLI	0	0	2	2	5	4	0	1	14
	BORGOSIESIA	1	0	3	2	3	1	0	0	10
	CARCERE	0	0	1	1	0	1	1	0	4
BI	BIELLA	1	0	2	3	5	4	4	0	19
	COSSATO	1	0	2	2	4	2	2	0	13
	CARCERE BIELLA	1	0	2	1	0	1	4	0	9
	DROP-IN - BIELLA	1	0	0	4	1	0	0	0	6
NO	NOVARA	3	0	2	5	4	6	4	0	24
	TRECCATE	0	0	2	1	2	3	0	0	8
	ARONA	0	0	2	1	4	2	1	0	10
	BORGOMANERO	0	0	2	1	4	3	1	0	11
	ALCOLOGIA NOVARA	0	0	1	1	1	1	1	0	5
	ALCOLOGIA TRECCATE	0	0	1	1	1	1	0	0	4
	ALCOLOGIA ARONA	0	0	1	1	2	0	0	0	4
	ALCOLOGIA BORGOMANERO	0	0	1	1	1	1	1	0	5
	CARCERE NOVARA	0	0	1	1	3	2	4	0	11
VCO	VERBANIA	1	0	2	0	3	3	2	0	11
	DOMODOSSOLA	1	0	1	1	3	4	1	0	11
	GRAVELLONA TOCE	0	0	0	1	2	2	1	0	6
	CARCERE	0	0	1	0	0	2	2	0	5
CN1	CUNEO	1	0	4	5	3	7	5	0	25
	DRONERO	0	0	0	1	0	1	1	0	3
	BOVES	0	0	1	2	0	1	0	0	4
	CARCERE CUNEO	0	0	2	0	0	1	2	0	5
	MONDOVI	1	0	4	3	1	3	1	1	14
	CEVA	0	0	1	1	1	2	1	0	6
	SAVIGLIANO	1	0	3	2	2	3	3	0	14
	ALCOLOGIA FOSSANO	1	0	1	2	2	1	2	0	9
	SALUZZO	1	0	2	4	2	1	3	0	13
	ALCOLOGIA SALUZZO	1	0	1	2	1	1	2	0	8
	CARCERE SALUZZO	0	0	0	3	0	1	3	0	7
	CARCERE FOSSANO	0	0	1	1	0	1	2	0	5
CN2	BRA	0	0	2	2	3	2	0	0	9
	ALBA	2	0	3	5	4	3	3	3	23
	CARCERE ALBA	0	0	0	0	7	3	1	0	11
AT	ASTI	1	0	4	4	4	5	4	1	23
	NIZZA MONFERRATO	0	0	1	1	2	2	1	0	7
	CARCERE	0	0	1	1	0	1	1	0	4
AL	ALESSANDRIA	0	0	4	4	3	4	4	0	19
	TORTONA	0	0	1	1	2	1	2	0	7
	CARCERE	0	0	2	2	1	1	2	1	9
	ALCOLOGIA ALESSANDRIA	0	1	2	1	0	0	2	0	6
	DROP-IN - ALESSANDRIA	0	0	1	1	0	0	0	7	9
	CENTRO DIURNO - ALESSANDRIA	0	0	0	1	0	0	0	0	1
	VALENZA	1	0	1	2	2	1	1	0	8
	CASALE MONFERRATO	1	0	2	7	4	1	4	0	19
	NOVI LIGURE	0	0	2	2	2	2	2	0	10
	OVADA	0	0	0	2	1	1	2	0	6
	ACQUI TERME	0	0	0	2	2	1	1	0	6

## Personale addetto al trattamento della dipendenza da sostanze e comportamenti psicoattivi, per qualifica e sede operativa. Piemonte 2010.

Sistema informativo "Dati anagrafici delle strutture pubbliche per le dipendenze patologiche". La tabella descrive il personale per sede operativa: se la stessa persona lavora in più sedi è conteggiata in ciascuna.

ANNO 2010		Amministrativo	Assistente sanitario	Assistente sociale	Educatore professionale	Infermiere professionale	Medico	Psicologo	Altro	Totale	
ASL	Sede operativa										
TO1	PASSALACQUA	1	1	1	5	3	6	5	0	22	
	LOMBROSO	1	0	1	3	3	3	4	0	15	
	MONTEVIDEO	1	0	1	1	2	4	4	0	13	
	FARINELLI	1	0	3	2	2	3	6	1	18	
	ALCOLOGIA FARINELLI	0	0	2	1	1	2	3	0	9	
	DIREZIONE	2	0	1	0	0	1	0	1	5	
	CARCERE MINORILE	0	0	0	1	0	1	2	0	4	
	NOMIS COSSILLA	2	1	3	1	5	4	3	0	19	
	MONTE ORTIGARA	2	1	1	3	5	3	6	1	22	
	GRUPPI E NUOVE DIPENDENZE	0	0	0	0	0	0	1	0	1	
	ALCOLOGIA NOMIS COSSILLA	0	1	1	1	1	1	1	0	6	
	ALCOLOGIA MONTE ORTIGARA	0	0	0	1	5	2	1	0	9	
	TO2	PACCHIOTTI	0	1	3	4	1	5	2	0	16
		LOMBARDIA	2	0	5	5	3	7	7	0	29
DROP-IN		0	0	0	7	0	1	2	2	12	
PRONTA ASSIST. SANITARIA		0	0	0	0	3	5	1	0	9	
SOMM. FARMACI		0	0	0	0	7	1	1	1	10	
ALCOLOGIA MONTALE		0	0	1	3	0	3	2	0	9	
TABACCO		0	0	0	0	0	3	2	0	5	
GAP		0	0	0	2	0	1	3	0	6	
CARCERE		0	0	4	3	1	7	7	0	22	
GHEDINI		2	1	4	7	2	5	7	6	34	
VERCELLI		1	0	3	5	6	6	6	3	30	
ALCOLOGIA ARTISTI		0	0	1	5	2	3	5	0	16	
CAN GO		0	0	0	0	1	0	0	6	7	
SOMM. FARMACI		0	0	0	0	0	0	0	1	1	
WEBCCOCARE	0	0	0	0	0	0	4	0	4		
GAP	0	0	0	1	0	0	4	0	5		
TO3	COLLEGNO	1	0	2	3	4	4	4	1	19	
	RIVOLI	1	0	3	3	2	3	3	0	15	
	AVIGLIANA	1	0	1	3	3	3	2	0	13	
	SUSA	0	0	1	3	3	3	2	0	12	
	OULX	0	0	1	2	3	3	2	0	11	
	CT LUCIGNOLO	0	0	0	12	0	0	0	0	12	
	ENDURANCE	0	0	0	1	0	0	0	0	1	
	ALTROVE	0	0	0	2	0	1	1	0	4	
	SOTTOVENTO	0	0	0	2	0	0	1	3	6	
	DROP-IN	0	0	0	2	0	0	1	3	6	
	VENARIA REALE	0	0	2	2	2	2	3	0	11	
	ORBASSANO	1	0	1	4	2	4	2	3	17	
	GIAVENO	0	0	1	2	1	1	2	0	7	
	BAOBAB	0	0	0	1	0	0	1	2	4	
	CASA VERDE AIDS	0	0	1	3	1	1	1	1	8	
	BEINASCO	1	0	1	5	3	5	4	3	22	
	GAP	0	0	0	2	0	0	1	0	3	
	PEROSA ARGENTINA	0	0	1	1	1	1	2	0	6	
	TORRE PELLICE	1	0	1	2	1	1	2	0	8	
	PINEROLO	1	1	3	2	5	4	3	0	19	
	SOMM.FARMACI	0	1	0	0	1	0	0	0	2	
CENTRO ANTIFUMO	0	0	1	1	1	1	1	0	5		
GAP	0	0	1	2	1	1	1	0	6		
MAL. INFETTIVE	0	0	0	0	1	0	1	0	2		
TO4	CIRIE'	1	1	1	1	5	4	2	0	15	
	LANZO TORINESE	0	0	0	1	0	1	1	0	3	
	CHIVASSO	1	0	1	4	5	4	5	0	20	
	SOMM. FARMACI CHIVASSO	0	0	0	0	5	3	0	0	8	
	SETTIMO DON PAVIOLO	1	1	0	2	0	2	2	0	8	
	LEINI	0	0	0	1	0	1	1	0	3	
	VOLPIANO	0	0	0	4	1	1	1	0	7	
	CASTIGLIONE	0	0	0	3	1	1	1	0	6	
	SETTIMO REGIO PARCO	0	0	0	3	1	2	2	0	8	
	S. MAURO	0	0	0	2	1	1	1	0	5	
	PARAPIGLIA	0	0	0	1	2	1	1	0	5	
	SOMM. FARMACI SETTIMO	0	1	0	0	5	5	0	0	11	
	CENTRO ANTIFUMO	0	0	0	0	3	1	1	0	5	
	GAP	0	1	0	2	0	1	4	0	8	
	ALCOLOGIA	1	0	0	0	1	1	0	0	3	
	RIVAROLO	1	0	2	1	4	2	2	0	12	
	IVREA	1	0	2	1	5	3	2	0	14	
	CALUSO	0	0	1	1	2	1	1	0	6	
SOMM. FARMACI	0	0	0	0	4	2	0	0	6		
CARCERE - IVREA	0	0	2	2	0	2	1	0	7		

(Segue) Personale addetto al trattamento della dipendenza da sostanze e comportamenti psicoattivi, per qualifica e sede operativa. Piemonte 2010.

Sistema informativo "Dati anagrafici delle strutture pubbliche per le dipendenze patologiche". La tabella descrive il personale per sede operativa: se la stessa persona lavora in più sedi è conteggiata in ciascuna.

ANNO 2010		Amministrativo	Assistente sanitario	Assistente sociale	Educatore professionale	Infermiere professionale	Medico	Psicologo	Altro	Totale
ASL	Sede operativa									
T05	CHIERI	2	0	2	2	2	1	3	0	12
	CARMAGNOLA	0	0	1	1	2	2	2	0	8
	MONCALIERI	0	0	3	2	4	3	3	0	15
	NICHELINO	0	0	2	1	2	1	2	1	9
	ALCOLOGIA TABACCO CHIERI	0	1	1	0	1	1	3	1	8
VC	VERCELLI	1	0	1	2	5	4	0	1	14
	BORGOSERIA	1	0	2	2	2	1	0	0	8
	CARCERE	0	0	1	1	0	1	1	0	4
BI	BIELLA	1	0	2	3	5	4	4	0	19
	COSSATO	1	0	2	2	3	3	2	0	13
	CARCERE BIELLA	1	0	0	1	0	1	4	0	7
	DROP-IN - BIELLA	1	0	0	4	1	0	0	0	6
NO	NOVARA	3	0	2	5	4	6	3	0	23
	TRECATÉ	0	0	2	1	2	3	0	0	8
	ARONA	0	0	2	1	4	2	1	0	10
	BORGOMANERO	0	0	2	1	4	3	1	0	11
	ALCOLOGIA NOVARA	0	0	1	1	1	1	0	0	4
	ALCOLOGIA TRECATÉ	0	0	1	1	1	1	0	0	4
	ALCOLOGIA ARONA	0	0	1	1	2	0	0	0	4
	ALCOLOGIA BORGOMANERO	0	0	1	1	1	1	1	0	5
	CARCERE NOVARA	0	0	1	1	3	2	2	0	9
VCO	VERBANIA	1	0	2	0	3	2	2	0	10
	DOMODOSSOLA	1	0	1	2	3	2	1	0	10
	GRAVELLONA TOCE	0	0	0	1	2	2	1	0	6
	CARCERE	0	0	1	0	0	1	2	0	4
CN1	CUNEO	1	0	5	5	3	7	5	0	26
	DRONERO	0	0	0	1	0	1	1	0	3
	BOVES	0	0	1	2	0	1	0	0	4
	CARCERE CUNEO	0	0	2	0	0	1	2	0	5
	MONDOVI	1	0	4	3	1	3	1	1	14
	CEVA	0	0	1	1	1	2	1	0	6
	SAVIGLIANO	1	0	3	2	2	3	3	0	14
	ALCOLOGIA FOSSANO	1	0	1	2	2	1	2	0	9
	SALUZZO	1	0	2	4	2	1	3	0	13
	ALCOLOGIA SALUZZO	1	0	1	2	1	1	2	0	8
	CARCERE SALUZZO	0	0	0	3	0	1	3	0	7
	CARCERE FOSSANO	0	0	1	1	0	1	2	0	5
CN2	BRA	0	0	2	2	3	2	0	0	9
	ALBA	2	0	3	5	4	3	3	3	23
	CARCERE ALBA	0	0	0	0	7	3	1	0	11
AT	ASTI	1	0	4	3	4	5	4	1	22
	NIZZA MONFERRATO	0	0	1	1	2	2	1	0	7
	CARCERE	0	0	1	0	0	1	1	0	3
AL	ALESSANDRIA	0	0	4	4	3	4	4	0	19
	TORTONA	0	0	1	1	2	1	2	0	7
	CARCERE	0	0	2	2	1	1	2	1	9
	ALCOLOGIA ALESSANDRIA	0	1	2	1	0	0	2	0	6
	DROP-IN - ALESSANDRIA	0	0	1	1	0	0	0	7	9
	CENTRO DIURNO - ALESSANDRIA	0	0	0	1	0	0	0	0	1
	VALENZA	1	0	1	2	2	1	1	0	8
	CASALE MONFERRATO	1	0	2	7	4	1	4	0	19
	NOVI LIGURE	0	0	2	1	2	2	2	0	9
	OVADA	0	0	0	1	1	1	1	0	4
	ACQUI TERME	0	0	0	2	2	1	1	0	6

# Personale addetto al trattamento della dipendenza da sostanze e comportamenti psicoattivi, per qualifica, tipo di rapporto e per ASL. Piemonte 2009 e 2010.

Sistema informativo "Dati anagrafici delle strutture pubbliche per le dipendenze patologiche". Le unità di personale sono conteggiate una sola volta all'interno di ciascuna ex ASL. Non è incluso il personale addetto esclusivamente al carcere, drop-in, unità di strada, centri diurni e strutture residenziali e semiresidenziali pubblici. Di 14 unità di personale, sia nel 2009 sia nel 2010 non è stato specificato se dedicate o meno all'attività clinica e pertanto non sono state conteggiate nelle tabelle specifiche.

## Addetti e non addetti all'attività clinica

ANNO 2009	ASL	ex ASL	Amministrativo			Assistente sanitario			Assistente sociale			Educatore professionale			Infermiere professionale			Medico			Psicologo			Altro			Totale			Numero medio ore		
			totale	di cui		totale	di cui		totale	di cui		totale	di cui		totale	di cui		totale	di cui		totale	di cui		totale	di cui		totale	di cui		totale	di cui	
				convenzionato	tempo parziale		convenzionato	tempo parziale		convenzionato	tempo parziale		convenzionato	tempo parziale		convenzionato	tempo parziale		convenzionato	tempo parziale		convenzionato	tempo parziale		convenzionato	tempo parziale		convenzionato	tempo parziale		convenzionato	tempo parziale
TO1	1	5	1	1	1	1	7	1	11	1	3	8	3	17	6	2	20	12	1	2	2	1	71	21	13	32	28	24				
2	2	2		1	4	1	4	1	10	2	7	4	2	9	5	6	1	38	9	11	33	26	24									
TO2	3	3		1	8	4	11	2	9	1	11		11	6	1	1	55	6	8	33	27	18										
4	3	1	7	3	16	3	9	8	1	3	12	5	2	21	15	13	8	6	5	76	30	35	28	21	18							
TO3	5	4		10	5	18	5	12	2	15	4	4	16	7	6	4	1	1	83	13	25	33	27	26								
10	2	1	1	1	6	1	5	1	7	1	6	1	2	6	1	2	33	1	7	34	14	22										
TO4	6	1	1	1	1	1	2	1	5	2	2	5	1	1	3		18	3	7	33	32	27										
7	3	1	1	1	19	2	6	11	1	4	9	2	4	11	8	8	55	13	23	31	25	23										
9	2	1		5	1	3	1	11	4	5	1	5	1			31	2	7	34	30	27											
TO5	8	2	1	1	9	2	1	6	2	11	4	8	3	12	5	4	2	2	51	10	14	31	24	20								
VC	11	1	1		5	1	4		8	3	5		1			24		5	32		14											
BI	12	2	1		4	1	1	5		9	1	6	1	1	5		31	2	4	35	25	24										
NO	13	3	1	1	5	1	8	1	13	2	11	1	1	6	3	1	46	5	7	35	30	25										
VCO	14	2	1		3	2	2	1	8	1	8		4			27		5	36		32											
CN1	15	1			4	2	6	3	3		5	1	1	5	1	3	24	2	9	30	23	22										
16	1			4	1	2	3	1	1	1	3		2	1	1	1	15	3	5	33	23	25										
17	1	1		6	2	7		5		5	1	3	5	1		29	1	7	33	20	21											
CN2	18	2	1		5	2	7	2	7		3		3	1	1	2	1	29	2	5	34	29	24									
AT	19	1	1		5	1	5	1	6	1	6	1	5	4	4	1	1	29	6	8	34	30	26									
AL	20			1	5		6	1	5		5	1	6	3	2		28	4	3	34	25	18										
21	2			3		9	3	3	6		2		5	3	3		27	6	6	30	11	11										
22				2	1	4		5		4	1	1	5	3	3		20	4	5	34	25	27										
Piemonte		43	1	11	9	4	109	4	32	161	10	43	168	4	35	158	32	23	165	79	60	23	12	9	836	142	217					
Numero medio ore		33	25	24	30	24	32	26	25	32	21	23	33	36	24	35	29	24	29	23	19	29	25	19	32	25	22					

ANNO 2010	ASL	ex ASL	Amministrativo			Assistente sanitario			Assistente sociale			Educatore professionale			Infermiere professionale			Medico			Psicologo			Altro			Totale			Numero medio ore		
			totale	di cui		totale	di cui		totale	di cui		totale	di cui		totale	di cui		totale	di cui		totale	di cui		totale	di cui		totale	di cui		totale	di cui	
				convenzionato	tempo parziale		convenzionato	tempo parziale		convenzionato	tempo parziale		convenzionato	tempo parziale		convenzionato	tempo parziale		convenzionato	tempo parziale		convenzionato	tempo parziale		convenzionato	tempo parziale		convenzionato	tempo parziale		convenzionato	tempo parziale
TO1	1	5	1	1	1	1	7	1	11	1	3	10	4	17	5	2	20	12	1	2	2	1	73	20	14	32	28	24				
2	2	2		1	4		4		10		2	7	4	2	9	5	6	1	38	9	11	32	26	22								
TO2	3	2		1	8	3	11	1	9	1	11		11	6	1	1	54	6	6	33	27	16										
4	3	1	7	3	16	3	9	8	1	3	12	5	2	21	15	13	8	6	5	76	30	35	28	21	18							
TO3	5	4		10	5	19	1	7	14	2	16	4	4	16	7	6	4	1	1	83	13	25	31	26	21							
10	2	1	1	1	5	1	5	1	7	1	6	1	2	6	1	2	32	1	7	34	14	22										
TO4	6	1	1	1	1	1	2	1	5	2	2	5	1	1	3		18	3	7	33	32	27										
7	3	1	1	1	19	2	6	11	1	4	9	2	4	11	8	8	55	13	23	29	25	18										
9	2	1		5	1	3	1	11	4	5	1					31	1	7	34	30	27											
TO5	8	2	1	1	9	2	1	6	2	11	4	8	3	12	5	4	2	2	51	10	14	31	24	20								
VC	11	2	1		3	1	4		7	2	5		1			22		4	33		17											
BI	12	2	1		4	1	1	5		8	1	7	2	5		31	3	3	35	32	22											
NO	13	3	1	1	5	1	8	1	13	2	11	1	1	5	3	1	45	5	7	35	30	25										
VCO	14	2	1		3	2	3	1	8	1	6		4			26		5	36		32											
CN1	15	1			5	3	6	3	3		5	1	1	5	1	3	25	2	10	30	23	23										
16	1			4	1	2	3	1	1	1	3		2	1	1	1	15	3	5	33	23	25										
17	1	1		6	2	7		5		5	1	3	5	1		29	1	7	33	20	21											
CN2	18	2	1		5	2	7	2	7		3		3	1	1	2	1	29	2	5	34	29	24									
AT	19	1	1		5	1	4		6	1	6	1	5	4	4	1	1	28	5	8	33	28	23									
AL	20			1	5		6	1	5		5	1	6	3	2		28	4	3	34	25	18										
21	2			3		9	3	3	6		2		5	3	3		27	6	6	30	11	11										
22				2	1	4		5		4	2	2				19	3	4	35	28	30											
Piemonte		43	1	11	9	4	107	4	32	162	10	44	170	4	35	158	31	22	163	78	59	23	12	9	835	140	216					
Numero medio ore		33	25	24	30	24	32	26	23	32	19	21	33	36	22	35	29	22	29	23	19	29	25	19	32	25	21					

### Addetti all'attività clinica

ANNO 2009	ASL	ex ASL	Assistente sanitario			Assistente sociale			Educatore professionale			Infermiere professionale			Medico			Psicologo			Altro			Totale			Numero medio ore		
			totale	di cui		totale	di cui		totale	di cui		totale	di cui		totale	di cui		totale	di cui		totale	di cui		totale	di cui		totale	di cui	
				convenzionato	tempo parziale		convenzionato	tempo parziale		convenzionato	tempo parziale		convenzionato	tempo parziale		convenzionato	tempo parziale		convenzionato	tempo parziale		convenzionato	tempo parziale		convenzionato	tempo parziale		convenzionato	tempo parziale
TO1	1	1	1		5		1	11	1	3	8		3	16	6	2	20	12	1	1	1	62	20	11	32	28	23		
	2	1			4			4		1	10		2	7	4	2	9	5	6	1		36	9	11	33	26	24		
TO2	3	1			8		4	11		2	7			10			11	6	1	1		49	6	7	33	27	20		
	4	1			7		3	11		5	6	1	1	10	5	2	20	15	13	1		56	21	24	28	22	19		
TO3	5				10		5	18		5	11		1	15	4	4	16	7	6	3	1	73	12	22	33	27	27		
	10	1	1		6	1	1	5	1	1	6	1	1	6		1	6	1	2			30	1	6	34	14	21		
TO4	6	1	1		1	1	1	2	1	1	5	2	2	4	1	1	3					16	3	6	33	32	26		
	7	1						19	2	6	11	1	4	9	2	4	11	8	8			51	13	22	31	25	23		
	9				5		1	3		1	11		4	5		1	5		1			29	2	6	34	30	28		
TO5	8	1	1		7	1	1	4	1	1	11	4	1	8	3	1	12	5	4	2	2	45	9	13	31	24	20		
VC	11				5		1	4			7		3	5					1			22		4	33		17		
BI	12				4	1	1	5			9		1	6	1	1	5					29	2	3	35	25	23		
NO	13				5		1	8		1	12		2	11	1	1	6	3	1			42	4	6	35	32	25		
VCO	14				1		1	1		1	7		1	8			4					21		3	37		32		
CN1	15				3		1	6		3	3			5	1	1	5	1	3			22	2	8	30	23	21		
	16				4	1	2	3		1	1		1	3		1	2	1	1	1	1	14	3	5	33	23	25		
	17				6		2	7			5			5	1	3	5		1			28	1	6	33	20	21		
CN2	18				1						7			3			3	1	1			14	1	1	36	21	21		
AT	19				5		1	5		1	6		1	6		1	5	4	4	1	1	28	6	7	34	30	26		
AL	20	1			5			6		1	4			5	1		6	3	2			27	4	3	34	25	18		
	21				3			9	3	3	6			2			5	3	3			25	6	6	30	11	11		
	22				1		1	3			5			4	1	1	5	3	3			18	4	5	34	25	27		
Piemonte		9	4		96	3	28	145	7	36	158	4	31	153	32	23	164	79	60	12	4	3	737	129	185				
Numero medio ore		30	24		32	27	24	32	21	23	34	36	25	35	29	24	29	23	19	33	33	24	33	25	23				

ANNO 2010	ASL	ex ASL	Assistente sanitario			Assistente sociale			Educatore professionale			Infermiere professionale			Medico			Psicologo			Altro			Totale			Numero medio ore		
			totale	di cui		totale	di cui		totale	di cui		totale	di cui		totale	di cui		totale	di cui		totale	di cui		totale	di cui		totale	di cui	
				convenzionato	tempo parziale		convenzionato	tempo parziale		convenzionato	tempo parziale		convenzionato	tempo parziale		convenzionato	tempo parziale		convenzionato	tempo parziale		convenzionato	tempo parziale		convenzionato	tempo parziale		convenzionato	tempo parziale
TO1	1	1	1		5		1	11	1	3	10		4	16	5	2	20	12	1	1	1	64	19	12	32	28	23		
	2	1			4			4		1	10		2	7	4	2	9	5	6	1		36	9	11	32	26	22		
TO2	3	1			8		3	11		1	7			10			11	6	1	1		49	6	5	34	27	19		
	4	1			7		3	11		5	6	1	1	10	5	2	20	15	13	1		56	21	24	28	22	19		
TO3	5				10		5	18		1	13		1	16	4	4	16	7	6	3	1	76	13	23	31	26	23		
	10	1	1		5		1	5	1	1	6		1	6		1	6	1	2			29	1	6	34	14	21		
TO4	6	1	1		1	1	1	2	1	1	5	2	2	4	1	1	3					16	3	6	33	32	26		
	7	1						19	2	6	11	1	4	9	2	4	11	8	8			51	13	22	28	25	18		
	9				5		1	3		1	11		4	5		1	5		1			29	1	6	35	30	28		
TO5	8	1	1		7	1	1	4	1	1	11	4	1	8	3	1	12	5	4	2	2	45	9	13	31	24	20		
VC	11				3		1	4			5		2	5					1			18		3	34		23		
BI	12				4	1	1	5			8		1	7	2		5					29	3	2	36	32	19		
NO	13				5		1	8		1	12		2	11	1	1	5	3	1			41	4	6	35	32	25		
VCO	14				1		1	3		1	7		1	6			4					21		3	36		32		
CN1	15				4		2	6		3	3			5	1	1	5	1	3			23	2	9	30	23	22		
	16				4	1	2	3		1	1		1	3			2	1	1	1	1	14	3	5	33	23	25		
	17				6		2	7			5			5	1	3	5		1			28	1	6	33	20	21		
CN2	18				1						7			3			3	1	1			14	1	1	36	21	21		
AT	19				5		1	4			6		1	6		1	5	4	4	1	1	27	5	7	33	28	23		
AL	20	1			5			6		1	4			5	1		6	3	2			27	4	3	34	25	18		
	21				3			9	3	3	6			2			5	3	3			25	6	6	30	11	11		
	22				1		1	3			5			4	1	1	4	2	2			17	3	4	35	28	30		
Piemonte		9	4		94	3	28	146	7	36	159	4	31	153	31	22	162	78	59	12	4	3	735	127	183				
Numero medio ore		30	24		31	27	23	32	17	22	34	36	23	35	29	22	29	23	19	33	33	24	32	25	21				

**Non addetti all'attività clinica**

ANNO 2009	ASL	ex ASL	Amministrativo			Assistente sociale			Educatore professionale			Infermiere professionale			Medico			Psicologo			Altro			Totale			Numero medio ore		
			totale	di cui		totale	di cui		totale	di cui		totale	di cui		totale	di cui		totale	di cui		totale	di cui		totale	di cui		totale	di cui	
				convenzionato	tempo parziale		convenzionato	tempo parziale		convenzionato	tempo parziale		convenzionato	tempo parziale		convenzionato	tempo parziale		convenzionato	tempo parziale		convenzionato	tempo parziale		convenzionato	tempo parziale		convenzionato	tempo parziale
TO1	1	5	1	2									1						1	1	1	9	1	2	34	30	28		
	2	2																				2			36				
TO2	3	3									1		1									5			36				
	4	3					4	3	4	1	1				1						7	6	5	16	9	10	24	18	17
TO3	5	4									1	1								1		6	1		33		18		
	10	2	1								1											3	1		33		27		
TO4	6	1	1										1									2	1		34		29		
	7	3	1	1																		4	1		33		25		
	9	2	1																			2	1		27		18		
TO5	8	2																				2			36				
VC	11	1	1																			1	1		0		0		
BI	12	2	1																			2	1		32		28		
NO	13	3	1	1																		3	1	1	32	25	25		
VCO	14	2	1	2	1					1												5	2		34		31		
CN1	15	1		1	1																	2	1		33		30		
	16	1																				1			36				
	17	1	1																			1	1		25		25		
CN2	18	2		4	2	7	2													2	1	15	1	4	33	36	25		
AT	19	1	1																			1	1		25		25		
AL	20									1												1			38				
	21	2																				2			36				
Piemonte		43	1	11	10	4	11	3	6	6	2	3	1								11	8	6	85	12	29			
Numero medio ore		33	25	24	33	29	28	22	20	31	19	38	38								25	21	16	31	21	22			

ANNO 2010	ASL	ex ASL	Amministrativo			Assistente sociale			Educatore professionale			Infermiere professionale			Medico			Psicologo			Altro			Totale			Numero medio ore			
			totale	di cui		totale	di cui		totale	di cui		totale	di cui		totale	di cui		totale	di cui		totale	di cui		totale	di cui		totale	di cui		
				convenzionato	tempo parziale		convenzionato	tempo parziale		convenzionato	tempo parziale		convenzionato	tempo parziale		convenzionato	tempo parziale		convenzionato	tempo parziale		convenzionato	tempo parziale		convenzionato	tempo parziale		convenzionato	tempo parziale	convenzionato
TO1	1	5	1	2									1							1	1	1	9	1	2	34	30	28		
	2	2																					2			36				
TO2	3	2									1		1									4			37					
	4	3					4	3	4	1	1				1							7	6	5	16	9	10	24	18	17
TO3	5	4									1	1								1		6	1		33		18			
	10	2	1								1											3	1		33		27			
TO4	6	1	1										1									2	1		34		29			
	7	3	1	1																		4	1		33		25			
	9	2	1																			2	1		27		18			
TO5	8	2																				2			36					
VC	11	2	1																			2	1		18					
BI	12	2	1																			2	1		32		28			
NO	13	3	1	1																		3	1	1	32	25	25			
VCO	14	2	1	2	1					1												5	2		34		31			
CN1	15	1		1	1																	2	1		33		30			
	16	1																				1			36					
	17	1	1																			1	1		25		25			
CN2	18	2		4	2	7	2													2	1	15	1	4	33	36	25			
AT	19	1	1																			1	1		25		25			
AL	20									1												1			38					
	21	2																				2			36					
	22					1																1			36					
Piemonte		43	1	11	10	4	12	3	6	6	2	3	1								11	8	6	86	12	29				
Numero medio ore		33	25	24	33	29	28	22	20	31	19	38	38								25	21	16	31	21	22				

**Addetti all'attività clinica alle tossicodipendenze**

ANNO 2009	ASL	ex ASL	Assistente sanitario			Assistente sociale			Educatore professionale			Infermiere professionale			Medico			Psicologo			Altro			Totale			Numero medio ore				
			di cui			di cui			di cui			di cui			di cui			di cui			di cui			di cui							
			totale	parz. addetti alle tossicodipendenze convenzionato	tempo parziale	totale	parz. addetti alle tossicodipendenze convenzionato	tempo parziale	totale	parz. addetti alle tossicodipendenze convenzionato	tempo parziale	totale	parz. addetti alle tossicodipendenze convenzionato	tempo parziale	totale	parz. addetti alle tossicodipendenze convenzionato	tempo parziale	totale	parz. addetti alle tossicodipendenze convenzionato	tempo parziale	totale	parz. addetti alle tossicodipendenze convenzionato	tempo parziale	totale	parz. addetti alle tossicodipendenze convenzionato	tempo parziale	totale	parz. addetti alle tossicodipendenze convenzionato	tempo parziale		
TO1	1	1	1	5	1	1	11	1	3	8	3	16	6	2	19	1	11	1	1	1	61	1	19	11	32	30	28	23			
2	1	1	1	4	1	1	4	1	1	10	5	2	7	4	2	9	5	6	1	36	5	9	11	33	35	26	24				
TO2	3	1	1	8	1	4	11	1	2	7	1	10	1	6	1	11	1	6	1	49	2	6	7	33	33	27	20				
4	1	1	1	7	3	3	11	1	5	6	1	1	9	2	4	1	15	4	10	9	50	7	15	19	30	28	25	20			
TO3	5	1	1	10	5	5	17	2	5	11	1	15	2	4	4	16	6	7	6	72	11	12	22	33	31	27	27				
10	1	1	1	6	1	1	5	1	1	6	1	6	1	1	2	6	1	2	3	30	1	6	6	34	14	21	19				
TO4	6	1	1	1	1	1	2	1	1	5	1	2	2	4	1	1	3	1	1	16	1	3	6	33	35	32	26				
7	1	1	1	19	3	2	6	10	1	3	8	2	4	11	8	8	1	1	1	49	3	13	21	31	36	25	24				
9	1	1	1	5	5	1	3	3	1	11	11	4	5	5	1	5	5	1	1	29	29	2	6	34	34	30	28				
TO5	8	1	1	6	1	1	4	1	1	10	3	7	3	10	1	4	4	1	1	38	1	8	10	32	15	24	19				
VC	11	1	1	5	3	1	4	1	1	7	3	5	1	1	1	1	1	1	1	22	5	4	3	33	34	17	17				
BI	12	1	1	4	1	1	5	1	1	9	1	6	1	1	1	5	1	1	1	29	3	2	3	35	31	25	23				
NO	13	1	1	5	2	1	8	1	1	12	1	2	1	1	1	5	1	2	1	41	7	3	6	35	34	29	25				
VCO	14	1	1	1	1	1	1	1	1	7	1	8	1	1	1	4	1	1	1	21	3	3	3	37	37	32	31				
CN1	15	1	1	2	1	1	5	3	3	3	1	5	1	1	1	5	1	1	3	20	6	2	8	29	24	23	21				
16	1	1	1	4	1	2	3	1	1	1	1	3	1	1	1	2	1	1	1	14	3	5	3	33	23	25	25				
17	1	1	1	4	1	2	3	1	1	3	1	3	1	2	5	1	1	1	1	18	1	1	5	33	36	20	22				
CN2	18	1	1	1	1	1	1	1	1	7	1	3	1	1	1	3	1	1	1	14	3	1	1	1	36	32	21	21			
AT	19	1	1	5	1	1	5	1	1	6	1	6	2	1	1	5	4	4	1	1	28	2	6	7	34	38	30	26			
AL	20	1	1	5	3	1	6	2	1	4	4	5	1	1	1	6	5	3	2	26	15	4	3	34	34	25	18				
21	1	1	1	9	1	3	6	1	3	6	1	2	1	1	1	5	3	3	1	23	1	6	6	29	36	11	11				
22	1	1	1	1	1	1	3	3	1	5	5	4	4	1	1	5	4	3	3	18	17	4	5	34	35	25	27				
Piemonte	7	3	3	90	18	3	28	139	21	7	36	154	28	4	29	148	21	31	21	155	31	71	56	11	1	4	2	704	120	120	175
Numero medio ore	31	23	23	32	33	27	24	32	34	21	23	34	35	36	25	36	36	29	25	30	29	23	20	34	30	33	28	33	33	25	23

ANNO 2010	ASL	ex ASL	Assistente sanitario			Assistente sociale			Educatore professionale			Infermiere professionale			Medico			Psicologo			Altro			Totale			Numero medio ore				
			di cui			di cui			di cui			di cui			di cui			di cui			di cui			di cui							
			totale	parz. addetti alle tossicodipendenze convenzionato	tempo parziale	totale	parz. addetti alle tossicodipendenze convenzionato	tempo parziale	totale	parz. addetti alle tossicodipendenze convenzionato	tempo parziale	totale	parz. addetti alle tossicodipendenze convenzionato	tempo parziale	totale	parz. addetti alle tossicodipendenze convenzionato	tempo parziale	totale	parz. addetti alle tossicodipendenze convenzionato	tempo parziale	totale	parz. addetti alle tossicodipendenze convenzionato	tempo parziale	totale	parz. addetti alle tossicodipendenze convenzionato	tempo parziale	totale	parz. addetti alle tossicodipendenze convenzionato	tempo parziale		
TO1	1	1	1	5	1	1	11	1	3	10	4	16	5	2	19	1	11	1	1	1	63	1	18	12	32	30	28	23			
2	1	1	1	4	1	1	4	1	1	10	5	2	7	4	2	9	5	6	1	36	5	9	11	32	29	26	22				
TO2	3	1	1	8	1	3	11	1	1	7	1	10	1	6	1	11	1	6	1	49	2	6	5	34	33	27	19				
4	1	1	1	7	3	3	11	1	5	6	1	1	9	2	4	1	15	4	10	9	50	7	15	19	30	28	25	20			
TO3	5	1	1	10	5	5	17	2	5	13	1	1	16	4	4	16	6	7	6	75	14	13	23	32	32	26	23				
10	1	1	1	5	1	1	5	1	1	6	1	6	1	1	2	6	1	2	3	29	1	6	6	34	14	21	19				
TO4	6	1	1	1	1	1	2	1	1	5	1	2	2	4	1	1	3	1	1	16	1	3	6	33	35	32	26				
7	1	1	1	19	3	2	6	10	1	3	8	2	4	11	8	8	1	1	1	49	3	13	21	28	36	25	18				
9	1	1	1	5	5	1	3	3	1	11	11	4	5	5	1	5	5	1	1	29	29	1	6	35	35	30	28				
TO5	8	1	1	6	1	1	4	1	1	10	3	7	3	10	1	4	4	1	1	38	1	8	10	32	15	19	19				
VC	11	1	1	3	1	1	4	1	1	5	2	5	1	1	1	1	1	1	1	18	3	3	3	34	33	23	23				
BI	12	1	1	4	1	1	5	1	1	8	1	7	2	1	1	5	1	1	1	29	3	3	2	36	31	32	19				
NO	13	1	1	5	2	1	8	1	1	12	1	2	1	1	1	4	1	2	1	40	7	3	6	35	34	29	25				
VCO	14	1	1	1	1	1	1	1	1	7	1	6	1	1	1	4	1	1	1	21	3	3	3	36	36	32	32				
CN1	15	1	1	3	1	2	5	3	3	3	1	5	1	1	1	5	1	1	3	21	6	2	9	29	24	23	22				
16	1	1	1	4	1	2	3	1	1	1	1	3	1	1	1	2	1	1	1	14	3	5	3	33	23	25	25				
17	1	1	1	4	1	2	3	1	1	3	1	3	1	2	5	1	1	1	1	18	1	1	5	33	36	20	22				
CN2	18	1	1	1	1	1	1	1	1	7	1	3	1	1	1	3	1	1	1	14	3	1	1	1	36	32	21	21			
AT	19	1	1	5	1	1	4	1	1	6	1	6	2	1	1	5	4	4	1	1	27	2	5	7	33	38	28	23			
AL	20	1	1	5	3	1	6	2	1	4	4	5	1	1	1	6	5	3	2	26	15	4	3	34	34	25	18				
21	1	1	1	9	1	3	6	1	3	6	1	2	1	1	1	5	3	3	1	23	1	6	6	29	36	11	11				
22	1	1	1	1	1	1	3	3	1	5	5	4	4	1	1	4	4	2	2	17	17	3	4	35	35	28	30				
Piemonte	7	3	3	88	16	3	28	140	21	7	36	155	29	4	29	148	23	30	20	153	31	70	55	11	1	4	2	702	121	118	173
Numero medio ore	31	23	23	31	33	27	23	32	34	17	22	34	34	36	24	35	36	30	23	29	29	23	19	34	30	33	28	32	33	25	22

Personale addetto all'attività di Riduzione del Danno, per qualifica, tipo di rapporto e per ASL. Piemonte 2009 e 2010. Sistema informativo "Dati anagrafici delle strutture pubbliche per le dipendenze patologiche". Le unità di personale sono contegiate una sola volta all'interno di ciascuna ex ASL.

ANNO 2009	ASL	ex ASL	Assistente sociale		Educatore professionale		Infermiere professionale		Medico		Psicologo		Altro		Totale									
			di cui		di cui		di cui		di cui		di cui		di cui		di cui									
			totale	parzialmente addetti alla RDD convenzionato tempo parziale	totale	parzialmente addetti alla RDD convenzionato tempo parziale	totale	parzialmente addetti alla RDD convenzionato tempo parziale	totale	parzialmente addetti alla RDD convenzionato tempo parziale	totale	parzialmente addetti alla RDD convenzionato tempo parziale	totale	parzialmente addetti alla RDD convenzionato tempo parziale	totale	parzialmente addetti alla RDD convenzionato tempo parziale								
TO2	3			5	1	4	4	4	3	2	1	1	4	19	5	5								
	4					1	1	1					6	6	3	7								
TO3	5			2						1	1		3	1	2	1								
BI	12			4	4	4	1	1						5	1	4								
AL	20	1	1	1	1								7	1		9								
Piemonte		1	1	12	1	5	4	6	5	1	1	4	3	3	1	2	20	2	8	4	46	10	19	9

ANNO 2010	ASL	ex ASL	Amministrativo		Assistente sociale		Educatore professionale		Infermiere professionale		Medico		Psicologo		Altro		Totale										
			di cui		di cui		di cui		di cui		di cui		di cui		di cui		di cui										
			totale	parzialmente addetti alla RDD convenzionato tempo parziale	totale	parzialmente addetti alla RDD convenzionato tempo parziale	totale	parzialmente addetti alla RDD convenzionato tempo parziale	totale	parzialmente addetti alla RDD convenzionato tempo parziale	totale	parzialmente addetti alla RDD convenzionato tempo parziale	totale	parzialmente addetti alla RDD convenzionato tempo parziale	totale	parzialmente addetti alla RDD convenzionato tempo parziale	totale	parzialmente addetti alla RDD convenzionato tempo parziale									
TO2	3					7		3	3	6	1	4	2	1	1	2	20	5	5								
	4							1	1	1	1					6	6	3	7								
TO3	5					2						1	1		3	1	2	1	6								
BI	12	1	1			4	4	4	1	1							6	2	4								
AL	20			1	1	1	1								6		8	2									
	21			1	1	1	1	1									1	1	1								
Piemonte		1	1	1	1	15	2	5	5	5	4	1	1	6	1	4	3	1	2	17	1	8	4	48	11	20	10



Personale addetto all'attività nelle sedi Carcere, per qualifica, tipo di rapporto e per ASL. Piemonte 2009 e 2010. Sistema informativo "Dati anagrafici delle strutture pubbliche per le dipendenze patologiche". Le unità di personale sono conteggiate una sola volta all'interno di ciascuna ex ASL.

ANNO 2009	ASL	ex ASL	Assistente sociale <i>di cui</i>			Educatore professionale <i>di cui</i>			Infermiere professionale <i>di cui</i>			Medico <i>di cui</i>			Psicologo <i>di cui</i>			Altro <i>di cui</i>			Totale <i>di cui</i>						
			totale	parzialmente addetti al Carcere convenzionato	tempo parziale	totale	parzialmente addetti al Carcere convenzionato	tempo parziale	totale	parzialmente addetti al Carcere convenzionato	tempo parziale	totale	parzialmente addetti al Carcere convenzionato	tempo parziale	totale	parzialmente addetti al Carcere convenzionato	tempo parziale	totale	parzialmente addetti al Carcere convenzionato	tempo parziale							
TO1	1					1	1	1			1	1		2	2	1			4	4	1	1					
TO2	3		4	3	1	4	1	3	1		7	1	6	7		6			23	2	18	1					
TO4	9		2	1		2	1	1			2	2		1	1				7		5	1					
VC	11		1	1	1	1	1	1			1	1	1	1					4	3	2						
BI	12		2	2	2	1	1	1	1		1	1	1	1	4	1	3	3	8	2	7	7					
NO	13		1	1	1	1	1		3	1	2	2	1	1	1	1	4	2	3	2	6	6					
VCO	14		1	1	1						2	2		2	2				5	5		1					
CN1	15		2	2	2						1		1	2	2	2	2		5	4	2	5					
	17		1	1		3	2	1	1		2	2	1	2	3	2	1	1	9	7	3	4					
CN2	18								7	7			3	3			1	1	11	11	1	1					
AT	19		1	1		1	1	1			1	1		1	1	1	1		4	4	2	1					
AL	20		2		1	2			1	1	1	1	1	2	2	2	1		9	4	4	4					
Piemonte			17	6	7	8	16	6	8	5	12	8	3	2	23	12	13	7	30	13	21	12	1	99	45	52	34

ANNO 2010	ASL	ex ASL	Amministrativo <i>di cui</i>			Assistente sociale <i>di cui</i>			Educatore professionale <i>di cui</i>			Infermiere professionale <i>di cui</i>			Medico <i>di cui</i>			Psicologo <i>di cui</i>			Altro <i>di cui</i>			Totale <i>di cui</i>						
			totale	parzialmente addetti al Carcere convenzionato	tempo parziale	totale	parzialmente addetti al Carcere convenzionato	tempo parziale	totale	parzialmente addetti al Carcere convenzionato	tempo parziale	totale	parzialmente addetti al Carcere convenzionato	tempo parziale	totale	parzialmente addetti al Carcere convenzionato	tempo parziale	totale	parzialmente addetti al Carcere convenzionato	tempo parziale	totale	parzialmente addetti al Carcere convenzionato	tempo parziale							
TO1	1					1	1	1			1	1		2	2	1			4	4	1	1								
TO2	3					4	3	1	3	3	1			7	2	5		7	6	22	2	17	1							
TO4	9					2	1		2	1	1			2	2	1	1	1	7		5	2								
VC	11					1	1		1	1	1			1	1	1	1		4	3	2									
BI	12		1	1					1	1	1	1		1	1	1	1	4	1	3	3									
NO	13					1	1	1	1	1		3	1	2	2	1	1	1	2	1	2	1								
VCO	14					1	1	1						1	1		2	2	4	4		1								
CN1	15					2	2	2						1		1	2	2	5	4	2	5								
	17					1	1		3	3	1	1		2	2	1	2	3	3	1	1									
CN2	18										7	7		3	3			1	1	11	11	1	1							
AT	19					1	1						1	1		1	1	1	3	3	1	1								
AL	20					2		1	2		1	1	1	1	2	2	2	1	9	4	4	4								
Piemonte			1	1		15	6	5	6	14	5	7	5	12	8	3	2	22	11	12	8	28	13	20	11	1	93	44	47	32

## Utenti tossicodipendenti, alcolodipendenti, totali, operatori e rapporto utenti/operatore per ASL. Piemonte 2009 e 2010.

Schede ANN01-ALC03-SER02-ALC02. Nota: sono stati conteggiati esclusivamente gli operatori definiti come dedicati all'attività clinica. Non sono inclusi né il personale addetto esclusivamente al carcere, drop-in, unità di strada, centri diurni e strutture residenziali e semiresidenziali pubblici né gli utenti trattati in queste strutture.

ANNO 2009	ASL	ex ASL	tossicodipendenti		alcolodipendenti		totale utenti	operatori	utenti/ operatore	operatori di ruolo	utenti/ operatori di ruolo
			n	%	n	%					
TO1	1		1.480	79,1	392	20,9	1.872	62	30	42	45
	2		872	80,6	210	19,4	1.082	36	30	27	40
TO2	3		1.131	84,9	201	15,1	1.332	49	27	43	31
	4		1.091	76,9	328	23,1	1.419	56	25	35	41
TO3	5		1.222	73,5	441	26,5	1.663	73	23	61	27
	10		415	65,5	219	34,5	634	30	21	29	22
TO4	6		249	46,7	284	53,3	533	16	33	13	41
	7		1.020	74,1	357	25,9	1.377	51	27	38	36
	9		730	60,0	486	40,0	1.216	29	42	27	45
TO5	8		1.003	70,0	429	30,0	1.432	45	32	36	40
VC	11		579	75,5	188	24,5	767	22	35	22	35
BI	12		887	74,4	305	25,6	1.192	29	41	27	44
NO	13		972	60,8	627	39,2	1.599	42	38	38	42
VCO	14		634	65,8	329	34,2	963	21	46	21	46
CN1	15		495	58,0	358	42,0	853	22	39	20	43
	16		190	54,8	157	45,2	347	14	25	11	32
	17		295	45,5	353	54,5	648	28	23	27	24
CN2	18		309	67,5	149	32,5	458	14	33	13	35
AT	19		625	73,6	224	26,4	849	28	30	22	39
AL	20		585	65,6	307	34,4	892	27	33	23	39
	21		368	69,2	164	30,8	532	25	21	19	28
	22		365	63,1	213	36,9	578	18	32	14	41
Piemonte			15.517	69,8	6.721	30,2	22.238	737	30	608	37

ANNO 2010	ASL	ex ASL	tossicodipendenti		alcolodipendenti		totale utenti	operatori	utenti/ operatore	operatori di ruolo	utenti/ operatori di ruolo
			n	%	n	%					
TO1	1		1.429	78,2	399	21,8	1.828	64	29	45	41
	2		849	77,8	242	22,2	1.091	36	30	27	40
TO2	3		1.146	84,9	204	15,1	1.350	49	28	43	31
	4		1.143	77,1	340	22,9	1.483	56	26	35	42
TO3	5		1.290	73,7	460	26,3	1.750	76	23	63	28
	10		407	58,3	291	41,7	698	29	24	28	25
TO4	6		388	59,4	265	40,6	653	16	41	13	50
	7		1.068	73,5	385	26,5	1.453	51	28	38	38
	9		765	58,2	550	41,8	1.315	29	45	28	47
TO5	8		1.033	71,3	415	28,7	1.448	45	32	36	40
VC	11		600	75,9	190	24,1	790	18	44	18	44
BI	12		826	73,4	299	26,6	1.125	29	39	26	43
NO	13		955	57,9	693	42,1	1.648	41	40	37	45
VCO	14		656	67,2	320	32,8	976	21	46	21	46
CN1	15		445	53,5	386	46,5	831	23	36	21	40
	16		206	53,6	178	46,4	384	14	27	11	35
	17		274	44,3	344	55,7	618	28	22	27	23
CN2	18		425	68,2	198	31,8	623	14	45	13	48
AT	19		604	69,7	263	30,3	867	27	32	22	39
AL	20		595	64,8	323	35,2	918	27	34	23	40
	21		375	71,2	152	28,8	527	25	21	19	28
	22		370	67,4	179	32,6	549	17	32	14	39
Piemonte			15.849	69,1	7.076	30,9	22.925	735	31	608	38

# ENTI ACCREDITATI E COMUNITÀ PUBBLICHE

## Andamento temporale

Numero di strutture e ricettività, per anno e per tipologia di struttura. Piemonte 2000-2010.

Schede STR01 - III parte. Note: nel 2000 altre 11 strutture non erano operative o non hanno inviato i dati; nel 2001 altre 2 strutture non erano operative e 3 non hanno inviato i dati; nel 2002 altre 4 strutture non erano operative; nel 2003 altre 6 strutture non erano operative; nel 2004 altre 3 strutture non erano operative e 1 non ha inviato i dati; nel 2005 altre 6 strutture non erano operative e 2 non hanno inviato i dati; nel 2006 altre 6 strutture non erano operative e 1 non ha inviato i dati; nel 2007 altre 5 strutture non erano operative e 1 non ha inviato i dati; nel 2008 altre 3 strutture non erano operative, 3 hanno chiuso nel 2007 e 1 non tratta più soggetti dipendenti; nel 2009 una struttura non era operativa. Legenda: STR: Servizi terapeutico-riabilitativi, SPR: Servizi pedagogico-riabilitativi.

Tipologia		2000	2001	2002	2003	2004	2005	2006	2007	2008	2009	2010*	ricettività 2009	ricettività 2010**	
enti accreditati	STR resid.	47	51	56	56	64	59	39	41	41	47	45 (4)	964	934 (69)	
	STR semires.	6	7	4	4	5	5	2	2	3	3	3	51	51	
	SPR resid.	--	--	--	--	--	--	1	1	1	1	--	17	--	
	centro crisi	4	4	7	8	8	7	8	7	6	6	5	79	67	
	funz. genit. minori	--	--	--	--	--	--	4	4	4	3	3	51	42	
	comorbidità	--	--	--	--	--	--	--	7	7	9	8	8 (1)	90	94 (5)
	casa alloggio	--	--	--	--	--	--	9	9	9	8	8	88	90	
	ambulatoriali	--	--	--	--	--	--	--	5	4	7	4 (1)	--	--	
	drop in	--	--	--	--	--	--	--	--	1	1	1 (1)	--	--	
<b>totale EA</b>	<b>57</b>	<b>62</b>	<b>67</b>	<b>68</b>	<b>77</b>	<b>71</b>	<b>70</b>	<b>76</b>	<b>78</b>	<b>85</b>	<b>78 (7)</b>	<b>1.350</b>	<b>1.287 (74)</b>		
comunità pubbliche	STR resid.	--	--	--	2	2	1	1	1	1	1	1	21	21	
	STR semires.	--	--	--	2	3	3	4	4	4	3	2	59	46	
	centro crisi	--	--	--	--	--	1	1	1	1	1	1	12	12	
	casa alloggio	--	--	--	--	--	--	1	1	1	1	1	6	6	
	drop in	--	--	--	--	--	--	--	--	3	3	3	--	--	
<b>totale pubbl.</b>	<b>--</b>	<b>--</b>	<b>--</b>	<b>4</b>	<b>5</b>	<b>5</b>	<b>7</b>	<b>7</b>	<b>10</b>	<b>9</b>	<b>8</b>	<b>98</b>	<b>85</b>		
<b>totale</b>	<b>57</b>	<b>62</b>	<b>67</b>	<b>72</b>	<b>82</b>	<b>76</b>	<b>77</b>	<b>83</b>	<b>88</b>	<b>94</b>	<b>86</b>	<b>1.448</b>	<b>1.372</b>		

\* tra parentesi è segnalato il numero di strutture non accreditate

\*\* tra parentesi è segnalata la quota di ricettività delle strutture non accreditate

Numero di passaggi negli enti accreditati e nelle comunità pubbliche, per anno e per tipologia di struttura, numero di utenti (tossicodipendenti e alcolodipendenti) DPD inseriti in enti accreditati. Piemonte 2000-2010.

Schede STR01 - III parte, ANNO3, ALC06. Legenda: STR: Servizi terapeutico-riabilitativi, SPR: Servizi pedagogico-riabilitativi.

Tipologia		2000	2001	2002	2003	2004	2005	2006	2007	2008	2009	2010*	
enti accreditati	STR resid.	1.647	2.171	2.007	1.938	1.926	1.973	1.594	1.581	1.719	1.734	1.654 (115)	
	STR semires.	117	256	127	119	70	80	34	31	68	73	84	
	SPR resid.	--	--	--	--	--	--	40	32	32	28	--	
	centro crisi	344	416	459	572	521	460	611	651	460	358	354	
	funz. genit. minori	--	--	--	--	--	--	77	81	67	59	53	
	comorbidità	--	--	--	--	--	--	--	--	--	--	5	12
	comorbidità	--	--	--	--	--	--	134	136	184	158	170	(5)
	casa alloggio	--	--	--	--	--	--	142	145	144	128	139	
	<b>totale</b>	<b>2.108</b>	<b>2.843</b>	<b>2.593</b>	<b>2.629</b>	<b>2.517</b>	<b>2.513</b>	<b>2.632</b>	<b>2.657</b>	<b>2.674</b>	<b>2.543</b>	<b>2.466</b>	<b>(120)</b>
ambulatoriali	--	--	--	--	--	--	--	485	450	423	384	(72)	
<b>totale EA</b>	<b>2.108</b>	<b>2.843</b>	<b>2.593</b>	<b>2.629</b>	<b>2.517</b>	<b>2.513</b>	<b>2.632</b>	<b>3.142</b>	<b>3.124</b>	<b>2.966</b>	<b>2.850</b>	<b>(192)</b>	
comunità pubbliche	STR resid.	--	--	--	107	109	25	32	45	44	42	45	
	STR semires.	--	--	--	93	147	130	135	103	57	96	46	
	centro crisi	--	--	--	--	--	66	55	68	48	66	62	
	casa alloggio	--	--	--	--	--	--	7	7	8	10	8	
	<b>totale pubbl.</b>	<b>--</b>	<b>--</b>	<b>--</b>	<b>200</b>	<b>256</b>	<b>221</b>	<b>229</b>	<b>223</b>	<b>157</b>	<b>214</b>	<b>161</b>	
<b>totale</b>	<b>2.108</b>	<b>2.843</b>	<b>2.593</b>	<b>2.829</b>	<b>2.773</b>	<b>2.734</b>	<b>2.861</b>	<b>2.880</b>	<b>2.831</b>	<b>2.757</b>	<b>2.627</b>		
utenti DPD inseriti in strutt. riabilitative**	2.110	2.103	2.184	2.314	2.132	2.106	2.048	1.956	2.007	2.081	1.847		

\* tra parentesi sono segnalati i passaggi dell'anno 2010 in strutture non accreditate

\*\* tossicodipendenti + alcolodipendenti

Il 2010 è stato l'anno di accreditamento degli Enti Ausiliari dislocati sul territorio regionale. Per tale motivo, nel presente documento, è stata modificata la denominazione delle strutture: da Enti Ausiliari a Enti Accreditati. Va inoltre segnalato che sul totale delle 78 strutture piemontesi che hanno inviato i dati, 7 non sono state accreditate, ma mantengono evidentemente rapporti di collaborazione con il servizio pubblico.

Il passaggio di utenti negli enti accreditati negli anni 2009 e 2010 si è attestato rispettivamente a 2.966 e 2.850, in calo rispetto alle rilevazioni dei due anni precedenti. Inoltre, non conteggiando i soggetti trattati nelle strutture ambulatoriali (423 nel 2009 e 384 nel 2010) i passaggi nel 2009 sono stati 2.543 (418 da fuori Piemonte) mentre nel 2010 sono stati 2.466 (421 da fuori Piemonte). Quest'ultimo rappresenta il valore più basso registrato dal 2001.

La ricettività è rimasta stabile nel 2009 (n=1.350) rispetto all'anno precedente (2008; n=1.347), a differenza del 2010 dove la ricettività degli enti accreditati è stata di 1.287, con un calo di circa il 5% rispetto al 2009. Tale riduzione è da imputarsi, prevalentemente, alla diminuzione dei servizi. Infatti, nel 2010 il numero di strutture ricettive accreditate erano 78 (con un calo di 7 enti rispetto al 2009) e 8 pubbliche (nel 2009 erano 9). In particolare, nel 2010, 7 strutture hanno cessato l'attività in quell'anno, ed una ha iniziato la propria attività nel 2010.

I Dipartimenti per le Dipendenze (DPD), nel 2010, hanno inviato in strutture riabilitative 1.847 utenti (tossicodipendenti e alcolodipendenti), valore più basso del trend temporale considerato (2000-2010). Il flusso informativo dei DPD non permette di distinguere né la tipologia di utente né la tipologia di struttura d'inserimento né la regione di invio.

Nelle tabelle delle pagine successive le strutture sono raggruppate per tipologia dichiarata.

## Andamento temporale degli indici di occupazione e di rotazione

Enti accreditati. Andamento temporale dell'indice di occupazione e di rotazione per tipologia di struttura. Piemonte 2000-2010. Scheda STR01 - I e III parte. Legenda: STR: Servizi terapeutico-riabilitativi, SPR: Servizi pedagogico-riabilitativi.

anno	STR residenziale		STR semiresid.		SPR residenziale		casa alloggio		centro crisi		comorbidità psichiatrica		funzione genitoriale		minori	
	rotazione	occupazione	rotazione	occupazione	rotazione	occupazione	rotazione	occupazione	rotazione	occupazione	rotazione	occupazione	rotazione	occupazione	rotazione	occupazione
2000	1,47	0,74	1,35	0,31	--	--	--	--	5,55	0,61	--	--	--	--	--	--
2001	1,68	0,73	2,69	0,60	--	--	--	--	6,71	0,69	--	--	--	--	--	--
2002	1,49	0,61	2,44	0,85	--	--	--	--	4,50	0,53	--	--	--	--	--	--
2003	1,51	0,64	2,29	0,54	--	--	--	--	4,89	0,65	--	--	--	--	--	--
2004	1,37	0,63	1,17	0,47	--	--	--	--	4,53	0,62	--	--	--	--	--	--
2005	1,48	0,72	1,51	0,49	--	--	--	--	4,47	0,46	--	--	--	--	--	--
2006	1,54	0,65	1,26	0,63	2,00	1,00	1,45	0,83	5,76	0,65	1,72	0,86	1,01	0,66	--	--
2007	1,65	0,67	1,15	0,67	1,60	0,75	1,48	0,90	7,57	0,71	1,74	0,69	1,13	0,51	--	--
2008	1,86	0,77	1,33	0,75	1,60	0,75	1,47	0,84	5,82	0,73	1,79	0,85	0,93	0,51	--	--
2009	1,80	0,79	1,43	0,73	1,65	0,94	1,45	0,86	4,53	0,75	1,76	0,96	1,16	0,65	0,50	0,10
2010	1,77	0,75	1,65	0,92	--	--	1,54	0,78	5,28	0,69	1,81	0,87	1,26	0,79	1,33	1,00

Rispetto al 2009, nel 2010:

- nelle strutture terapeutico-riabilitative residenziali l'indice di occupazione (numero di utenti presenti al 31 dicembre/capacità ricettiva) diminuisce a 0,75. Anche l'indice di rotazione (numero totale di passaggi nell'anno/capacità ricettiva) registra un lieve calo (1,77 vs 1,80): valori superiori a 1 indicano che la permanenza degli utenti è sensibilmente inferiore a 1 anno;
- nelle strutture terapeutico-riabilitative semiresidenziali aumentano sia l'indice di occupazione (0,92) sia quello di rotazione a 1,65;
- nelle case alloggio aumenta l'indice di rotazione (1,54) e si riduce quello di occupazione (0,78);
- nei centri crisi diminuisce l'indice di occupazione (0,69) ed aumenta quello di rotazione (5,28);
- nelle strutture per comorbidità psichiatrica diminuisce l'indice di occupazione (0,87), tornando ai livelli del 2008 ed aumenta leggermente quello di rotazione (1,81);
- nelle strutture per la funzione genitoriale sono in crescita sia l'indice di occupazione (0,79) sia quello di rotazione (1,26).

(Questa pagina è lasciata vuota per consentire una più agevole consultazione delle tabelle delle pagine seguenti)

Enti accreditati: elenco. Piemonte 2009 e 2010. Scheda STR01 - I parte.

ANNO 2009

ASL	Sede operativa	Sede legale	Comune	Prov	Identificativo sede
TO1	ACCOGLIENZA E ORIENTAMNETO AMBULATORIALE	ASSOCIAZIONE ALISEO ONLUS	TORINO	TO	Aliseo
TO2	SERVIZIO DI ACCOGLIENZA	ASSOCIAZIONE GRUPPO ABELE ONLUS	TORINO	TO	Abele-Accogl
VC	CENTRO ACCOGLIENZA AMBULATORIALE	ASSOCIAZIONE IL PUNTO ONLUS	SANTHIA'	VC	IPunto-Accogl
VCO	CENTRO ACCOGLIENZA	ASSOCIAZIONE "GRUPPO ABELE DI VERBANIA ONLUS"	VERBANIA - INTRA	VB	AbeleVB-Accogl
TO2	IL PELLICANO - CASA ALLOGGIO	SOC. COOP SOCIALE CENTRO TORINESE DI SOLIDARIETA'	TORINO	TO	Cts-Pellicano
TO3	CASA ALLOGGIO GIOBBE	ASSOCIAZIONE GIOBBE	GERBIDO DI GRUGLIASCO	TO	Giobbe
TO4	CASA DELL'EMANUELE - CASA ALLOGGIO	ASSOCIAZIONE FIDES ONLUS	LEINI'	TO	CasaEmanuele
TO5	CASA ALLOGGIO CASCINA TARIO	ASSOCIAZIONE GRUPPO ABELE ONLUS	ANDEZENO	TO	Abele-CascTario
TO4	CASA ALLOGGIO VILLA GIANOTTI	ASSOCIAZIONE "GRUPPO ABELE DI VERBANIA ONLUS"	CUCEGLIO	TO	PantaRei
NO	CASA ALLOGGIO PER AIDS SHALOM	CASA ALLOGGIO SHALOM ONLUS	CASALINO	NO	Segù-Shalom
NO	CASA ALLOGGIO PER AIDS "S.RICCARDO PAMPURI"	COOPERATIVA SOCIALE ONLUS "LA TERRA PROMESSA 2"	GALLIATE	NO	TerraPro2-Pampuri
AL	CASA CARLA MARIA	ASSOCIAZIONE FIDES ONLUS	BORGIO SAN MARTINO	AL	Fides-CarlaMaria
TO2	CENTRO CRISI RESIDENZIALE	SOC. COOP. SOCIALE CENTRO TORINESE DI SOLIDARIETA'	TORINO	TO	Cts-Cigna
TO2	CENTRO OSSERVAZIONI E DIAGNOSI - CENTRO CRISI	ASSOCIAZIONE GRUPPO ABELE ONLUS	TORINO	TO	Abele-COD
TO5	CENTRO CRISI MERLINO DI GINEPRODUE	GINEPRODUE COOP. SOCIALE DI SOLIDARIETA' A.R.L.	CHIERI	TO	Ginepro2-Merlino
VCO	CENTRO ACCOGLIENZA RESIDENZIALE "CRISALIDE"	ASSOCIAZIONE "GRUPPO ABELE DI VERBANIA ONLUS"	CRESEGLIO - ARIZZANO	VB	AbeleVB-Crisalide
CN1	CENTRO CRISI SAN LORENZO	COMUNITA' PAPA GIOVANNI XXIII, - COOP. A.R.L.	CARAGLIO	CN	PapaGiov-SLorenzo
CN2	CASA RENAO FENOGLIO - CENTRO CRISI	COOPERATIVA SOCIALE "IL GINEPRO" ONLUS	GUARENE	CN	Ginepro-FenoglioCC
TO2	PASSAGGIO A NORD OVEST - COMUNITA' PER COMORBILITA'	SOC. COOP. SOCIALE CENTRO TORINESE DI SOLIDARIETA'	TORINO	TO	Cts-NordOvest
TO2	COMUNITA' TERAPEUTICA VIABIELLAVENTI6	COOP SOC. PG FRASSATI SCS ONLUS	TORINO	TO	BielleVentif6
TO5	FERMATATA D'AUTOBUS ASSOCIAZIONE ONLUS	FERMATATA D'AUTOBUS ASSOCIAZIONE ONLUS	TROFARELLO	TO	Fermata-Vtorino
TO5	COMUNITA' PROTETTA DI TIPO A "IL PORTO"	ASSOCIAZIONE IL PORTO ONLUS	MONCALIERI	TO	Il porto
TO5	FERMATATA D'AUTOBUS ASSOCIAZIONE ONLUS	FERMATATA D'AUTOBUS ASSOCIAZIONE ONLUS	TROFARELLO	TO	Fermata-VFenoglio
TO5	FERMATATA D'AUTOBUS ASSOCIAZIONE ONLUS	FERMATATA D'AUTOBUS ASSOCIAZIONE ONLUS	MONCALIERI	TO	Fermata-VDucaAosta
VCO	GIANO COMUNITA' DI DOPIA DIAGNOSI	ASSOCIAZIONE "GRUPPO ABELE DI VERBANIA ONLUS"	CRESEGLIO - ARIZZANO	VB	AbeleVB-Giano
CN2	CENTRO COMORBILITA' SOMMARIVA	CUFRAD - CENTRO UNIVER. FRAN. PER IL REINS. DI AMICI IN DIFFICOLTA'	SOMMARIVA DEL BOSCO	CN	Cufrad-Comorb
TO2	DROP IN DIURNO	ASSOCIAZIONE GRUPPO ABELE ONLUS	TORINO	TO	Abele-Dropin
TO3	COMUNITA' RESIDENZIALE MAMME CON BIMBI "GRUGLIASCO"	TERRA MIA SCS	GRUGLIASCO	TO	TerraMia-Grugliasco
CN2	COMUNITA' ALICE MAMME E BIMBI	ALICE COOP. SOCIALE ONLUS S.C.R.L.	TREZZO TINELLO	CN	Alice-Mamme
AL	COMUNITA' CASCINA ABELE	ASSOCIAZIONE GRUPPO ABELE ONLUS	MUSINENGO	AL	Abele-CascAbele
TO4	COMUNITA' VILLA ULRICH	ASSOCIAZIONE GRUPPO ABELE ONLUS	SAN MAURO TORINESE	TO	Abele-SMauro
AT	COMUNITA' LA CORDATA	ASSOCIAZIONE LA CORDATA	FERRERE	AT	La cordata
TO1	SERVIZIO TERAPEUTICO RIABILITATIVO AMBULATORIALE	LENAD - COP S.C.S.	TORINO	TO	Lenad
TO1	PLAY OFF SERVIZIO AMBULATORIALE	SOC. COOPERATIVA SOCIALE GRUPPO ARCO SCS ONLUS	TORINO	TO	GruppoArco-Playoff
TO2	SERVIZIO TERAPEUTICO RIABILITATIVO AMBULATORIALE	ASSOCIAZIONE GRUPPO ABELE ONLUS	TORINO	TO	Abele-Riabilitativo
TO1	COMUNITA' STRANAIDEA	L'ALTRA IDEA S.C.S. A.R.L.	TORINO	TO	Stranaidea
TO1	COMUNITA' DI REINSERIMENTO PROTETTO VIA NIZZA	TERRA MIA SCS	TORINO	TO	TerraMia-Nizza
TO1	COMUNITA' DI REINSERIMENTO PROTETTO SAN VITO	TERRA MIA SCS	TORINO	TO	TerraMia-SVito
TO1	COMUNITA' RESIDENZIALE - SOC. COOP SOC. GRUPPO ARCO ARL ON	SOC. COOPERATIVA SOCIALE GRUPPO ARCO SCS ONLUS	TORINO	TO	GruppoArco-Ct
TO1	STABILIMENTE	SOC. COOPERATIVA SOCIALE GRUPPO ARCO SCS ONLUS	TORINO	TO	GruppoArco-Stabilim
TO2	ACCOGLIENZA RESIDENZIALE	SOC. COOP. SOCIALE CENTRO TORINESE DI SOLIDARIETA'	TORINO	TO	Cts-Saccarelli
TO2	COMUNITA' RESIDENZIALE "SAINT PIERRE"	SOC. COOP SOCIALE CENTRO TORINESE DI SOLIDARIETA'	TORINO	TO	Cts-SPierre
TO3	ASSOCIAZIONE COMUNITA' APERTA ONLUS	ASSOCIAZIONE COMUNITA' APERTA ONLUS	VENARIA REALE	TO	ComAperta
TO5	COMUNITA' TERAPEUTICA NIKODEMO	ASSOCIAZIONE COMUNITA' TERAPEUTICA NIKODEMO	NICHELINO	TO	Nikodem
TO5	CENTRO ACCOGLIENZA RESIDENZIALE	ASSOCIAZIONE COMUNITA' EMMANUEL ONLUS	CHIERI	TO	Emmanuel
TO5	PETER PAN DI GINEPRODUE	GINEPRODUE COOP. SOCIALE DI SOLIDARIETA' A. R.L.	CHIERI	TO	Ginepro2-Peterpan
TO4	COMUNITA' RESIDENZIALE MASTROPIETRO E C.	ASSOCIAZIONE MASTROPIETRO E C. ONLUS	VALPERGA CANAVESE	TO	MastroP-Valperga
TO4	ASSOCIAZIONE SANTA MARIA DELLA ROTONDA ONLUS	ASSOCIAZIONE SANTA MARIA DELLA ROTONDA ONLUS	AGLIE'	TO	SMaria Rotonda
TO4	L'ORIZZONTE - ACCOGLIENZA RESIDENZIALE	L'ORIZZONTE ONLUS	IVREA	TO	L'orizzonte
TO4	COMUNITA' TERAPEUTICA NOTRE DAME	SOC. COOP SOCIALE CENTRO TORINESE DI SOLIDARIETA'	BALDISSERO CANAVESE	TO	Cts-NotreDame
TO3	GINEPRODUE	GINEPRODUE COOP SOCIALE DI SOLIDARIETA' A.R.L.	SCALENGHE	TO	Ginepro2
TO3	COMUNITA' RESIDENZIALE CASCINA NUOVA	ASSOCIAZIONE ALISEO ONLUS	ROLETTO	TO	Aliseo-CascNuova
TO3	COMUNITA' TERAPEUTICA "CASCINA ROCHE"	PICCOLA CASA DELLA DIVINA PROVVIDENZA (COTTOLENGO)	PINEROLLO	TO	Cottolengo-Rochè
TO3	COMUNITA' TERAPEUTICA LA VERBENA	PICCOLA CASA DELLA DIVINA PROVVIDENZA (COTTOLENGO)	TORRE PELLICE	TO	Cottolengo-Verbena
VC	CENTRO PRIMA ACCOGLIENZA "LA SORGENTE"	COOPERATIVA SOCIALE ONLUS "LA TERRA PROMESSA 2"	VERCELLI	VC	Picco-Sorgente
VC	COMUNITA' TERAPEUTICA AISE	A.I.S.E COOPERATIVA A.R.L. ONLUS	CAPRILE	BI	Aise
BI	CASA SPERANZA	LA COCCINELLA COOP SOC. ONLUS	LOC. CHIAVAZZA - BIELLA	BI	CasaSperanza
BI	COMUNITA' RESIDENZIALE TERAPEUTICA IL PUNTO	ASSOCIAZIONE IL PUNTO ONLUS	BIOGLIO	BI	IPunto
BI	CENTRO DI REINSERIMENTO	ASSOCIAZIONE IL PUNTO ONLUS	BIELLA	BI	IPunto-Reinserimento
BI	COMUNITA' DI MAGNANO - ALCOK	ASSOCIAZIONE IL PUNTO ONLUS	MAGNANO	BI	IPunto-Alcok
NO	COMUNITA' TERAPEUTICA DI MONTRIGIASCO	GRUPPO ABELE DI VERBANIA ONLUS	ARONA	NO	AbeleVB-Montrigiasco
VCO	COMUNITA' LA NOGA	COOPERATIVA SOCIALE "NAMASTHE" S.P.A.	BOGNANCO	VB	Altern-LaNoga
VCO	COMUNITA' TERAPEUTICA RESIDENZIALE CASA ROSA	COOPERATIVA SOCIALE A.R.L. CASA ROSA	TRONTANO	VB	CasaRosa
VCO	CASA DI PAIESCO	COOPERATIVA SOCIALE A.R.L. CASA ROSA	TRONTANO	VB	CasaRosa-Paiesco
CN1	CAMPO BASE	COOP. SOC. IL GINEPRO	CUNEO	CN	Ginepro-CampoBase
CN1	CENTRO ACCOGLIENZA CASCINA MARTELLO	SCS CENTRO ACCOGLIENZA CASCINA MARTELLO	BRIAGLIA	CN	Plocrs-CasoMartello
CN2	CENTRO RESIDENZIALE SOMMARIVA	CUFRAD - CENTRO UNIVER. FRAN. PER IL REINS. DI AMICI IN DIFFICOLTA'	SOMMARIVA DEL BOSCO	CN	Cufrad
CN2	CASCINA "LA VERNAZZA"	COOPERATIVA SOCIALE "IL GINEPRO" ONLUS	ALBA	CN	Ginepro-Vernazza
CN2	COMUNITA' RESIDENZIALE IL TAVOLETO	ALICE COOP SOCIALE ONLUS S.C.R.L.	ALBA	CN	Alice-Tavoleto
CN2	COMUNITA' DI DOPIA DIAGNOSI "SAN BENEDETTO"	TERRA MIA SCS	S. BENEDETTO BELBO	TO	TerraMia-SBen
CN2	CENTRO RESID. BRA 1	CUFRAD - CENTRO UNIVER. FRAN. PER IL REINS. DI AMICI IN DIFFICOLTA'	BRA	CN	Cufrad-Bra1
CN2	CENTRO RESID. BRA 2	CUFRAD - CENTRO UNIVER. FRAN. PER IL REINS. DI AMICI IN DIFFICOLTA'	BRA	CN	Cufrad-Bra2
AT	CENTRO DI SOLIDARIETA' L'APPRODO	CENTRO DI SOLIDARIETA' L'APPRODO COOP. SOCIALE ONLUS	AZZANO D'ASTI	AT	L'approdo-AccBreve
AT	COMUNITA' RESIDENZIALE SAN GIOVANNI BATTISTA	ASSOCIAZIONE DI SOLIDARIETA' RINASCITA ONLUS	ASTI	AT	Rinasc-SGiovB
AT	COMUNITA' SAN ROCCO	ASSOCIAZIONE "LA LOPPA"	SESSAME	AT	LaLoppa-SRocco
AT	CENTRO DI SOLIDARIETA' L'APPRODO COOPERATIVA SOCIALE ONLUS	COOPERATIVA SOCIALE CENTRO DI SOLIDARIETA' L'APPRODO	ASTI	AT	L'approdo-Reinser
AT	CENTRO RESIDENZIALE DI ACCOGLIENZA BREVE CASA COPPI	COOPERATIVA SOCIALE CENTRO DI SOLIDARIETA' L'APPRODO	ASTI	AT	L'approdo-Coppi
AL	COMUNITA' "G. RANGONE"	ASSOCIAZIONE SAN BENEDETTO AL PORTO	FRASCARO	AL	SBenP-Rangone
AL	COMUNITA' SAN NICOLAO	ASSOCIAZIONE COMUNITA' SAN BENEDETTO AL PORTO	BERGAMASCO	AL	SBenP-Snicolao
AL	COMUNITA' RESIDENZIALE A.S.A.D. ONLUS	ASSOCIAZIONE A.S.A.D. ONLUS	BOZZOLE	AL	Asad
AL	CENTRO KADES	CENTRO KADES ONLUS	MELAZZO	AL	Kades
AL	COMUNITA' NELSON MANDELA	ASSOCIAZIONE COMUNITA' SAN BENEDETTO AL PORTO	VISIONE	AL	SBenP-Mandela
TO1	COOP. ELLE A PROGETTO ULLISE	COOPERATIVA ELLEA R. L.	TORINO	TO	Ellea
TO1	CENTRO DIURNO FARINELLI DI GINEPRODUE	GINEPRODUE COOP. SOCIALE DI SOLIDARIETA' A.R.L.	TORINO	TO	Ginepro2-Farinelli
TO4	COMUNITA' SEMIRESIDENZIALE MASTROPIETRO E C.	ASSOCIAZIONE MASTROPIETRO E C. ONLUS	CUORGNÈ	TO	MastroP-Cuorgnè
TO1	CASA ALLOGGIO S VITO*	ASS. GRUPPO ABELE ONLUS	TORINO	TO	Abele-SVito

\*non operativa nel 2009

ANNO 2010

ASL	Sede operativa	Sede legale	Comune	Prov	Identificativo sede
T01	ACCOGLIENZA E ORIENTAMENTO AMBULATORIALE	ASSOCIAZIONE ALISEO ONLUS	TORINO	TO	Aliseo
T02	SERVIZIO DI ACCOGLIENZA E PRIMO ASCOLTO	ASS. GRUPPO ABELE ONLUS	TORINO	TO	Abele-Accogl
T02	IL PELLICANO - CASA ALLOGGIO	SOCIETA' COOPERATIVA SOCIALE CENTRO TORINESE DI SOLIDARIETA'	TORINO	TO	Cts-Pellicano
T03	CASA GIOBBE	ASSOCIAZIONE GIOBBE ONLUS	GRUGLIASCO	TO	Giobbe
T04	CASA DELL'EMMANUELE	ASSOCIAZIONE FIDES-ONLUS	LEINI	TO	CasaEmanuele
T05	CASA ALLOGGIO AIDS CASCINA TARIO	ASSOCIAZIONE GRUPPO ABELE ONLUS	ANDEZENO	TO	Abele-CascTario
T04	CASA ALLOGGIO VILLA GIANOTTI	ASSOCIAZIONE DI SOLIDARIETA' PANTAREI ONLUS	CUCEGLIO	TO	PantaRei
NO	CASA ALLOGGIO SHALOM ONLUS	CASA ALLOGGIO SHALOM ONLUS	CASALINO	NO	Segu-Shalom
NO	CASA ALLOGGIO AIDS S. RICCARDO PAMPURI	COOP. SOC. LA TERRA PROMESSA 2	GALLIATE	NO	TerraPro2-Pampuri
AL	CASA CARLA MARIA	ASSOCIAZIONE FIDES ONLUS	BORGIO SAN MARTINO	AL	Fides-CarlaMaria
T02	CENTRO CRISI RESIDENZIALE	SOCIETA' COOPERATIVA SOCIALE CENTRO TORINESE DI SOLIDARIETA'	TORINO	TO	Cts-Cigna
T02	CENTRO DI OSSERVAZIONE E DIAGNOSI - CENTRO CRISI	ASSOCIAZIONE GRUPPO ABELE ONLUS	TORINO	TO	Abele-COD
T05	MERLINO -CENTRO DI OSSERV. DIAG. E TRATT. - CENTRO CRISI	GINEPRODUE COOP SOCIALE DI SOLIDARIETA' ONLUS	CHIERI	TO	Ginepro2-Merlino
VCO	CENTRO CRISI CRISALIDE	ASSOCIAZIONE GRUPPO ABELE DI VERBANIA ONLUS	ARIZZANO	VB	AbeleVB-Crisalide
CN2	CENTRO CRISI CASA RENATO FENOGLIO	COOPERATIVA SOCIALE IL GINEPRO ONLUS	GUARENNE	CN	Ginepro-FenoglioCC
T02	PASSAGGIO A NORD OVEST - COMUNITA' PER COMORBILITA'	SOCIETA' COOPERATIVA SOCIALE CENTRO TORINESE DI SOLIDARIETA'	TORINO	TO	Cts-NordOvest
T02	COMUNITA' TERAPEUTICA VIABIELLAVENTI6	COOP. SOC. P.G. FRASSATI SCS ONLUS	TORINO	TO	BiellaVentie6
T05	FERMATA D'AUTOBUS ONLUS	FERMATA D'AUTOBUS ASSOCIAZIONE ONLUS	TROFARELLO	TO	Fermata-VTorino
T05	IL PORTO ONLUS - UNITA' DISTURBI DI PERS. CON O SENZA PROB. TOSSIC.	IL PORTO ONLUS	MONCALIERI	TO	Il porto
T05	FERMATA D'AUTOBUS ONLUS*	FERMATA D'AUTOBUS ASSOCIAZIONE ONLUS	TROFARELLO	TO	Fermata-VFenoglio
T05	FERMATA D'AUTOBUS ASSOCIAZIONE ONLUS	FERMATA D'AUTOBUS ASSOCIAZIONE ONLUS	MONCALIERI	TO	Fermata-VDucaAosta
VCO	GIANO COMUNITA' DOPPIA DIAGNOSI	ASSOCIAZIONE GRUPPO ABELE DI VERBANIA ONLUS	ARIZZANO	VB	AbeleVB-Giano
CN2	CENTRO COMORBILITA' SOMMARIVA	CUFRAD	SOMMARIVA DEL BOSCO	CN	Cufrad-Comorb
T02	DROP IN*	ASS. GRUPPO ABELE O.N.L.U.S.	TORINO	TO	Abele-Dropin
T03	COMUNITA' MADRI E FIGLI	SOCIETA' COOPERATIVA SOCIALE TERRA MIA	GRUGLIASCO	TO	TerraMia-Grugliasco
CN2	ALICE MAMME E BIMBI	COOPERATIVA SOCIALE ALICE ONLUS SCRL	TREZZO TINELLA	CN	Alice-Mamme
AL	COMUNITA' RIAB. SOCIO SAN. PER COPPIE CON E SENZA FIGLI	ASSOCIAZIONE GRUPPO ABELE ONLUS	MUSINENGO	AL	Abele-CasaAbele
T01	COMUNITA' STRANAIDEA	L'ALTRA IDEA SCS	TORINO	TO	Stranaidea
T01	SERVIZIO TERAPEUTICO RIABILITATIVO AMB. LENAD/COP	LENAD/COP SCS	TORINO	TO	Lenad
T02	SERVIZIO TERAPEUTICO RIABILITATIVO AMBULATORIALE*	ASS. GRUPPO ABELE O.N.L.U.S.	TORINO	TO	Abele-Riabilitativo
T01	COMUNITA' DI REINSERIMENTO PROTETTO VIA NIZZA	SOCIETA' COOPERATIVA SOCIALE TERRA MIA	TORINO	TO	TerraMia-Nizza
T01	COMUNITA' DI REINSERIMENTO PROTETTO SAN VITO	SOCIETA' COOPERATIVA SOCIALE TERRA MIA	TORINO	TO	TerraMia-SanVito
T01	COMUNITA' ARCO	GRUPPO ARCO SCS	TORINO	TO	GruppoArco-Ct
T01	PROGETTO STABILIMENTE*	GRUPPO ARCO SCS	TORINO	TO	GruppoArco-Stabilim
T02	PROGETTO DIOGENE	SOCIETA' COOPERATIVA SOCIALE CENTRO TORINESE DI SOLIDARIETA'	TORINO	TO	Cts-Saccarelli
T02	COMUNITA' RESIDENZIALE SAINT PIERRE	SOCIETA' COOPERATIVA SOCIALE CENTRO TORINESE DI SOLIDARIETA'	TORINO	TO	Cts-SPierre
T03	ASSOCIAZIONE COMUNITA' APERTA ONLUS	ASSOCIAZIONE COMUNITA' APERTA ONLUS	VENARIA REALE	TO	ComAperta
T05	ASSOCIAZIONE COMUNITA' TERAPEUTICA NIKODEMO	ASSOCIAZIONE COMUNITA' TERAPEUTICA NIKODEMO	NICHELINO	TO	Nikodemo
T05	ASS. COMUNITA' EMMANUEL	ASS. COMUNITA' EMMANUEL	CHIERI	TO	Emmanuel
T05	COMUNITA' TERAPEUTICA PETER PAN	GINEPRODUE COOP.SOC. di SOLIDARIETA ONLUS	CHIERI	TO	Ginepro2-Peterpan
T04	COMUNITA' RESIDENZIALE MASTROPIETRO	ASSOCIAZIONE MASTROPIETRO & C ONLUS	VALPERGA CANAVESE	TO	MastroP-Valperga
T04	ASSOCIAZIONE SANTA MARIA DELLA ROTONDA ONLUS	ASSOCIAZIONE SANTA MARIA DELLA ROTONDA ONLUS	AGLIE'	TO	SMaria Rotonda
T04	L'ORIZZONTE - ONLUS	L'ORIZZONTE - ONLUS	IVREA	TO	Orizzonte
T04	COMUNITA' TERAPEUTICA NOTRE DAME	SOCIETA' COOPERATIVA SOCIALE CENTRO TORINESE DI SOLIDARIETA'	BALDISSERO CANAVESE	TO	Cts-NotreDame
T03	GINEPRODUE	GINEPRODUE COOP.SOCIALE DI SOLIDARIETA' ONLUS	SCALENGHE	TO	Ginepro2
T03	COMUNITA' RESIDENZIALE CASCINA NUOVA*	ALISEO ONLUS ASS. CONTRO L'ALCOLISMO	ROLETTO	TO	Aliseo-CascNuova
T03	COMUNITA' TERAPEUTICA LA VERBENA - CASCINA ROCHE**	PICCOLA CASA DELLA DIVINA PROVVIDENZA (COTTOLENGO)	PINEROLO	TO	Cottolengo-Rocche
VC	S.T.R. LA SORGENTE	COOP. SOC. LA TERRA PROMESSA 2- ONLUS	VERCELLI	VE	Picco-Sorgente
VC	COMUNITA' TERAPEUTICA AISE	AISE COOPERATIVA SCRL ONLUS	CAPRILE	BI	Aise
BI	COMUNITA' TERAPEUTICA CASA SPERANZA	SOCIETA' COOPERATIVA SOCIALE LA COCCINELLA ONLUS	BIELLA	BI	CasaSperanza
BI	COMUNITA' RESIDENZIALE TERAPEUTICA ILPUNTO	COOPERATIVA SOCIALE IL PUNTO	BIOGLIO	BI	IIPunto
BI	CENTRO DI REINSERIMENTO	COOPERATIVA SOCIALE IL PUNTO	BIELLA	BI	IIPunto-Reinserimento
BI	COMUNITA' DI MAGNANO ALCOK	COOPERATIVA SOCIALE IL PUNTO	MAGNANO	BI	IIPunto-Alcok
NO	COMUNITA' TERAPEUTICA DI MONTRIGIASCO	ASSOCIAZIONE GRUPPO ABELE DI VERBANIA ONLUS	ARONA	NO	AbeleVB-Montrigiasco
VCO	COMUNITA' TERAP. LA NOGA	SOC. COOP. NAMASTHE' SpA	BOGNANCO	VB	Altern-LaNoga
VCO	COMUNITA' TERAPEUTICA CASA ROSA	COOPERATIVA SOCIALE CASA ROSA	TRONTANO	VB	CasaRosa
CN1	CENTRO RESIDENZIALE ACCOGLIENZA S. LORENZO	COMUNITA' PAPA GIOVANNI XXIII COOP. SOCIALE ARL - ONLUS	CARAGLIO	CN	PapaGiov-SLorenzo
CN1	COMUNITA' TERAPEUTICA CAMPO BASE	COOPERATIVA SOCIALE IL GINEPRO ONLUS	CUNEO	CN	Ginepro-CampoBase
CN1	CENTRO ACCOGLIENZA CASCINA MARTELLO S. COOP. SOC. ONLUS	CENTRO ACCOGLIENZA CASCINA MARTELLO S. COOP. SOC. ONLUS	BRIAGLIA	CN	Plocrs-CascMartello
CN2	CENTRO RESIDENZIALE SOMMARIVA	CUFRAD	SOMMARIVA DEL BOSCO	CN	Cufrad
CN2	COMUNITA' TERAPEUTICA LA VERNAZZA	COOPERATIVA SOCIALE IL GINEPRO ONLUS	ALBA	CN	Ginepro-Vernazza
CN2	COMUNITA' TERAPEUTICA IL TAVOLETO	COOPERATIVA SOCIALE ALICE ONLUS SCRL	ALBA	CN	Alice-Tavoleto
CN2	COMUNITA' SAN BENEDETTO	SOCIETA' COOPERATIVA SOCIALE TERRA MIA	SAN BENEDETTO BELBO	CN	TerraMia-SBen
CN2	CENTRO RESIDENZIALE BRA 1	CUFRAD	BRA	CN	Cufrad-Bra1
CN2	CENTRO RESIDENZIALE BRA 2	CUFRAD	BRA	CN	Cufrad-Bra2
AT	COMUNITA' DI AZZANO	SOC.COOP.SOC.CENTRO DI SOLIDARIETA' L'APPRODO ONLUS	AZZANO D'ASTI	AT	L'approdo-AccBreve
AT	COMUNITA' RESIDENZIALE S. GIOVANNI BATTISTA	ASSOCIAZIONE DI SOLIDARIETA' RINASCITA ONLUS	ASTI	AT	Rinasc-SGiovB
AT	COMUNITA' SAN ROCCO	ASSOCIAZIONE LA LOPPA ONLUS	SESSAME	AT	LaLoppa-SRocco
AT	COMUNITA' L'APPRODO DI ASTI	SOC.COOP.SOC. CENTRO DI SOLIDARIETA' L'APPRODO ONLUS	ASTI	AT	L'approdo-Reinser
AT	CASA COPPI	SOC.COOP.SOC.CENTRO DI SOLIDARIETA' L'APPRODO ONLUS	ASTI	AT	L'approdo-Coppi
AL	COMUNITA' G.RANGONE	ASSOCIAZIONE COMUNITA' SAN BENEDETTO AL PORTO	FRASCARO	AL	SBenP-Rangone
AL	COMUNITA' SAN NICOLAIO	ASSOCIAZIONE COMUNITA' SAN BENEDETTO AL PORTO	BERGAMASCO	AL	SBenP-SNicolaio
AL	COMUNITA' RESIDENZIALE A.S.A.D. ONLUS	ASSOCIAZIONE A.S.A.D. ONLUS	BOZZOLE	AL	Asad
AL	CENTRO KADES ONLUS*	CENTRO KADES ONLUS	MELAZZO	AL	Kades
AL	COMUNITA' N.MANDELA	ASSOCIAZIONE COMUNITA' SAN BENEDETTO AL PORTO	VISONE	AL	SBenP-Mandela
T01	COOP.ELLE A PROGETTO ULISSE	COOPERATIVA SOCIALE ELLE A.F.I.	TORINO	TO	Ellea
T01	CENTRO DIURNO FARINELLI	GINEPRODUE COOP.SOCIALE DI SOLIDARIETA ONLUS	TORINO	TO	Ginepro2-Farinelli
T04	COMUNITA' SEMIRESIDENZIALE MASTROPIETRO	ASSOCIAZIONE MASTROPIETRO & C ONLUS	CUORGNE'	TO	MastroP-Cuorgne

\* sedi operative non accreditate

Enti accreditati: caratteristiche strutturali. Piemonte 2009 e 2010. Scheda STR01 - I e II parte. Nota: Tutte le informazioni sono autodichiarazioni degli enti accreditati. Nella tabella in un caso emerge un'incongruenza tra la tipologia della struttura e la retta (Stranaidea). Legenda: STR: Servizi terapeutico-riabilitativi, SPR: Servizi pedagogico-riabilitativi.

ANNO 2009		capacità ricettiva	natura giuridica*	tipologia struttura	retta (€)			Conv. Min. Grazia Giust	altra utenza**
ASL	Identificativo sede				res	semires	minori		
T01	Aliseo	0	2	ACCOGLIENZA AMBULATORIALE				--	3
T02	Abele-Accogl	0	2	ACCOGLIENZA AMBULATORIALE					3-4
VC	IlPunto-Accogl	0	2	ACCOGLIENZA AMBULATORIALE				--	3
VCO	AbeleVB-Accogl	0	2	ACCOGLIENZA AMBULATORIALE				--	3
T02	Cts-Pellicano	8	4	CASA ALLOGGIO	141,43			si	4
T03	Globbe	12	2	CASA ALLOGGIO	135,98			--	1-2-3-4
T04	CasaEmanuele	12	3	CASA ALLOGGIO	135,98				4
T05	Abele-CascTario	10	2	CASA ALLOGGIO	135,99				4
T04	PantaRei	6	2	CASA ALLOGGIO	135,48				4
NO	Segù-Shalom	12	2	CASA ALLOGGIO	137,48			--	1-2-3
NO	TerraPro2-Pampuri	8	4	CASA ALLOGGIO	141,43				4
AL	Fides-CarlaMaria	20	3	CASA ALLOGGIO	135,48				2-3-4
T02	Cts-Cigna	15	4	CENTRO CRISI	97,31			si	
T02	Abele-COD	15	2	CENTRO CRISI	93,56				
T05	Ginepro2-Merlino	14	4	CENTRO CRISI	97,32				2-3
VCO	AbeleVB-Crisalide	15	2	CENTRO CRISI	93,56				
CN1	PapaGiov-SLorenzo	12	4	CENTRO CRISI	96,82			--	3
CN2	Ginepro-FenoglioCC	8	4	CENTRO CRISI	97,28				3
T02	Cts-NordOvest	7	4	COMORBILITA PSI	141,43			si	
T02	BiellaVenti6	10	4	COMORBILITA PSI	140,40				4
T05	Fermata-VTorino	12	2	COMORBILITA PSI	162,50			si	2-3
T05	Il porto	20	2	COMORBILITA PSI	184,95				2-3-4
T05	Fermata-VFenoglio	5	2	COMORBILITA PSI	162,50				2-3
T05	Fermata-VDucaAosta	11	2	COMORBILITA PSI	162,50				2-3
VCO	AbeleVB-Giano	10	2	COMORBILITA PSI	135,99				
CN2	Cufrad-Comorb	15	2	COMORBILITA PSI	136,00				4
T02	Abele-Dropin	0	2	DROPIN					2-3
T03	TerraMia-Grugliasco	20	4	FUNZIONE GENITORIALE	53,19				2-3
CN2	Alice-Mamme	11	4	FUNZIONE GENITORIALE	57,70	37,35		--	
AL	Abele-CascAbele	20	2	FUNZIONE GENITORIALE	55,48				4
T04	Abele-SMauro	10	2	MINORI TD	55,48				4
AT	La cordata	17	2	SPR RESIDENZIALE				--	3
T01	Lenad	30	4	STR AMBULATORIALE					3-4
T01	GruppoArco-Playoff	0	4	STR AMBULATORIALE					4
T02	Abele-Riabilitativo	0	2	STR AMBULATORIALE					2-4
T01	Stranaidea	9	4	STR RESIDENZIALE	142,00				
T01	TerraMia-Nizza	10	4	STR RESIDENZIALE	53,19				
T01	TerraMia-SVito	15	4	STR RESIDENZIALE	53,19				
T01	GruppoArco-Ct	30	4	STR RESIDENZIALE	57,71				3
T01	GruppoArco-Stabilm	10	4	STR RESIDENZIALE				--	
T02	Cts-Saccarelli	24	4	STR RESIDENZIALE	57,70			si	
T02	Cts-SPierre	66	4	STR RESIDENZIALE	57,70			si	
T03	ComAperta	15	2	STR RESIDENZIALE	55,48			--	
T05	Nikodemo	20	2	STR RESIDENZIALE	55,48			si	3-4
T05	Emmanuel	15	2	STR RESIDENZIALE	51,00			--	3
T05	Ginepro2-Peterpan	13	4	STR RESIDENZIALE	57,68				3
T04	MastroP-Valperga	10	2	STR RESIDENZIALE	55,33				3
T04	SMaria Rotonda	14	2	STR RESIDENZIALE	55,44				3
T04	L'orizzonte	23	2	STR RESIDENZIALE	72,00				3
T04	Cts-NotreDame	30	4	STR RESIDENZIALE	57,70			si	3
T03	Ginepro2	60	4	STR RESIDENZIALE	57,68				2-3
T03	Aliseo-CascNuova	15	2	STR RESIDENZIALE	55,78				3
T03	Cottolengo-Rochè	14	3	STR RESIDENZIALE				--	3
T03	Cottolengo-Verbena	11	3	STR RESIDENZIALE				--	
VC	Picco-Sorgente	24	4	STR RESIDENZIALE	53,00				3
VC	Aise	24	4	STR RESIDENZIALE	54,77			si	3
BI	CasaSperanza	15	4	STR RESIDENZIALE	52,86				3-4
BI	IlPunto	30	2	STR RESIDENZIALE	55,48				
BI	IlPunto-Reinserimento	15	2	STR RESIDENZIALE	55,48				3
BI	IlPunto-Alcok	25	2	STR RESIDENZIALE	55,48				3
NO	AbeleVB-Montrigiasco	20	2	STR RESIDENZIALE	55,48				3
VCO	Altern-LaNoga	12	4	STR RESIDENZIALE	55,52				3
VCO	CasaRosa	15	4	STR RESIDENZIALE	55,32				2-3
VCO	CasaRosa-Palesco	4	4	STR RESIDENZIALE	55,32				2-3
CN1	Ginepro-CampoBase	19	4	STR RESIDENZIALE	55,48			--	3
CN1	Plocrs-CascMartello	25	4	STR RESIDENZIALE	52,80	34,16			3
CN2	Cufrad	113	2	STR RESIDENZIALE	55,48				3
CN2	Ginepro-Vernazza	25	4	STR RESIDENZIALE	57,70			si	3
CN2	Alice-Tavoletto	20	4	STR RESIDENZIALE	57,70	37,35			
CN2	TerraMia-SBen	15	4	STR RESIDENZIALE	53,19				2-3
CN2	Cufrad-Bra1	12	2	STR RESIDENZIALE	55,48				
CN2	Cufrad-Bra2	8	2	STR RESIDENZIALE	55,48				
AT	L'approdo-AccBreve	8	4	STR RESIDENZIALE	51,00				3
AT	Rinasc-SGiovB	15	2	STR RESIDENZIALE	55,61				3
AT	LaLoppa-SRocco	10	2	STR RESIDENZIALE	51,00			si	3
AT	L'approdo-Reinser	8	4	STR RESIDENZIALE	51,00				3
AT	L'approdo-Coppi	12	2	STR RESIDENZIALE	51,00				3
AL	SBenP-Rangone	14	2	STR RESIDENZIALE	55,43	35,83			
AL	SBenP-SNicolao	13	2	STR RESIDENZIALE	55,43				3
AL	Asad	12	2	STR RESIDENZIALE	54,00			--	3
AL	Kades	30	2	STR RESIDENZIALE	54,66	35,37			3-4
AL	SBenP-Mandela	17	2	STR RESIDENZIALE	55,43				3
T01	Ellea	12	4	STR SEMIRESIDENZIALE		35,97		--	
T01	Ginepro2-Farinelli	24	4	STR SEMIRESIDENZIALE		37,34			2-3
T04	MastroP-Cuorgnè	15	2	STR SEMIRESIDENZIALE		35,82			3

\* natura giuridica: 1=fondazione 2= associazione 3=ente morale 4=cooperativa 5=altro

\*\* altra utenza: 1=handicappati 2= disagio psichico 3=alcolisti 4=altro

-- dato non pervenuto o non pertinente



ANNO 2010		capacità ricettiva	natura giuridica*	tipologia struttura	retta (€)			Conv. Min. Grazia Giust	altra utenza**
ASL	Identificativo sede				res	semires	minori		
TO1	Aliseo	--	2	ACCOGLIENZA AMBULATORIALE				--	3-4
TO2	Abele-Accogl	--		ACCOGLIENZA AMBULATORIALE				--	2-4
TO2	Cts-Pellicano	8		CASA ALLOGGIO	138,00			--	4
TO3	Giobbe	12	2	CASA ALLOGGIO	138,00			--	1-2-3-4
TO4	CasaEmanuele	12	3	CASA ALLOGGIO	138,00			--	4
TO5	Abele-CascTario	12	2	CASA ALLOGGIO	138,00			--	4
TO4	PantaRei	6	2	CASA ALLOGGIO	138,00			--	4
NO	Segù-Shalom	12	2	CASA ALLOGGIO	140,07			--	2-3-4
NO	TerraPro2-Pampuri	8	4	CASA ALLOGGIO	138,00			--	4
AL	Fides-CarlaMaria	20	3	CASA ALLOGGIO	138,00			--	2-3-4
TO2	Cts-Cigna	15	4	CENTRO CRISI	108,00			--	
TO2	Abele-COD	15	2	CENTRO CRISI	108,00			--	3
TO5	Ginepro2-Merlino	14	4	CENTRO CRISI	108,00			--	2-3
VCO	AbeleVB-Crisalide	15	2	CENTRO CRISI	108,00			--	
CN2	Ginepro-FenoglioCC	8	4	CENTRO CRISI	108,00			--	3
TO2	Cts-NordOvest	8		COMORBILITA PSI	150,00			--	
TO2	BiellaVenti6	10	4	COMORBILITA PSI	150,00			--	2-3-4
TO5	Fermata-VTorino	15	2	COMORBILITA PSI	164,94			--	2-3-4
TO5	Il porto	20	2	COMORBILITA PSI	192,00			--	2-3-4
TO5	Fermata-Vfenoglio°	5	2	COMORBILITA PSI	164,94			--	2-3-4
TO5	Fermata-VDucaAosta	11	2	COMORBILITA PSI	164,94			--	2-3-4
VCO	AbeleVB-Giano	10	2	COMORBILITA PSI	150,00			--	
CN2	Cufrad-Comorb	15	2	COMORBILITA PSI	150,00			--	3-4
TO2	Abele-Dropin°	--		DROPIN				--	3
TO3	TerraMia-Grugliasco	12	4	FUNZIONE GENITORIALE	100,00			--	2-3
CN2	Alice-Mamme	10	4	FUNZIONE GENITORIALE	100,00			--	3
AL	Abele-CascAbele	20	2	FUNZIONE GENITORIALE	73,00			--	3-4
TO1	Stranaidea	9	4	MINORI TD	142,00			--	
TO1	Lenad	--	4	STR AMBULATORIALE		34,00		--	3-4
TO2	Abele-Riabilitativo°	--		STR AMBULATORIALE				--	2-4
TO1	TerraMia-Nizza	10	4	STR RESIDENZIALE	72,00			--	2-3
TO1	TerraMia-SVito	15	4	STR RESIDENZIALE	72,00			--	2-3
TO1	GruppoArco-Ct	30	4	STR RESIDENZIALE	72,00			--	3
TO1	GruppoArco-Stabilim°	10	4	STR RESIDENZIALE				--	3
TO2	Cts-Saccarelli	20	4	STR RESIDENZIALE	72,00			--	
TO2	Cts-SPierre	50	4	STR RESIDENZIALE	72,00			--	
TO3	ComAperta	15	2	STR RESIDENZIALE	72,00			--	3
TO5	Nikodemo	20	2	STR RESIDENZIALE	72,00			--	3-4
TO5	Emmanuel	15	2	STR RESIDENZIALE	72,00			--	3
TO5	Ginepro2-Peterpan	13	4	STR RESIDENZIALE	72,00			--	3
TO4	MastroP-Valperga	10	2	STR RESIDENZIALE	72,00			--	3
TO4	SMaria Rotonda	14	2	STR RESIDENZIALE	72,00			--	3
TO4	Orizzonte	23	2	STR RESIDENZIALE	72,00			--	3
TO4	Cts-NotreDame	28	4	STR RESIDENZIALE	72,00			--	3
TO3	Ginepro2	60	4	STR RESIDENZIALE	72,00			--	3
TO3	Aliseo-CascNuova°	15	2	STR RESIDENZIALE	72,00			--	3
TO3	Cottolengo-Rochè°	14	3	STR RESIDENZIALE				--	3
VC	Picco-Sorgente	24	4	STR RESIDENZIALE	72,00			--	3
VC	Aise	24	4	STR RESIDENZIALE	74,88			--	3
BI	CasaSperanza	15	4	STR RESIDENZIALE	50,83			--	3-4
BI	IIPunto	30	4	STR RESIDENZIALE	72,00			--	3
BI	IIPunto-Reinserimento	15	4	STR RESIDENZIALE	72,00			--	3
BI	IIPunto-Alcok	25	4	STR RESIDENZIALE	72,00			--	3
NO	AbeleVB-Montrigiasco	20	2	STR RESIDENZIALE	72,00			--	3
VCO	Altern-LaNoga	12	4	STR RESIDENZIALE	72,00			--	2-3-4
VCO	CasaRosa	19	4	STR RESIDENZIALE	72,00			--	2-3
CN1	PapaGiov-SLorenzo	12	4	STR RESIDENZIALE	72,00			--	2-3
CN1	Ginepro-CampoBase	19	4	STR RESIDENZIALE	72,00			--	3
CN1	Plocrs-CascMartello	25	4	STR RESIDENZIALE	72,00	45,00		--	
CN2	Cufrad	113	2	STR RESIDENZIALE	72,00			--	3
CN2	Ginepro-Vernazza	25	4	STR RESIDENZIALE	72,00			--	3
CN2	Alice-Tavoletto	20	4	STR RESIDENZIALE	72,00			--	3
CN2	TerraMia-SBen	15	4	STR RESIDENZIALE	72,00			--	2-3
CN2	Cufrad-Bra1	12	2	STR RESIDENZIALE	72,00			--	3
CN2	Cufrad-Bra2	8	2	STR RESIDENZIALE	72,00			--	3
AT	L'approdo-AccBreve	8	4	STR RESIDENZIALE	72,00			--	3
AT	Rinasc-SGiovB	15	2	STR RESIDENZIALE	72,00			--	3
AT	LaLoppa-SRocco	10	2	STR RESIDENZIALE	72,00			--	3
AT	L'approdo-Reinser	8	4	STR RESIDENZIALE	72,00			--	3
AT	L'approdo-Coppi	12	4	STR RESIDENZIALE	72,00			--	3
AL	SBenP-Rangone	14	2	STR RESIDENZIALE	72,00			--	3
AL	SBenP-SNicolao	13	2	STR RESIDENZIALE	72,00			--	3
AL	Asad	12	2	STR RESIDENZIALE	72,00			--	3
AL	Kades°	30	2	STR RESIDENZIALE	54,66			--	3-4
AL	SBenP-Mandela	17	2	STR RESIDENZIALE	72,00			--	3
TO1	Ellea	12	4	STR SEMIRESIDENZIALE		45,00		--	
TO1	Ginepro2-Farinelli	24	4	STR SEMIRESIDENZIALE		45,00		--	2-3
TO4	MastroP-Cuorgnè	15	2	STR SEMIRESIDENZIALE		45,00		--	3

\* natura giuridica: 1=fondazione 2= associazione 3=ente morale 4=cooperativa 5=altro

\*\* altra utenza: 1=handicappati 2= disagio psichico 3=alcolisti 4=altro

-- = dato non pervenuto o non pertinente

° ente non accreditato

Enti accreditati: tipologia delle attività principali. Piemonte 2009 e 2010. Scheda STR01 - III parte.

ANNO 2009		ATTIVITA'																
ASL	Identificativo sede	psicoterapia individuale	psicoterapia familiare	psicoterapia di gruppo	colloqui	sostegno famiglie	assistenza carcere	gruppi auto-aiuto	sport	cultura	recupero scolastico	formazione profess	att lav commercio	att lab artigiani	att lab artistici	att lab industriali	att lab agricoli	altre attività lavorative
TO1	Aliseo				X	X		X		X								
TO2	Abele-Accogl	X	X	X	X	X	X	X										
VC	IIPunto-Accogl	X		X	X	X												
VCO	AbeleVB-Accogl				X		X											
TO2	Cts-Pellicano	X	X	X	X	X	X		X	X	X	X						
TO3	Giobbe	X		X	X	X		X	X	X	X	X						
TO4	CasaEmanuele	X	X		X	X				X	X			X	X			
TO5	Abele-CascTario				X	X		X		X	X			X	X		X	
TO4	PantaRei	X		X	X				X	X								
NO	Segu-Shalom			X	X	X			X	X		X		X			X	
NO	TerraPro2-Pampuri				X	X			X	X					X			
AL	Fides-CarlaMaria	X		X	X	X			X	X	X				X			X
TO2	Cts-Cigna	X		X	X	X			X	X	X							
TO2	Abele-COD			X	X	X		X		X	X							
TO5	Ginepro2-Merlino				X	X			X	X								
VCO	AbeleVB-Crisalide			X	X				X	X								X
CN1	PapaGiov-SLorenzo	X			X	X	X	X	X	X			X				X	
CN2	Ginepro-FenoglioCC	X		X	X	X		X	X	X					X			X
TO2	Cts-NordOvest	X	X	X	X	X	X	X	X	X	X	X						
TO2	BiellaVenti6	X	X	X	X	X	X	X	X	X		X		X				
TO5	Fermata-VTorino	X	X	X	X	X				X	X				X			
TO5	Il porto	X	X	X	X	X			X	X	X			X	X			X
TO5	Fermata-VFenoglio	X	X	X	X	X		X		X	X				X			X
TO5	Fermata-VDucaAosta	X	X	X	X	X		X		X	X				X			X
VCO	AbeleVB-Giano	X		X	X				X	X								X
CN2	Cufrad-Comorb	X	X	X	X	X		X	X	X								X
TO2	Abele-Dropin				X			X	X	X								
TO3	TerraMia-Grugliasco	X		X	X					X	X							X
CN2	Alice-Mamme				X							X		X				
AL	Abele-CascAbele	X	X		X	X			X	X								X
TO4	Abele-SMauro	X		X	X	X		X		X	X	X		X	X			
AT	La cordata	X	X	X	X	X				X	X			X				
TO1	Lenad	X	X	X	X	X				X								
TO1	GruppoArco-Playoff	X	X	X	X	X												
TO2	Abele-Riabilitativo	X	X	X	X	X												
TO1	Stranaidea				X	X		X	X	X	X	X						X
TO1	TerraMia-Nizza	X		X	X			X										
TO1	TerraMia-SVito	X		X	X													
TO1	GruppoArco-Ct			X	X	X	X	X	X	X								
TO1	GruppoArco-Stabilm				X			X	X	X		X						X
TO2	Cts-Saccarelli	X	X	X	X	X	X	X	X	X		X						
TO2	Cts-SPierre				X	X	X	X	X	X	X							
TO3	ComAperta	X			X			X										
TO5	Nikodemo	X	X	X	X	X		X	X	X	X			X	X			
TO5	Emmanuel				X	X			X	X				X				X
TO5	Ginepro2-Peterpan	X		X	X				X									
TO4	MastroP-Valperga				X	X	X	X	X	X	X	X		X	X		X	X
TO4	SMaria Rotonda	X			X	X	X			X	X			X			X	X
TO4	L'orizzonte				X	X				X	X							X
TO4	Cts-NotreDame	X			X	X		X	X	X								
TO3	Ginepro2	X		X	X	X	X		X	X	X							
TO3	Aliseo-CascNuova			X	X	X		X	X	X	X			X	X		X	X
TO3	Cottolengo-Roché	X	X	X	X	X		X	X	X					X		X	
TO3	Cottolengo-Verbena	X	X	X	X	X		X	X	X							X	
VC	Picco-Sorgente				X	X	X	X	X	X								
VC	Aise	X		X	X	X	X	X	X	X			X					X
BI	CasaSperanza				X	X			X	X	X		X	X				X
BI	IIPunto	X		X	X				X	X	X	X						
BI	IIPunto-Reinserimento	X		X				X		X	X	X						
BI	IIPunto-Alcok		X		X			X										
NO	AbeleVB-Montrigiasco				X				X	X							X	X
VCO	Altern-LaNoga	X		X	X	X			X	X	X	X						
VCO	CasaRosa	X		X	X	X		X	X	X				X			X	
VCO	CasaRosa-Paiesco																	
CN1	Ginepro-CampoBase	X		X	X			X	X	X	X	X		X	X		X	X
CN1	Plocrs-CascMartello				X			X	X	X	X	X				X		
CN2	Cufrad	X	X	X	X	X		X	X	X								X
CN2	Ginepro-Vernazza	X		X	X	X	X	X	X	X	X	X			X		X	X
CN2	Alice-Tavoletto	X	X	X	X	X		X	X	X	X	X		X			X	X
CN2	TerraMia-SBen	X		X	X	X	X		X	X	X			X			X	
CN2	Cufrad-Bra1	X	X	X	X	X		X	X	X								X
CN2	Cufrad-Bra2	X	X	X	X	X		X	X	X								X
AT	L'approdo-AccBreve				X	X		X	X	X								X
AT	Rinasc-SGiovB			X	X		X		X	X	X							X
AT	LaLoppa-SRocco	X	X	X	X	X			X	X	X							X
AT	L'approdo-Reinser				X			X	X	X								
AT	L'approdo-Coppi				X	X		X	X	X								
AL	SBenP-Rangone	X			X		X	X	X	X	X	X						X
AL	SBenP-SNicolao	X		X	X		X	X	X	X	X							X
AL	Asad	X			X	X				X		X						X
AL	Kades				X	X	X	X	X	X					X			X
AL	SBenP-Mandela	X			X	X	X	X	X	X	X	X						X
TO1	Ellea	X		X	X			X										
TO1	Ginepro2-Farinelli	X	X	X	X	X	X		X	X	X							
TO4	MastroP-Cuorgne				X	X	X	X	X	X	X	X		X	X		X	X

ANNO 2010		ATTIVITA'																
ASL	Identificativo sede	psicoterapia individuale	psicoterapia familiare	psicoterapia di gruppo	colloqui	sostegno famiglie	assistenza carcere	gruppi auto-aiuto	sport	cultura	recupero scolastico	formazione profess	att lav commercio	att lab artigiani	att lab artistici	att lab industriali	att lab agricoli	altre attività lavorative
	Aliseo				X	X		X		X								
TO2	Abele-Accogli				X	X	X	X										
TO2	Cts-Pellicano	X	X	X	X	X	X			X	X	X						
TO3	Giobbe	X			X	X				X	X	X						
TO4	CasaEmanuele	X	X		X	X				X	X					X		
TO5	Abele-CascTario				X	X		X		X	X			X	X		X	
TO4	PantaRei	X			X				X	X								
NO	Segù-Shalom	X			X					X	X	X					X	
NO	TerraPro2-Pampuri				X					X					X			
AL	Fides-CarlaMaria	X		X	X	X				X	X			X				X
TO2	Cts-Cigna	X		X	X			X		X					X			X
TO2	Abele-COD	X			X	X		X		X	X						X	X
TO5	Ginepro2-Merlino	X		X	X	X				X								
VCO	AbeleVB-Crisalide				X	X				X								X
CN2	Ginepro-FenoglioCC	X		X	X	X		X		X					X			
TO2	Cts-NordOvest	X	X	X	X	X		X		X								
TO2	BiellaVenté	X	X	X	X	X	X	X		X								
TO5	Fermata-VTorino	X	X	X	X	X				X					X			
TO5	Il porto		X	X	X	X				X	X			X	X			X
TO5	Fermata-Vfenoglio*	X	X	X	X	X		X		X					X			
TO5	Fermata-VDucaAosta	X	X	X	X	X		X		X					X			
VCO	AbeleVB-Giano	X		X	X					X								X
CN2	Cufrad-Comorb	X	X	X	X	X		X		X								X
TO2	Abele-Dropin*				X		X											
TO3	TerraMia-Grugliasco	X		X	X	X		X		X	X	X						X
CN2	Alice-Mamme	X		X	X	X		X		X	X	X		X				
AL	Abele-CascAbele	X	X	X	X	X				X	X	X		X			X	X
TO1	Stranaidea				X	X		X		X	X	X						
TO1	Lenad	X	X	X	X	X				X								
TO2	Abele-Riabilitativo*	X	X	X	X	X	X											
TO1	TerraMia-Nizza	X		X	X			X										
TO1	TerraMia-SVito	X		X	X													
TO1	GruppoArco-Ct	X	X	X	X	X	X	X		X								
TO1	GruppoArco-Stabilim*				X	X	X	X		X		X						X
TO2	Cts-Saccarelli	X	X		X	X	X	X		X	X	X						
TO2	Cts-SPierre	X			X	X		X		X	X							X
TO3	ComAperta				X					X								X
TO5	Nikodemo	X	X	X	X	X				X	X			X	X			
TO5	Emmanuel				X					X								
TO5	Ginepro2-Peterpan	X		X				X						X	X			
TO4	MastroP-Valperga				X	X	X	X		X	X	X		X	X		X	
TO4	SMaria Rotonda	X			X	X	X			X	X			X			X	X
TO4	Orizzonte	X	X	X	X	X	X	X		X				X				
TO4	Cts-NotreDame				X	X	X	X		X	X							
TO3	Ginepro2	X		X	X	X	X	X		X	X							
TO3	Aliseo-CascNuova*			X	X	X				X	X			X	X		X	X
TO3	Cottolengo-Rochè*	X	X	X	X	X		X		X					X		X	
VC	Picco-Sorgente				X	X	X	X		X					X			
VC	Aise	X		X	X	X	X	X		X			X				X	
BI	CasaSperanza				X	X				X	X		X	X				X
BI	IIPunto	X		X	X					X	X	X						
BI	IIPunto-Reinserimento	X		X	X					X	X	X						
BI	IIPunto-Alcok		X	X	X					X								
NO	AbeleVB-Montrigiasco				X					X							X	X
VCO	Altern-LaNoga	X		X	X	X				X	X	X	X	X			X	
VCO	CasaRosa	X		X	X	X		X		X	X			X			X	
CN1	PapaGiov-SLorenzo	X			X	X	X	X		X				X			X	
CN1	Ginepro-CampoBase	X		X	X	X	X	X		X	X	X		X	X		X	X
CN1	Plocrs-CascMartello				X	X	X	X		X	X	X				X		
CN2	Cufrad	X	X	X	X	X		X		X								X
CN2	Ginepro-Vernazza	X		X	X	X	X	X		X	X	X		X	X		X	X
CN2	Alice-Tavoletto	X		X	X	X		X		X				X				X
CN2	TerraMia-SBen	X		X	X	X	X			X				X			X	
CN2	Cufrad-Bra1	X	X	X	X	X		X		X								X
CN2	Cufrad-Bra2	X	X	X	X	X		X		X								X
AT	L'approdo-AccBreve	X			X	X				X							X	X
AT	Rinasc-SGiovB			X	X		X			X	X						X	X
AT	LaLoppa-SRocco	X	X	X	X	X				X	X						X	
AT	L'approdo-Reinser	X			X	X		X				X						
AT	L'approdo-Coppi	X		X	X	X		X		X								X
AL	SBenP-Rangone				X	X		X		X	X				X		X	
AL	SBenP-SNicolao				X	X		X		X	X			X	X		X	
AL	Asad	X			X	X				X		X						X
AL	Kades*				X	X	X	X		X				X	X		X	X
AL	SBenP-Mandela				X	X		X		X				X	X		X	
TO1	Ellea	X		X	X			X										
TO1	Ginepro2-Farinelli			X	X	X				X	X	X						X
TO4	MastroP-Cuorgnè				X	X		X		X	X	X		X	X		X	

\* ente non accreditato



(Segue) Enti accreditati: personale per tipo di rapporto. Piemonte 2009. Scheda STR01 - II parte. (legenda: pi: tempo pieno; pa: tempo parziale; ex: ex-tossicodipendenti).

ASL	Identificativo sede	animatori			maestri artigiani			amministrativi			operatori di comunità			altro			totale																					
		pi	pa	ex	pi	pa	ex	pi	pa	ex	pi	pa	ex	pi	pa	ex	pi	pa	ex																			
T01	Aliseo								3							6	4	1		13	18																	
T02	Abele-Accogli															3				3	10																	
VC	IIPunto-Accogli																1			1	2																	
VCO	AbeleVB-Accogli															1	1			1	2																	
T02	Cts-Pellicano																				2																	
T03	Giobbe																2			8	9																	
T04	CasaEmanuele																4			1	15																	
T05	Abele-CascTario																1			15	7																	
T04	PantaRei																				8																	
NO	Segù-Shalom																				1																	
NO	TerraPro2-Pampuri																				5																	
AL	Fides-CarlaMaria																				4																	
T02	Cts-Cigna																2			2	9																	
T02	Abele-COD																				2																	
T05	Ginepro2-Merlino																				1																	
VCO	AbeleVB-Crisalide																				2																	
CN1	PapaGlov-SLorenzo																				1																	
CN2	Ginepro-FenoglioCC																				2																	
T02	Cts-NordOvest																				1																	
T02	BiellaVenti6																				2																	
T05	Fermata-VTorino																				3																	
T05	Il porto																				2																	
T05	Fermata-VFenoglio																				5																	
T05	Fermata-VDucaAosta																				4																	
VCO	AbeleVB-Giano																				2																	
CN2	Cufrad-Camorb																				2																	
T02	Abele-Dropin																				1																	
T03	TerraMia-Grugliasco																				1																	
CN2	Alice-Mamme																				3																	
AL	Abele-CascAbele																				3																	
T04	Abele-SMauro																				1																	
AT	La cordata																				4																	
T01	Lenad																				1																	
T01	GruppoArco-Playoff																				2																	
T02	Abele-Riabilitativo																				1																	
T01	Stranalea																				3																	
T01	TerraMia-Nizza																				2																	
T01	TerraMia-SVito																				1																	
T01	GruppoArco-Ct																				2																	
T01	GruppoArco-Stabilim																				2																	
T02	Cts-Saccarelli																				1																	
T02	Cts-SPierre																				2																	
T03	ComAperta																				1																	
T05	Nikodemo																				1																	
T05	Emmanuel																				2																	
T05	Ginepro2-Peterpan																				1																	
T04	MastroP-Valperga																				2																	
T04	SMaria Rotonda																				1																	
T04	L'orizzonte																				1																	
T04	Cts-NotreDame																				2																	
T03	Ginepro2																				4																	
T03	Aliseo-CascNuova																				1																	
T03	Cottolengo-Rochè																				1																	
T03	Cottolengo-Verbena																				1																	
VC	Picco-Sorgente																				1																	
VC	Aise																				2																	
BI	CasaSperanza																				1																	
BI	IIPunto																				4																	
BI	IIPunto-Reinserimento																				2																	
BI	IIPunto-Alcok																				1																	
NO	AbeleVB-Montriglasco																				13																	
VCO	Altern-LaNoga																				2																	
VCO	CasaRosa																				2																	
VCO	CasaRosa-Paiesco																				2																	
CN1	Ginepro-CampoBase																				1																	
CN1	Plocrs-CascMartello																				2																	
CN2	Cufrad																				2																	
CN2	Ginepro-Vernazza																				1																	
CN2	Alice-Tavoletto																				1																	
CN2	TerraMia-SBen																				3																	
CN2	Cufrad-Bra1																				1																	
CN2	Cufrad-Bra2																				1																	
AT	L'approdo-AccBreve																				2																	
AT	Rinasc-SGiovB																				1																	
AT	LaLoppa-SRocco																				1																	
AT	L'approdo-Reinser																				2																	
AT	L'approdo-Coppi																				2																	
AL	SBenP-Rangone																				1																	
AL	SBenP-SNicolao																				1																	
AL	Asad																				1																	
AL	Kades																				5																	
AL	SBenP-Mandela																				1																	
T01	Ellea																				1																	
T01	Ginepro2-Farinelli																				2																	
T04	MastroP-Cuornè																				1																	
Totale Piemonte		3	2	1	2	18	2	4	2	6	9	19	15	2	4	2	9	61	5	3	6	2	30	70	25	4	9	7	174	73	483	118	36	137	25	260	1059	119





# Enti accreditati: capacità ricettiva, operatori, utenti. Piemonte 2009 e 2010.

Scheda STR01 - I, II e III parte. Gli indici regionali sono calcolati senza conteggiare le strutture ambulatoriali. Per l'anno 2010 rispetto agli elenchi delle strutture accreditate, mancano i dati dei servizi: La Coccinella-Centro Diurno Riabilitativo e Terra Mia "Shalom" - Comunità Marentino.

ASL	ANNO 2009 Identificativo sede	capacità ricettiva	operatori tempo pieno	operatori tempo parziale	passaggi totali	nuovi utenti	utenti da fuori regione	utenti in carico al 31 dic.	posti / operatori tempo pieno	indice rotazione	utenti 31dic/ operatori tempo pieno	indice occupazione
TO1	Aliseo	--	4	14	163	78	0	100	--	--	25,00	--
TO2	Abele-Accogl	--	5	5	128	128	0	20	--	--	4,00	--
VC	IIPunto-Accogl	--	1	1	0	31	0	0	--	--	0,00	--
VCO	AbeleVB-Accogl	--	0	2	25	23	0	11	--	--	0,00	--
TO2	Cts-Pellicano	8	6	9	13	8	0	8	1,33	1,63	1,33	1,00
TO3	Giobbe	12	7	25	14	5	0	10	1,71	1,17	1,43	0,83
TO4	CasaEmanuele	12	8	13	16	5	1	9	1,50	1,33	1,13	0,75
TO5	Abele-CascTario	10	7	19	25	10	0	9	1,43	2,50	1,29	0,90
TO4	PantaRei	6	4	13	6	3	0	4	1,50	1,00	1,00	0,67
NO	Segù-Shalom	12	7	6	14	4	0	12	1,71	1,17	1,71	1,00
NO	TerraPro2-Pampuri	8	7	1	12	4	2	7	1,14	1,50	1,00	0,88
AL	Fides-CarlaMaria	20	14	11	28	11	8	17	1,43	1,40	1,21	0,85
TO2	Cts-Cigna	15	7	13	84	57	7	11	2,14	5,60	1,57	0,73
TO2	Abele-COD	15	7	5	77	77	8	15	2,14	5,13	2,14	1,00
TO5	Ginepro2-Merlino	14	3	9	68	34	1	14	4,67	4,86	4,67	1,00
VCO	AbeleVB-Crisalide	15	7	9	47	39	0	8	2,14	3,13	1,14	0,53
CN1	PapaGiov-SLorenzo	12	7	4	39	0	0	6	1,71	3,25	0,86	0,50
CN2	Ginepro-FenoglioCC	8	8	6	43	35	2	5	1,00	5,38	0,63	0,63
TO2	Cts-NordOvest	7	7	11	12	9	2	5	1,00	1,71	0,71	0,71
TO2	BiellaVenti6	10	6	11	17	8	0	8	1,67	1,70	1,33	0,80
TO5	Fermata-VTorino	12	18	5	12	5	5	12	0,67	1,00	0,67	1,00
TO5	Il porto	20	17	24	41	23	27	21	1,18	2,05	1,24	1,05
TO5	Fermata-VFenoglio	5	5	4	5	1	0	5	1,00	1,00	1,00	1,00
TO5	Fermata-VDucaAosta	11	13	3	11	6	2	11	0,85	1,00	0,85	1,00
VCO	AbeleVB-Giano	10	6	7	23	15	5	9	1,67	2,30	1,50	0,90
CN2	Cufrad-Comorb	15	11	6	37	24	16	15	1,36	2,47	1,36	1,00
TO2	Abele-Dropin	--	4	7	0	0	0	0	--	--	--	--
TO3	TerraMia-Grugliasco	20	8	3	17	10	0	10	--	--	1,25	0,50
CN2	Alice-Mamme	11	5	5	9	7	0	9	2,20	0,82	1,80	0,82
AL	Abele-CascAbele	20	8	7	33	12	0	14	2,50	1,65	1,75	0,70
TO4	Abele-SMauro	10	7	13	5	1	0	1	1,43	0,50	0,14	0,10
AT	La cordata	17	3	11	28	17	1	16	5,67	1,65	5,33	0,94
TO1	Lenad	--	0	7	25	13	0	18	--	--	--	--
TO1	GruppoArco-Playoff	--	2	4	24	10	0	8	--	--	--	--
TO2	Abele-Riabilitativo	--	6	4	58	37	0	23	--	--	3,83	--
TO1	Stranaidea	9	6	3	17	6	14	9	--	--	1,50	1,00
TO1	TerraMia-Nizza	10	5	1	24	5	0	9	2,00	2,40	1,80	0,90
TO1	TerraMia-SVito	15	4	1	22	9	0	11	3,75	1,47	2,75	0,73
TO1	GruppoArco-Ct	30	9	8	95	68	5	31	3,33	3,17	3,44	1,03
TO1	GruppoArco-Stabilim	10	1	4	14	9	0	5	10,00	1,40	5,00	0,50
TO2	Cts-Saccarelli	24	5	7	40	21	5	19	--	--	3,80	0,79
TO2	Cts-SPierre	66	6	9	49	26	2	22	11,00	0,74	3,67	0,33
TO3	ComAperta	15	6	1	29	15	1	14	2,50	1,93	2,33	0,93
TO5	Nikodemo	20	9	18	34	15	0	18	2,22	1,70	2,00	0,90
TO5	Emmanuel	15	5	1	11	11	0	8	3,00	0,73	1,60	0,53
TO5	Ginepro2-Peterpan	13	3	6	21	17	0	11	4,33	1,62	3,67	0,85
TO4	MastroP-Valperga	10	3	13	6	8	0	0	3,33	0,60	0,00	0,00
TO4	SMaria Rotonda	14	4	5	34	22	1	17	3,50	2,43	4,25	1,21
TO4	L'orizzonte	23	3	5	45	28	11	20	7,67	1,96	6,67	0,87
TO4	Cts-NotreDame	30	7	3	55	38	7	24	4,29	1,83	3,43	0,80
TO3	Ginepro2	60	14	22	87	41	1	52	4,29	1,45	3,71	0,87
TO3	Aliseo-CascNuova	15	6	3	30	17	0	12	2,50	2,00	2,00	0,80
TO3	Cottolengo-Roché	14	5	3	22	6	0	12	2,80	1,57	2,40	0,86
TO3	Cottolengo-Verbena	11	3	2	5	0	0	0	3,67	0,45	0,00	0,00
VC	Picco-Sorgente	24	4	9	36	21	0	15	6,00	1,50	3,75	0,63
VC	Aise	24	8	5	43	30	32	24	3,00	1,79	3,00	1,00
BI	CasaSperanza	15	7	6	23	10	0	15	2,14	1,53	2,14	1,00
BI	IIPunto	30	7	0	80	60	12	34	4,29	2,67	4,86	1,13
BI	IIPunto-Reinserimento	15	5	1	34	34	4	16	3,00	2,27	3,20	1,07
BI	IIPunto-Alcok	25	5	1	78	24	13	49	5,00	3,12	9,80	1,96
NO	AbeleVB-Montrigiasco	20	5	19	32	22	0	10	4,00	1,60	2,00	0,50
VCO	Altern-LaNoga	12	4	3	17	10	5	10	3,00	1,42	2,50	0,83
VCO	CasaRosa	15	5	0	44	42	0	16	3,00	2,93	3,20	1,07
VCO	CasaRosa-Paiesco	4	5	0	5	5	0	3	0,80	1,25	0,60	0,75
CN1	Ginepro-CampoBase	19	6	7	33	15	3	17	3,17	1,74	2,83	0,89
CN1	Plocrs-CascMartello	25	7	6	42	20	28	12	3,57	1,68	1,71	0,48
CN2	Cufrad	113	44	0	197	104	55	89	2,57	1,74	2,02	0,79
CN2	Ginepro-Vernazza	25	13	2	47	20	6	24	1,92	1,88	1,85	0,96
CN2	Alice-Tavoletto	20	8	1	35	14	0	16	2,50	1,75	2,00	0,80
CN2	TerraMia-SBen	15	6	4	24	14	24	8	2,50	1,60	1,33	0,53
CN2	Cufrad-Bra1	12	5	0	21	12	0	10	2,40	1,75	2,00	0,83
CN2	Cufrad-Bra2	8	5	0	18	4	4	8	1,60	2,25	1,60	1,00
AT	L'approdo-AccBreve	8	6	1	22	7	8	4	1,33	2,75	0,67	0,50
AT	Rinasc-SGiovB	15	5	6	30	17	0	16	3,00	2,00	3,20	1,07
AT	LaLoppa-SRocco	10	3	3	24	13	18	7	3,33	2,40	2,33	0,70
AT	L'approdo-Reinser	8	5	1	19	6	8	8	1,60	2,38	1,60	1,00
AT	L'approdo-Coppi	12	5	1	41	21	18	12	2,40	3,42	2,40	1,00
AL	SBenP-Rangone	14	4	3	25	0	14	11	3,50	1,79	2,75	0,79
AL	SBenP-SNicolao	13	4	4	27	17	0	5	3,25	2,08	1,25	0,38
AL	Asad	12	4	4	10	8	0	3	3,00	0,83	0,75	0,25
AL	Kades	30	9	2	58	43	17	19	3,33	1,93	2,11	0,63
AL	SBenP-Mandela	17	4	3	29	19	14	6	4,25	1,71	1,50	0,35
TO1	Ellea	12	2	2	20	10	1	12	6,00	1,67	6,00	1,00
TO1	Ginepro2-Farinelli	24	3	3	28	11	0	12	8,00	1,17	4,00	0,50
TO4	MastroP-Cuorgne	15	2	6	25	16	0	13	7,50	1,67	6,50	0,87
Totale Piemonte		1350	544	515	2966	1761	418	1249	2,57	1,88	2,03	0,79

-- = dato non pervenuto o non pertinente o indice non calcolabile



ASL	ANNO 2010 Identificativo sede	capacità ricettiva	operatori tempo pieno	operatori tempo parziale	passaggi totali	nuovi utenti	utenti da fuori regione	utenti in carico al 31 dic.	posti / operatori tempo pieno	indice rotazione	utenti 31 dic/ operatori tempo pieno	indice occupazione
TO1	Aliseo	--	4	11	142	75	0	108	--	--	27,00	--
TO2	Abele-Accogli	--	6	6	142	121	0	10	--	--	1,67	--
TO2	Cts-Pellicano	8	6	8	12	4	1	6	1,33	1,50	1,00	0,75
TO3	Giobbe	12	9	18	12	2	0	7	1,33	1,00	0,78	0,58
TO4	CasaEmanuele	12	9	12	13	4	1	8	1,33	1,08	0,89	0,67
TO5	Abele-CascTario	12	9	3	48	14	0	11	1,33	4,00	1,22	0,92
TO4	PantaRei	6	4	4	3	1	0	3	1,50	0,50	0,75	0,50
NO	Segù-Shalom	12	8	10	16	4	0	12	1,50	1,33	1,50	1,00
NO	TerraPro2-Pampuri	8	7	1	15	11	3	8	1,14	1,88	1,14	1,00
AL	Fides-CarlaMaria	20	13	10	20	5	8	15	1,54	1,00	1,15	0,75
TO2	Cts-Cigna	15	7	9	131	56	8	14	2,14	8,73	2,00	0,93
TO2	Abele-COD	15	8	8	71	53	9	14	1,88	4,73	1,75	0,93
TO5	Ginepro2-Merlino	14	4	5	54	43	1	3	3,50	3,86	0,75	0,21
VCO	AbeleVB-Crisalide	15	6	9	59	39	3	10	2,50	3,93	1,67	0,67
CN2	Ginepro-FenoglioCC	8	6	7	39	33	4	5	1,33	4,88	0,83	0,63
TO2	Cts-NordOvest	8	7	8	16	11	1	7	1,14	2,00	1,00	0,88
TO2	BiellaVenti6	10	5	7	14	9	0	5	2,00	1,40	1,00	0,50
TO5	Fermata-VTorino	15	18	5	25	12	5	15	0,83	1,67	0,83	1,00
TO5	Il porto	20	21	21	39	19	22	17	0,95	1,95	0,81	0,85
TO5	Fermata-Vfenoglio*	5	5	4	5	2	0	5	1,00	1,00	1,00	1,00
TO5	Fermata-VDucaAosta	11	13	3	17	6	2	11	0,85	1,55	0,85	1,00
VCO	AbeleVB-Giano	10	6	7	24	13	3	10	1,67	2,40	1,67	1,00
CN2	Cufrad-ComorB	15	12	10	30	13	12	12	1,25	2,00	1,00	0,80
TO2	Abele-Dropin*	--	6	2	0	0	0	0	--	--	--	--
TO3	TerraMia-Grugliasco	12	7	5	15	6	0	8	1,71	1,25	1,14	0,67
CN2	Alice-Mamme	10	8	4	16	7	1	6	1,25	1,60	0,75	0,60
AL	Abele-CascAbele	20	9	4	22	10	0	19	2,22	1,10	2,11	0,95
TO1	Stranaidea	9	9	0	12	4	9	9	1,00	1,33	1,00	1,00
TO1	Lenad	--	0	8	28	13	0	22	--	--	--	--
TO2	Abele-Riabilitativo*	--	6	6	72	50	0	31	--	--	5,17	--
TO1	TerraMia-Nizza	10	3	3	23	5	0	9	3,33	2,30	3,00	0,90
TO1	TerraMia-SVito	15	3	2	23	9	0	11	5,00	1,53	3,67	0,73
TO1	GruppoArco-Ct	30	8	4	74	38	2	27	3,75	2,47	3,38	0,90
TO1	GruppoArco-Stabilm*	10	0	2	15	9	0	7	--	1,50	--	0,70
TO2	Cts-Saccarelli	20	5	7	38	14	6	18	4,00	1,90	3,60	0,90
TO2	Cts-SPierre	50	6	9	33	15	5	18	8,33	0,66	3,00	0,36
TO3	ComAperta	15	7	1	26	14	3	11	2,14	1,73	1,57	0,73
TO5	Nikodem	20	9	18	35	17	0	14	2,22	1,75	1,56	0,70
TO5	Emmanuel	15	5	1	10	0	0	8	3,00	0,67	1,60	0,53
TO5	Ginepro2-Peterpan	13	6	3	23	11	0	13	2,17	1,77	2,17	1,00
TO4	MastroP-Valperga	10	4	7	19	9	0	10	2,50	1,90	2,50	1,00
TO4	SMaria Rotonda	14	5	2	35	15	2	12	2,80	2,50	2,40	0,86
TO4	Orizzonte	23	3	4	28	10	5	20	7,67	1,22	6,67	0,87
TO4	Cts-NotreDame	28	6	3	70	33	6	25	4,67	2,50	4,17	0,89
TO3	Ginepro2	60	13	11	80	27	1	36	4,62	1,33	2,77	0,60
TO3	Aliseo-CascNuova*	15	6	1	21	18	0	9	2,50	1,40	1,50	0,60
TO3	Cottolengo-Rochè*	14	5	2	18	5	0	10	2,80	1,29	2,00	0,71
VC	Picco-Sorgente	24	6	2	41	24	3	11	4,00	1,71	1,83	0,46
VC	Aise	24	8	4	48	24	41	24	3,00	2,00	3,00	1,00
BI	CasaSperanza	15	7	3	29	10	2	15	2,14	1,93	2,14	1,00
BI	IIPunto	30	7	0	64	35	4	21	4,29	2,13	3,00	0,70
BI	IIPunto-Reinserimento	15	6	0	35	18	4	8	2,50	2,33	1,33	0,53
BI	IIPunto-Alcok	25	8	0	60	37	9	22	3,13	2,40	2,75	0,88
NO	AbeleVB-Montrigiasco	20	5	14	29	19	0	10	4,00	1,45	2,00	0,50
VCO	Altern-LaNoga	12	5	3	19	11	3	8	2,40	1,58	1,60	0,67
VCO	CasaRosa	19	5	5	35	17	1	13	3,80	1,84	2,60	0,68
CN1	PapaGiov-SLorenzo	12	6	2	35	29	16	12	2,00	2,92	2,00	1,00
CN1	Ginepro-CampoBase	19	6	5	43	22	3	19	3,17	2,26	3,17	1,00
CN1	Plocrs-CascMartello	25	8	3	28	21	17	16	3,13	1,12	2,00	0,64
CN2	Cufrad	113	47	0	200	108	71	90	2,40	1,77	1,91	0,80
CN2	Ginepro-Vernazza	25	11	2	57	27	5	22	2,27	2,28	2,00	0,88
CN2	Alice-Tavoletto	20	6	4	30	15	0	14	3,33	1,50	2,33	0,70
CN2	TerraMia-SBen	15	3	3	23	10	0	7	5,00	1,53	2,33	0,47
CN2	Cufrad-Bra1	12	7	0	23	12	6	12	1,71	1,92	1,71	1,00
CN2	Cufrad-Bra2	8	6	0	17	8	3	6	1,33	2,13	1,00	0,75
AT	L'approdo-AccBreve	8	4	2	16	4	3	8	2,00	2,00	2,00	1,00
AT	Rinasc-SGiovB	15	5	6	24	12	0	15	3,00	1,60	3,00	1,00
AT	LaLoppa-SRocco	10	2	4	17	7	12	6	5,00	1,70	3,00	0,60
AT	L'approdo-Reinser	8	4	2	16	7	5	8	2,00	2,00	2,00	1,00
AT	L'approdo-Coppi	12	4	1	47	22	8	12	3,00	3,92	3,00	1,00
AL	SBenP-Rangone	14	4	2	25	15	10	15	3,50	1,79	3,75	1,07
AL	SBenP-SNicolao	13	4	4	25	19	0	17	3,25	1,92	4,25	1,31
AL	Asad	12	4	4	10	5	0	3	3,00	0,83	0,75	0,25
AL	Kades*	30	11	1	61	42	57	16	2,73	2,03	1,45	0,53
AL	SBenP-Mandela	17	5	3	26	22	14	9	3,40	1,53	1,80	0,53
TO1	Ellea	12	2	2	21	5	1	12	6,00	1,75	6,00	1,00
TO1	Ginepro2-Farinelli	24	3	3	43	22	0	20	8,00	1,79	6,67	0,83
TO4	MastroP-Cuornè	15	3	7	20	7	0	15	5,00	1,33	5,00	1,00
Totale Piemonte		1287	544	386	2850	1525	421	1155	2,47	1,92	1,89	0,76

-- = dato non pervenuto o non pertinente o indice non calcolabile

\* sede non accreditata

# Comunità Pubbliche. Piemonte 2009 e 2010.

Scheda STR01 - I, II e III parte.

## Elenco. Scheda STR01 - I parte.

### ANNO 2009

ASL	Sede operativa	Sede legale	Comune	Prov	Identificativo sede
TO3	CASA PER CONVIVENZE GUIDATE AIDS "CASA VERDE"	ASL TO3	VOLVERA	TO	Casa Verde
TO4	CENTRO CRISI PARAPIGLIA	ASL TO4	LEINI'	TO	Parapiglia
TO3	DROPIN PUNTOFERMO	ASL TO3	COLLEGNO	TO	Punto Fermo
BI	DROPIN	ASL BI	BIELLA	BI	Dropin BI
AL	DROPIN	ASL AL	ALESSANDRIA	AL	Dropin AL
TO3	COMUNITA' TERAPEUTICA RESIDENZIALE "LUCIGNOLO" & CO.	ASL TO3	RIVOLI	TO	Lucignolo
TO3	CENTRO DIURNO "ALTROVE VERSO L'INDIPENDENZA"	ASL TO3	GRUGLIASCO	TO	Altrove
TO3	COMUNITA' TERAPEUTICA SERALE "BAOBAB"	ASL TO3	BEINASCO	TO	Baobab
AL	CENTRO DIURNO	ASL AL	ALESSANDRIA	TO	CentroDiurno

### ANNO 2010

ASL	Sede operativa	Sede legale	Comune	Prov	Identificativo sede
TO3	CASA PER CONVIVENZE GUIDATE AIDS CASA VERDE	ASL TO3	VOLVERA	TO	Casa Verde
TO4	CENTRO CRISI PARAPIGLIA	ASL TO4	LEINI'	TO	Parapiglia
TO3	DROPIN PUNTOFERMO	ASL TO3	COLLEGNO	TO	Punto Fermo
BI	DROPIN	ASL BI	BIELLA	BI	Dropin BI
AL	DROPIN	ASL AL	ALESSANDRIA	AL	Dropin AL
TO3	COMUNITA' TERAPEUTICA LUCIGNOLO & CO.	ASL TO3	RIVOLI	TO	Lucignolo
TO3	COMUNITA' TERAPEUTICA SERALE BAOBAB	ASL TO3	BEINASCO	TO	Baobab
AL	CENTRO DIURNO	ASL AL	ALESSANDRIA	AL	CentroDiurno

## Caratteristiche strutturali. Scheda STR01 - I e II parte.

### ANNO 2009

ASL	Identificativo sede	capacità ricettiva	tipologia struttura*	retta (€)		Conv. Min.		
				res	semires	Grazia	Giust	altra utenza**
TO3	Casa Verde	6	CASA ALLOGGIO					4
TO4	Parapiglia	12	CENTRO CRISI	92,96			--	
TO3	Punto Fermo	0	DROPIN				--	
BI	Dropin BI	0	DROPIN					2-3-4
AL	Dropin AL	0	DROPIN				--	
TO3	Lucignolo	21	STR RESIDENZIALE	92,00				3-4
TO3	Altrove	13	STR SEMIRESIDENZIALE	54,00				3-4
TO3	Baobab	10	STR SEMIRESIDENZIALE					3
AL	CentroDiurno	36	STR SEMIRESIDENZIALE				--	4

\*tipologia struttura: STR: Servizi terapeutico-riabilitativi

\*\* altra utenza: 1=handicappati 2= disagio psichico 3=alcolisti 4=altro

-- = dato non pervenuto

### ANNO 2010

ASL	Identificativo sede	capacità ricettiva	tipologia struttura*	retta (€)		Conv. Min.		
				res	semires	Grazia	Giust	altra utenza**
TO3	Casa Verde	6	CASA ALLOGGIO					4
TO4	Parapiglia	12	CENTRO CRISI	108,00			--	3-4
TO3	Punto Fermo	0	DROPIN				--	
BI	Dropin BI	0	DROPIN				--	3
AL	Dropin AL	0	DROPIN				--	2-4
TO3	Lucignolo	21	STR RESIDENZIALE				--	3-4
TO3	Baobab	10	STR SEMIRESIDENZIALE				--	3
AL	CentroDiurno	36	STR SEMIRESIDENZIALE				--	2-3

\*tipologia struttura: STR: Servizi terapeutico-riabilitativi

\*\* altra utenza: 1=handicappati 2= disagio psichico 3=alcolisti 4=altro

-- = dato non pervenuto

# Tipologia delle attività principali. Scheda STR01 - III parte.

ANNO 2009

ASL	Identificativo sede	ATTIVITA'																
		psicoterapia individuale	psicoterapia familiare	psicoterapia di gruppo	colloqui	sostegno famiglie	assistenza carcere	gruppi auto-aiuto	sport	cultura	recupero scolastico	formazione profess	att lav commercio	att lab artigiani	att lab artistici	att lab industriali	att lab agricoli	altre attività lavorative
TO3	Casa Verde	X			X	X		X	X								X	X
TO4	Parapiglia	X			X	X		X										
TO3	Punto Fermo				X		X		X	X								
BI	Dropin BI				X					X								
AL	Dropin AL									X								
TO3	Lucignolo				X	X		X	X	X				X		X	X	
TO3	Altrove				X	X			X	X								
TO3	Baobab	X			X	X												
AL	CentroDiurno				X	X												

ANNO 2010

ASL	Identificativo sede	ATTIVITA'																
		psicoterapia individuale	psicoterapia familiare	psicoterapia di gruppo	colloqui	sostegno famiglie	assistenza carcere	gruppi auto-aiuto	sport	cultura	recupero scolastico	formazione profess	att lav commercio	att lab artigiani	att lab artistici	att lab industriali	att lab agricoli	altre attività lavorative
TO3	Casa Verde	X			X	X		X									X	X
TO4	Parapiglia	X			X	X		X		X								
TO3	Punto Fermo				X		X			X								
BI	Dropin BI				X					X								
AL	Dropin AL				X			X										
TO3	Lucignolo				X	X		X		X				X		X	X	
TO3	Baobab	X			X	X												
AL	CentroDiurno				X	X	X			X		X						

Personale per tipo di rapporto e per struttura. Scheda STR01 - II parte. (legenda: pi: tempo pieno; pa: tempo parziale; ex: ex-tossicodipendenti)

ANNO 2009

ASL	Identificativo sede	responsabile		medici		psicologi		sociologi		assistenti sociali		infermieri		educatori professionali		animatori		maestri artigiani		operatori di comunità		altro		totale								
		dipendente		conventionati		dipendente		conventionati		dipendente		dipendente		dipendente		conventionati		dipendente		conventionati		dipendente		conventionati		dipendente		conventionati		totale		
		pi	pa	pa	pa	pa	pa	pi	pa	pa	pa	pi	pa	pi	pa	pi	pa	pa	pi	pa	pa	ex	pi	pa	pi	pa	pi	pa	pi	pa	ex	
TO3	Casa Verde	1				1				1		1		2									2		4	2	2	8				
TO4	Parapiglia	1				1						1		5									3		2	8	1	11				
TO3	Punto Fermo		1		1			1	1				1		1	1						3		4		6	10					
BI	Dropin BI													1	3											1	3	4				
AL	Dropin AL	1								1	1		1											2	2		4					
TO3	Lucignolo	1		2		3							1	10	1			2	4	4				7	10	7	24	4				
TO3	Altrove	1		1				3					3										1	3	2	4	9					
TO3	Baobab	1				1						1						1				1		5			5					
AL	CentroDiurno			1		2				1												2			6		6					
Totale Piemonte		1	5	1	4	1	1	6	5	1	3	1	2	6	1	18	5	1	1	2	4	4	4	2	3	3	14	23	21	23	81	4

ANNO 2010

ASL	Identificativo sede	responsabile		medici		psicologi		assistenti sociali		infermieri		educatori professionali		operatori di comunità		altro		totale										
		dipendente		conventionati		dipendente		dipendente		dipendente		dipendente		conventionati		dipendente		conventionati		dipendente		conventionati		totale				
		pi	pa	pa	pa	pa	pa	pi	pa	pa	pi	pa	pi	pa	pa	ex	pi	pa	pi	pa	pi	pa	pi	pa	pi	pa	ex	
TO3	Casa Verde	1		1		1				1		2				1		2					5	2	2	9		
TO4	Parapiglia	1		1						1		6	1				1						3	7	1	11		
TO3	Punto Fermo		1			1						1	1			3	1						4	1	2	1	8	
BI	Dropin BI	1											1	3									1		1	3	5	
AL	Dropin AL		1					1	1			1				5							7	2		9		
TO3	Lucignolo	1		2		3					1	1	10		4	4						3	1	6	10	8	25	4
TO3	Baobab		1									1					1					1	3		1	4		
AL	CentroDiurno			1		3		1				2											7			7		
Totale Piemonte		1	7	3	8	1	2	1	2	1	3	3	20	4	4	4	8	2	2	6			13	27	22	16	78	4

# Capacità ricettiva, operatori, utenti. Piemonte 2009 e 2010.

Scheda STR01 - I, II e III parte.  
L'indice di occupazione del 2009 è stato calcolato senza conteggiare la capacità ricettiva del servizio Altrove e quello del 2010 senza conteggiare la capacità ricettiva del servizio Baobab.

## ANNO 2009

ASL	Identificativo sede	capacità ricettiva	operatori tempo pieno	operatori tempo parziale	passaggi totali	nuovi utenti	utenti da fuori regione	utenti in carico al 31 dic.	posti / operatori tempo pieno	indice rotazione	utenti 31dic/ operatori tempo pieno	indice occupazione
TO3	Casa Verde	6	2	6	10	4	0	6	3,00	1,67	3,00	1,00
TO4	Parapiglia	12	8	3	66	59	0	7	1,50	5,50	0,88	0,58
TO3	Punto Fermo	--	4	6	0	0	--	--	--	--	--	--
BI	Dropin BI	--	1	3	0	0	--	--	--	--	--	--
AL	Dropin AL	--	2	2	0	115	--	--	--	--	--	--
TO3	Lucignolo	21	10	14	42	25	6	16	2,10	2,00	1,60	0,76
TO3	Altrove	13	3	6	30	30	0	0	4,33	2,31	--	--
TO3	Baobab	10	5	0	18	18	0	4	2,00	1,80	0,80	0,40
AL	CentroDiurno	36	0	6	48	48	0	33	--	1,33	--	0,92
Totale Piemonte		98	35	46	214	299	6	66	2,80	2,18	1,89	0,78

-- = dato non pervenuto o indice non calcolabile

## ANNO 2010

ASL	Identificativo sede	capacità ricettiva	operatori tempo pieno	operatori tempo parziale	passaggi totali	nuovi utenti	utenti da fuori regione	utenti in carico al 31 dic.	posti / operatori tempo pieno	indice rotazione	utenti 31dic/ operatori tempo pieno	indice occupazione
TO3	Casa Verde	6	2	7	8	2	0	6	3,00	1,33	3,00	1,00
TO4	Parapiglia	12	7	4	62	56	0	8	1,71	5,17	1,14	0,67
TO3	Punto Fermo	--	6	2	--	52	0	0	--	--	--	--
BI	Dropin BI	--	2	3	--	0	0	0	--	--	--	--
AL	Dropin AL	--	7	2	--	38	0	0	--	--	--	--
TO3	Lucignolo	21	11	14	45	27	4	17	1,91	2,14	1,55	0,81
TO3	Baobab	10	0	4	10	10	0	0	--	1,00	--	--
AL	CentroDiurno	36	0	7	36	20	0	26	--	1,00	--	0,72
Totale Piemonte		85	35	43	161	205	4	57	2,43	1,89	1,63	0,76

-- = dato non pervenuto o indice non calcolabile



# MATERIALI E METODI

## ASPETTI GENERALI

I dati presentati in questo bollettino sono tratti:

- per i soggetti con uso problematico di sostanze e comportamenti psicoattivi, escluso l'alcol:
  - dalle schede SEM01, il numero degli utenti in trattamento e la loro distribuzione nelle diverse tipologie di trattamento alla data di rilevazione;
  - dalle schede TSS01 per gli anni dal 1991 al 1997, il numero degli utenti in trattamento e la loro distribuzione per fasce di età;
  - dalle schede ANN01 per gli anni successivi al 1997, il numero degli utenti in trattamento e la loro distribuzione per fasce di età;
  - dalle schede ANN02, la distribuzione degli utenti per sostanza di abuso;
  - dalle schede ANN03, la distribuzione degli utenti nelle diverse tipologie di trattamento nell'intero anno solare;
  - dalle schede ANN04, la distribuzione degli utenti per effettuazione test e stato sierologico per l'infezione da HIV;
  - dalle schede ANN05, la distribuzione degli utenti per effettuazione test, stato sierologico e vaccinale per l'infezione da HBV;
  - dalle schede ANN06, la distribuzione degli utenti per effettuazione test e stato sierologico per l'infezione da HCV;
- per i soggetti alcolodipendenti:
  - dalle schede ALC03, il numero degli utenti in trattamento e la loro distribuzione per fasce di età;
- per il personale dei DPD e dei GLA:
  - dalle schede SER02 per gli anni dal 1991 al 2005 e dall'applicativo web "Dati anagrafici delle strutture pubbliche per le dipendenze patologiche" a partire dal 2006, le caratteristiche del personale assegnato al DPD;
  - dalle schede ALC02 per gli anni dal 2003 al 2005 e dall'applicativo web "Dati anagrafici delle strutture pubbliche per le dipendenze patologiche" a partire dal 2006, le caratteristiche del personale impegnato nel trattamento dei soggetti alcolodipendenti;
- per gli enti ausiliari e le comunità pubbliche:
  - dalle schede STR01 - parte I, la capacità ricettiva, le rette, la natura giuridica e la tipologia di struttura;
  - dalle schede STR01 - parte II, la convenzione con il Ministero di Grazia e Giustizia e le caratteristiche del personale operante nelle strutture;
  - dalle schede STR01 - parte III, il numero di utenti in trattamento al 31 dicembre e i passaggi totali, il numero di utenti nuovi e le attività;
  - dalla Scheda Rilevazione Strutture di Offerta, attivata nel 2006, l'appartenenza alle tipologie previste dalla D.G.R. 12 maggio 2003, n. 49-9325;
- per i dati di mortalità:
  - dai dati ISTAT elaborati dall'ISS sulla mortalità per gli anni 1980-2002, codici ICD IX 304 [3];
  - dai dati ISTAT elaborati dall'OED sulla mortalità per il 2003 (Italia e Piemonte) e 2006 (solo Piemonte), codici ICD IX 304
  - dai dati del Ministero dell'Interno - Dipartimento della Pubblica Sicurezza 2004-2008 Italia, 2004-2005, 2007-2008 e 2009-2010 Piemonte [4];

Le schede di cui ai punti da 1 a 4 sono state predisposte dal Ministero della Salute e compilate dai DPD piemontesi con periodicità semestrale (schede SEM) e annuale (schede TSS, ANN e SER) e dagli enti ausiliari (schede STR01) con periodicità annuale.

Per quanto riguarda gli utenti con uso problematico di sostanze e comportamenti psicoattivi:

- le ex ASL 1 e 3 non hanno inviato l'informazione relativa alla sostanza di abuso secondaria.

I grafici nelle pagg. da 17 a 19 e le tabelle nelle pagg. 26, 27, da 49 a 48, da 70 a 80 e da 84 a 99 presentano i numeri assoluti e le informazioni come riportati nelle schede.

## **DPD: UTENTI CON USO PROBLEMATICO DI SOSTANZE E COMPORTAMENTI PSICOATTIVI ESCLUSO L'ALCOL**

La stima delle età medie (grafici alla pag. 20 e successiva), è effettuata a partire dai dati aggregati in classi quinquennali, assegnando a tutti i pazienti d'ogni singola classe l'età corrispondente al punto centrale di quella fascia (es. classe 15-19: 17 anni per tutti i pazienti). Sono quindi sommate tutte le età dei singoli soggetti e divise per il totale degli utenti.

La percentuale di soggetti con uso secondario della tabella a pag. 22 è calcolata rispettivamente sui 12.375 utenti del 2009 e 13.274 del 2010 per i quali è presente l'informazione, poiché le ex ASL 1 e 3 di Torino non hanno inviato i dati sulla sostanza secondaria di abuso. La proporzione d'utilizzo per via endovenosa è calcolata sul

numero d'utenti con uso primario della sostanza corrispondente. Le percentuali relative al consumo secondario nel 1999 pubblicate nel Bollettino OED 2000 [5] per errore furono calcolate sul totale dei pazienti con consumo secondario e non sono confrontabili con quelle pubblicate nelle edizioni successive del bollettino.

I grafici a pag. 23 sono stati costruiti accorpando per motivi di leggibilità gli utenti con dipendenza primaria da Eroina, Metadone, Morfina e Oppiacei in un'unica categoria denominata "Eroina-Altri Oppiacei", quelli con dipendenza primaria da Cocaina e Crack in un'unica categoria denominata "Cocaina-Crack" e i soggetti con dipendenza primaria da Allucinogeni, Amfetamine, Ecstasy, Barbiturici, Benzodiazepine, Inalanti e Altro (inclusi Tabacco, Gambling e Disturbi alimentari) in un'unica categoria denominata "Altro". Non sono disponibili i dati del 1998. Non sono stati conteggiati gli utenti dell'ASL 2 perché non hanno inviato i dati relativi alla sostanza di abuso nel periodo 1999-2004.

I dati riportati dalle schede SEM01 in relazione ai trattamenti erano spesso incongruenti, seppure per piccoli numeri. Per permettere il calcolo di percentuali comparabili, i grafici a pag. 25 presentano fino all'anno 2000 le percentuali ricalcolate secondo il seguente schema: laddove il numero totale di trattamenti superava il numero di utenti trattati si è ridotto il numero di trattamenti esclusivamente psicosociali per riportare le percentuali di trattamenti a 100, nell'ipotesi che, essendo questi spesso associati a trattamenti farmacologici, fosse il computo dei "trattamenti solo psicosociali" a determinare l'eccesso del numero di trattamenti rispetto a quello degli utenti. Quando il numero totale di trattamenti era invece inferiore a quello degli utenti si è eseguita l'operazione inversa, aggiungendo "trattamenti solo psicosociali" per riportare la percentuale a 100. Per i trattamenti farmacologici si sono accorpate le voci secondo lo schema seguente:

1. metadone lungo. Comprende: metadone integrato protratto (1992-1997) e metadone lungo termine (dal 1998);
2. metadone medio. Comprende: metadone medio termine (dal 1998);
3. metadone breve. Comprende: metadone integrato a breve termine (1992-1997) e metadone breve termine (dal 1998);
4. altri farmaci. Comprende: farmacologico non sostitutivo integrato e non integrato (1992-1997), naltrexone, clonidina e altri farmaci non sostitutivi (dal 1998);
5. buprenorfina lungo. Comprende: buprenorfina (2000) e buprenorfina lungo termine (dal 2001);
6. buprenorfina medio. Comprende: buprenorfina medio termine (dal 2001);
7. buprenorfina breve. Comprende: buprenorfina breve termine (dal 2001).

Nel primo grafico a pag. 25 sono inclusi tutti i soggetti, nel secondo unicamente i soggetti con dipendenza da eroina, accorpando sotto la voce altro il complemento a 100 calcolato sottraendo dal numero totale degli utenti il numero di utenti in trattamento sostitutivo.

I grafici alle pagg. 27 e successiva presentano le percentuali ottenute dai dati come inviati dai DPD. Nella tabella a pag. 46 la somma delle percentuali può essere superiore a 100, poiché la rilevazione ministeriale prevede che un paziente possa essere assegnato a più di un trattamento nel corso dell'anno.

I tassi standardizzati per gli anni 2009 e 2010 (espressi come numero di utenti ogni 100.000 abitanti) delle tabelle alle pagg. 30 e successive sono calcolati utilizzando come popolazione di riferimento quella residente nella zona analizzata (singola sede, singola ASL, Regione Piemonte) dell'anno 2009. Per i motivi descritti nel Primo Rapporto 1998 [6], le classi di età poste a denominatore per il calcolo dei tassi delle tabelle alle pagg. 30 e successiva sono le seguenti: 15-19, 20-24, 25-29, 30-34, 35-39, 39-54 e dal numeratore sono stati esclusi gli utenti DPD di età inferiore ai 15 anni. I tassi grezzi delle tabelle a pag. 40 e successiva sono stati calcolati utilizzando come popolazione di riferimento quella residente nella zona analizzata (singola sede, singola ASL, Regione Piemonte) nell'anno 2009 compresa tra i 15 e i 54 anni d'età. Per l'impossibilità di individuare il denominatore corretto non sono stati calcolati i tassi per le sedi CARCERE.

## **DECESSI PER OVERDOSE**

Nella sezione "decessi per overdose" (pagg. 59 e successiva) per descrivere i decessi si sono utilizzati, per gli anni dal 1980 al 2002, i dati ISTAT elaborati dall'ISS [3] estraendo il codice 304 (farmacodipendenza) dell'International Code of Diseases, 9° revisione (ICD9). I tassi standardizzati sono calcolati sulla popolazione mondiale usando tutte le età. Nell'elaborazione ISS, ogniqualvolta il risultato di un'interrogazione (per qualsivoglia combinazione d'età, anno, causa e regione) abbia dato luogo ad un numero di decessi inferiore o uguale a 3, il numero di decessi è stato indicato solamente con il simbolo "<= 3" e i tassi e le somme ad esso riferite saranno calcolati come se il valore suddetto fosse uguale a 3. Per l'anno 2003 (Italia e Piemonte) e 2006 (solo Piemonte) i dati ISTAT sono stati elaborati dall'OED, perché non disponibili sul sito ISS. Sono stati utilizzati i dati del Ministero dell'Interno - Dipartimento della Pubblica Sicurezza [4] per gli anni 2004-2008 (Italia), 2004-2005, 2007-2008 e 2009-2010 (Piemonte). La proporzione di utenti del Piemonte sul totale nazionale è stata calcolata usando come denominatore i totali per l'Italia riportati nelle pubblicazioni nazionali dal 1998 in poi corretti usando i dati relativi al Piemonte dell'OED che erano sistematicamente più alti di quelli utilizzati dal Ministero della Salute a causa del ritardato invio delle schede da parte di alcuni servizi.



## **RICOVERI**

Nella sezione sui ricoveri per abuso e dipendenza da sostanze diverse dall'alcol (pagg. 63 e seguenti) sono stati presentati i dati ottenuti interrogando l'archivio SDO del Piemonte utilizzando i seguenti codici ICD 9: 304, 3052-3059, 96500-96502, 96509, 9670, 9676, 9678, 9679, 9694, 9696, 9697, 9701, 64830-64834, 2920-2922, 2928, 2929. Nel caso dei primi ricoveri ogni soggetto è contato una sola volta nel periodo in esame (12 mesi). Non è stato possibile suddividere Torino nelle due ASL a causa della normativa sulla Privacy. I dati sui ricoveri per livello d'istruzione sono riferiti alla sola città di Torino, l'unica area per la quale è possibile questo tipo di analisi. Le elaborazioni da cui sono stati ricavati i grafici alle pagg. 63 e 64 e le tabelle a pag. 66, sono state eseguite utilizzando PATED, una procedura per analisi epidemiologiche descrittive su base territoriale.

Nei grafici a pag. 65 e nelle tabelle a pag. 67 e successiva sono stati riportati i reparti e/o istituti con almeno 10 ricoveri complessivi per questo gruppo diagnostico. Nei totali di riga e di colonna e nel totale complessivo sono conteggiati anche i reparti e i presidi non inclusi nella tabella perché con meno di 10 ricoveri complessivi.

## **DPD: PERSONALE**

Il grafico a pag. 69 è stato ottenuto dividendo il numero totale di pazienti in carico per il numero di operatori. Fino al 2005 nel totale operatori non sono inclusi quelli raggruppati sotto le categorie "amministrativi" ed "altro" e, per l'alcoldipendenza, quelli "parzialmente addetti", ritenendoli già conteggiati nel personale DPD. Dal 2006 nel totale operatori sono stati conteggiati esclusivamente quelli definiti come dedicati all'attività clinica. Nel numero totale di pazienti in carico sono conteggiati, dal 1991 al 1995 solo gli utenti tossicodipendenti, dal 1996 anche gli utenti alcoldipendenti. Dal 1991 al 2002 sono conteggiati solo gli operatori addetti al trattamento della tossicodipendenza. Dal 2003 sono presenti anche gli operatori addetti al trattamento della alcoldipendenza. Analogamente si è proceduto per le colonne operatori e rapporto utente/operatore della tabella a pag. 80. Nelle colonne operatori di ruolo e rapporto utente/operatore di ruolo della medesima tabella sono stati conteggiati esclusivamente gli operatori di ruolo già inclusi nella colonna operatori.

Nelle tabelle sotto la voce "altro" sono state unificate le diverse tipologie professionali riportate da ogni singolo DPD al di fuori delle categorie predefinite. Nelle tabelle a pag. 74 e seguenti: 1) nella colonna "di cui convenzionato" è riportato il numero degli operatori, già inclusi nella colonna "totale", che hanno una delle seguenti tipologie di contratto: Collaborazione coordinata continuativa, Collaborazione libero professionale, Convenzione collettiva, Convenzione individuale; 2) nella colonna "di cui a tempo parziale" è riportato il numero degli operatori, già inclusi nella colonna "totale", che hanno un contratto a tempo parziale; 3) nelle colonne "di cui parzialmente addetti alla tossicodipendenza", "di cui parzialmente addetti alla RDD" e "di cui parzialmente addetti al Carcere" è riportato il numero degli operatori, già inclusi nella colonna "totale" che non impegnano il loro intero orario di lavoro nella specialità indicata.

## **ENTI AUSILIARI E COMUNITÀ PUBBLICHE**

Per quanto riguarda gli enti ausiliari, per le rilevazioni dall'anno 2006 è stato loro richiesto di definirsi secondo le tipologie previste dalla D.G.R 12 maggio 2003, n. 49-9325 e i dati sono presentati aggregando od ordinando le strutture secondo queste tipologie. In un caso si osserva un'incongruenza tra la tipologia così definita e la retta dichiarata.

Nelle tabelle alle pagg. 81 e 82 la struttura "Comunità residenziale mamme con bambini Grugliasco di Terra mia scs" è stata inclusa nel gruppo "funzione genitoriale, anche per l'anno 2006 quando si era classificata impropriamente come "STR residenziale".

L'indice di occupazione riportato nelle tabelle alle pagg. 82, 94 e 99 è stato calcolato dividendo il numero di utenti presenti in struttura al 31 dicembre per la capacità ricettiva totale. L'indice di rotazione, riportato nelle tabelle citate, è stato calcolato dividendo il numero totale dei passaggi per la capacità ricettiva totale.

Nella tabella a pag. 84 sono stati riportati tutti gli enti accreditati piemontesi, segnalando con (\*) le sedi che non hanno operato nel 2009. Per l'impossibilità di riportare nelle schede successive l'intera denominazione, per ogni ente è stato creato un alias identificativo. Nelle tabelle delle pagine successive sono state riportate unicamente le strutture che hanno inviato i dati.

Nella tabella a pag. 86 nella categoria "altra utenza" sono state riportate solo le altre tipologie di utenze che, dopo verifica, sono state identificate come diverse da quella di tossicodipendente, escludendo quindi le condizioni di comorbidità.

Nelle tabelle alle pagg. 90 e successiva per ragioni di spazio sono state eliminate le categorie che non presentavano alcun dato. Per le categorie complete vedere la voce "Totale".

Le medesime osservazioni valgono per le analoghe tabelle delle pagg. 96 e successive riferite alle comunità pubbliche.

## BIBLIOGRAFIA

1. Dipartimento Nazionale Politiche Antidroga. Relazione annuale al Parlamento 2011. Sull'uso di sostanze stupefacenti e sulle tossicodipendenze in Italia. Dati relativi all'anno 2010-elaborazioni 2011. Roma 2011.
2. Ministero della Giustizia. Ingressi in carcere dalla libertà - Anno 2010. Dato aggiornato al 31 Dicembre 2010. Consultabile sul sito: <http://www.giustizia.it/>
3. Istituto Superiore di Sanità. Centro Nazionale di Epidemiologia, Sorveglianza e Promozione della Salute. La mortalità per causa in Italia: 1980-2002. Consultabile on line al sito <http://www.iss.it/> (ultimo accesso settembre 2011)
4. <http://pers.mininterno.it/dcads/Tossicodipendenze.htm>
5. Osservatorio Epidemiologico delle Dipendenze Regione Piemonte. Utenza SerT Piemonte. Bollettino 2000.
6. Salamina G, Borraccino A, Faggiano F, Ruschena M. Le tossicodipendenze in Piemonte: descrizione del fenomeno mediante l'uso di dati correnti. In: Faggiano F., Ruschena M. (a cura di). Osservatorio Epidemiologico delle Dipendenze della Regione Piemonte – Primo rapporto 1998.

# REFERENTI SISTEMA INFORMATIVO

	<b>REFERENTE SISTEMA INFORMATIVO</b>	<b>DIRETTORE SERT</b>
ASL TO1	Antonio IANNACCONE Concetta AMORE	Paola BURRONI Antonino MATAROZZO
ASL TO2	Bruno TORTIA Paolo BRACCO	Emanuele BIGNAMINI Augusto CONSOLI
ASL TO3	Rocco MERCURI Daniele PINI Antonio POTOSNJAK	Paolo JARRE Giuseppe FARO Remo ANGELINO
ASL TO4	Maurizio AZZALINI Sonia MAZZETTO Giuseppina VAIRA Gaetano RUSSO	Angela DE BERNARDIS Alberto DAMILANO Maria Grazia MARTIN Carlo ZARMATI
ASL TO5	Paolo DADONE	Paolo BARCUCCI
ASL VC	Caterina MIRENGHI, Raffaella FAVINI	Vittorio PETRINO
ASL BI	Paolo MIOLA	Antonio MARTINOTTI
ASL NO	Maria Cristina VALLONE	Liborio Martino CAMMARATA
ASL VCO	Chiara CROSA LENZ	Anna Maria BUZIO
ASL CN1	Alberto ARNAUDO, MariaLuisa CREPALDI, Paola BERARDO	Nadia FERRERO
ASL CN2	Anna Teresa MORGILLO, Franca RABINO	Giuseppe SACCHETTO
ASL AT	Giuseppe PAVAN	Maurizio RUSCHENA
ASL AL	Stefano MASSOBRIO, Vincenzo POMILLO, Emanuela CAVAZZA e Marina FONTANA	Luigi BARTOLETTI





CONSERVATORIO