



2023

REPORT ESTESO ISS

SORVEGLIANZA COVID-19: Aggiornamento nazionale
01/02/2023 – ore 12:00

DATA PUBBLICAZIONE: 3/02/2023

Questo report è prodotto dall'Istituto Superiore di Sanità (ISS) e riporta i dati della sorveglianza integrata dei casi di infezione da virus SARS-CoV-2 segnalati sul territorio nazionale, coordinata dall'ISS ai sensi dell'Ordinanza n. 640 del 27 febbraio 2020. Le informazioni contenute derivano da tutti i casi di infezione da virus SARS-CoV-2 che sono stati confermati tramite test molecolari e antigenici dalle Regioni e Province Autonome e segnalati quotidianamente al sistema di sorveglianza attraverso una piattaforma web dedicata. Il database nazionale si compone, pertanto, della somma dei casi presenti nei 21 sistemi informativi di Regioni e PPAA che sono stati sviluppati ad hoc per la sorveglianza COVID-19. Occorre specificare che il flusso ISS è continuo e i dati sono soggetti a modifiche a causa del loro costante aggiornamento da parte di Regioni e PPAA e necessitano di una continua validazione da parte dell'ISS. Per questo motivo è possibile che i dati pubblicati nel presente report subiscano variazioni nel corso del tempo.

Si specifica che la definizione di caso di COVID-19 è quella riportata nella circolare del Ministero della Salute n. 705 dell'8 gennaio 2021. Si sottolinea inoltre, in coerenza con il dettato normativo, che, in assenza di test molecolare e/o antigenico con risultato positivo, non vengono inclusi i casi di pregressa infezione rilevati esclusivamente a posteriori attraverso un test sierologico positivo.

Nel presente report viene descritta, con l'ausilio di grafici, mappe e tabelle, la diffusione nel tempo e nello spazio dell'epidemia di COVID-19 in Italia, con un livello di dettaglio che tiene conto della descrizione delle caratteristiche dei casi segnalati.

Dal 25 gennaio 2023 i dati relativi alla copertura vaccinale e alla stima dell'efficacia vaccinale non vengono più pubblicati nel presente report. Viene prodotto, invece, un documento mensile contenente una stima del rischio assoluto di infezione da SARS-CoV-2 (sintomatica e asintomatica) e di malattia grave che tiene conto non solo dello stato vaccinale ma anche di una eventuale infezione pregressa.

Il report è realizzato in maniera semi-automatizzata attraverso script che elaborano i dati provenienti dal sistema di sorveglianza integrato COVID-19 e che producono le rappresentazioni in forma grafica e tabellare.

Andamento e impatto dell'epidemia:

- Dall'inizio dell'epidemia alle ore 12 del 1 febbraio 2023 sono stati diagnosticati e riportati al sistema di sorveglianza integrata COVID-19 25.695.189 casi, di cui 185.876 deceduti.
- Fra il 23 e il 29 gennaio 2023 sono stati segnalati 33.104 nuovi casi, di cui 53 deceduti (tale valore non include le persone decedute nel periodo con una diagnosi antecedente al 23 gennaio 2023).
- **Incidenza in diminuzione:** I dati del flusso ISS nel periodo 23/1/2023-29/1/2023 evidenziano una incidenza in diminuzione rispetto alla settimana precedente (74/100.000 abitanti nel periodo 16/1/2023 -22/1/2023), pari a 56 per 100.000 abitanti. Anche nel periodo più recente censito dai dati aggregati raccolti dal Ministero della Salute l'incidenza è in diminuzione (58 nel periodo 27/01 - 02/02/2023 vs 65 nel periodo 20-26/1/2023).
- Dal 24 agosto 2021 al 1 febbraio 2023 sono stati **segnalati 1.762.316 casi di reinfezione**, pari all'8,4% del totale dei casi notificati nello stesso periodo (stabile rispetto alla scorsa settimana). Nell'ultima settimana la percentuale di reinfezioni (29,6%) risulta in aumento rispetto alla settimana precedente (27,8%, dato con tempi di consolidamento maggiori rispetto ad altre informazioni).
- Dall'ultima indagine rapida sulla prevalenza e distribuzione delle varianti di SARS-CoV-2 di interesse per la sanità pubblica in Italia, condotta il 10 gennaio 2023 dall'Iss e dal Ministero della Salute insieme ai laboratori regionali e alla Fondazione Bruno Kessler, è emerso che la variante Omicron ha una prevalenza stimata al 100%, con la sottovariante BA.5 largamente predominante e una quota di ricombinanti omicron/omicron pari al 3,6%. BA.5 ha infatti una prevalenza a livello nazionale pari a 86,3% (90,6% nell'indagine del 13/12/2022), con frequenze regionali/PPAA superiori al 74%. Rimane elevata la numerosità dei sotto-lignaggi BA.5 circolanti nel nostro Paese (89 vs. 100 dell'indagine precedente <https://www.iss.it/cov19-cosa-fa-iss-varianti>).
- Il tasso di incidenza a 7 gg è in diminuzione in tutte le fasce d'età. Il tasso di incidenza più elevato si registra nella fascia di età 80+ anni (75,3 casi per 100.000) mentre nella fascia 20-29 anni si registra il valore più basso, pari a 30 casi per 100.000.
- L'età mediana alla diagnosi dei soggetti segnalati nell'ultima settimana (52 anni) è in leggera diminuzione rispetto alla settimana precedente (53 anni).
- Stabile rispetto alla settimana precedente la percentuale di casi tra gli operatori sanitari, pari al 3,4% (dato suscettibile di variazioni per possibili consolidamenti successivi).
- Il CFR (*case fatality rate*), numero di decessi sulla popolazione dei casi diagnosticati e notificati, riportato in Figura 8, permette di avere una misura mensile del tasso di letalità del COVID-19. Il CFR grezzo è diminuito dal 19,6%, rilevato all'inizio della pandemia, allo 0,3% di novembre 2022. A gennaio 2021 il CFR grezzo risultava pari a 2,5% mentre a
Prodotto dall'Istituto Superiore di Sanità (ISS), Roma, 1 febbraio 2023

gennaio 2022 risultava pari a 0,2%. Lo stesso andamento decrescente si è osservato in corrispondenza sia del CFR standardizzato rispetto alla popolazione europea che rispetto alla popolazione italiana. Gli alti valori osservati nella prima fase pandemica sono verosimilmente dovuti anche alla ridotta capacità diagnostica. Come è ormai ben noto, il numero medio giornaliero di tamponi effettuati è passato da 3.110 a febbraio 2020 a 98.362 a febbraio 2023 (con valore massimo pari a 983.681 tamponi medi giornalieri nel mese di gennaio 2021). Infine, si osserva che i valori del CFR standardizzato, utilizzando come riferimento la popolazione europea (mediamente più giovane della popolazione italiana) risultano sempre più bassi rispetto ai valori del CFR standardizzato che ha come riferimento la popolazione italiana. Questo suggerisce che le differenze con gli altri Paesi europei, in termini di letalità, siano in parte dovute alla struttura per età della popolazione italiana, relativamente più anziana.

Trasmissibilità del virus SARS-CoV-2:

- I valori di R_t sono i seguenti:
 - R_t sintomi = **0,65 (IC95%: 0,64-0,66)** al 18 gennaio 2023, in diminuzione rispetto alla settimana precedente (**0,69** al 11 gennaio 2023) e sotto la soglia epidemica
 - R_t ospedalizzazioni = **0,78 (IC95%: 0,74-0,83)** al 24 gennaio 2023, in incremento rispetto alla settimana precedente (**0,70** al 17 gennaio 2023) e sotto la soglia epidemica
 - R_t augmented = **0,77 (IC95%: 0,76-0,78)** al 24 gennaio 2023, in incremento rispetto alla settimana precedente (**0,72** al 17 gennaio 2023) e sotto la soglia epidemica.

Focus età scolare (0-19 anni):

- Dall'inizio dell'epidemia sono stati diagnosticati e riportati al sistema di sorveglianza integrata COVID-19 **4.821.105 casi nella popolazione 0-19 anni**, di cui **25.465 ospedalizzati, 576 ricoverati in terapia intensiva e 91 deceduti**.
- In leggero aumento rispetto alla scorsa settimana la percentuale dei casi segnalati nella popolazione in età scolare rispetto al resto della popolazione (11,6% rispetto a 10,8% della settimana precedente). Nell'ultima settimana, il 20% dei casi in età scolare è stato diagnosticato nei bambini sotto i 5 anni, il 40% nella fascia d'età 5-11 anni, il 40% nella fascia 12-19 anni.
- In diminuzione rispetto alla settimana precedente il tasso di incidenza in tutte le fasce d'età, benché i dati riferiti all'ultima settimana siano da considerare in via di consolidamento.

Impatto della vaccinazione nel prevenire infezioni, ricoveri e decessi

- Considerato che ad una larga parte della popolazione italiana è stata diagnosticata almeno una volta l'infezione da Sars-Cov-2 e la difficoltà, in questa situazione, di stimare correttamente l'impatto della sola vaccinazione disgiunto dall'immunità conferita dall'infezione pregressa, da questa settimana la stima dell'efficacia vaccinale viene sostituita da una stima del rischio assoluto di infezione da SARS-CoV-2 (sintomatica e

asintomatica) e di malattia grave che tiene conto non solo dello stato vaccinale ma anche dell'infezione pregressa. Tale stima verrà aggiornata mensilmente e sarà disponibile in un documento separato (Impatto della vaccinazione e della pregressa diagnosi sul rischio di infezione e di malattia grave associata a SARS-CoV-2) al seguente link: <https://bit.ly/3WKvPog>.

- Per maggiori dettagli è possibile fare riferimento anche alla nota tecnica con le stime di rischio di infezione e malattia severa disponibile al seguente link: https://www.iss.it/documents/20126/6703853/NT_RischioCOVID19+LAST+%281%29.pdf/92a267f8-c8a7-9cf4-dc36-afb7bac5a55c?t=1672323176599

Andamento e impatto dell'epidemia in Italia



FIGURA 1 - NUMERO SETTIMANALE DI DIAGNOSI DI INFEZIONE DA SARS-CoV-2 SEGNALATE IN ITALIA PER SETTIMANA PRELIEVO/DIAGNOSI (A SINISTRA) E NUMERO DI TAMPONI SETTIMANALI EFFETTUATI (A DESTRA)

Nota: Il dato relativo all'ultima settimana non è consolidato e verosimilmente sottostimato (vedi Nota metodologica: paragrafo 1)

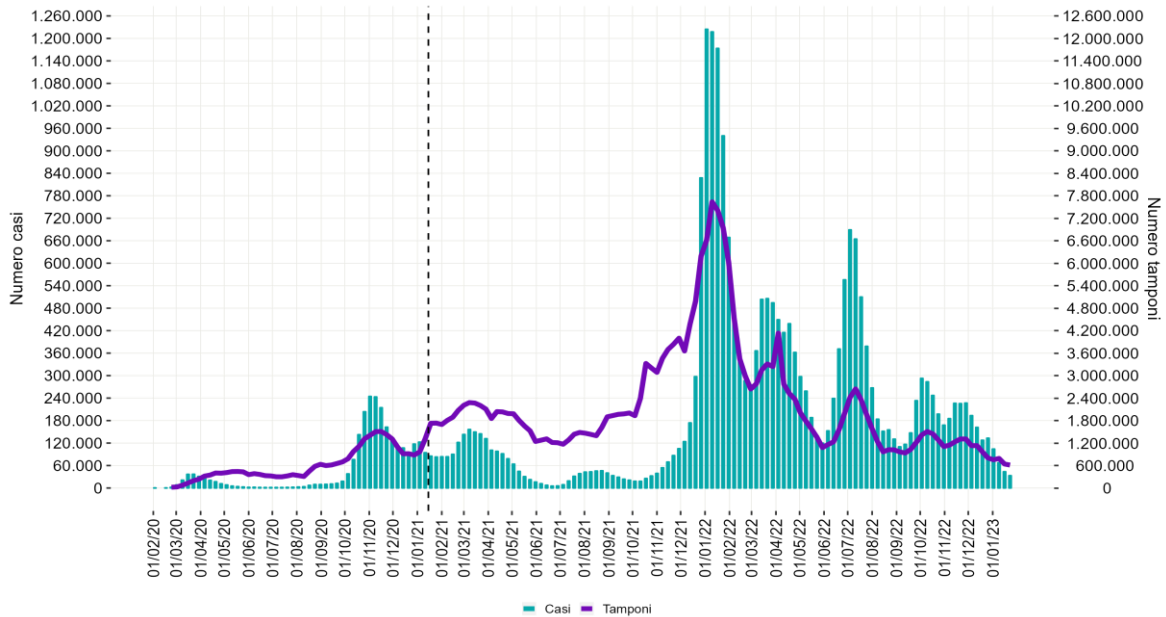

FIGURA 2 - NUMERO SETTIMANALE DI DIAGNOSI DI INFEZIONE DA SARS-CoV-2, OSPEDALIZZAZIONI, RICOVERI IN TI E DECESSI PER SETTIMANA EVENTO DA GIUGNO 2022

Nota: All'interno dell'area grigia il dato deve essere considerato provvisorio (vedi Nota metodologica: paragrafo 1).

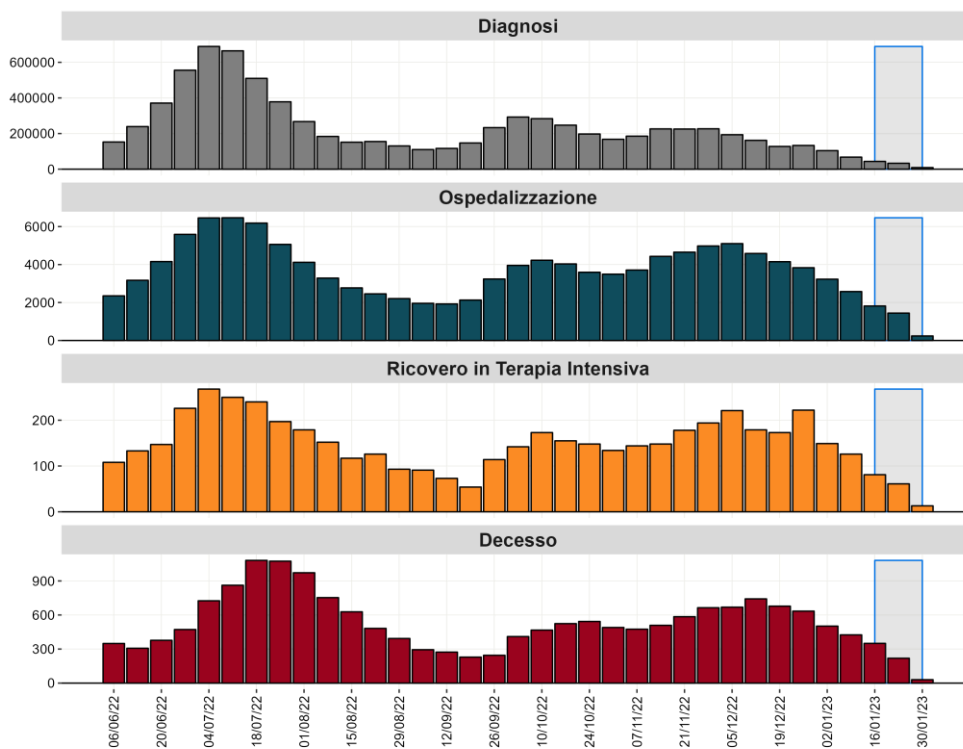

FIGURA 3 - PERCENTUALE SETTIMANALE DI INFEZIONI DA SARS-CoV-2 CON ESITO GRAVE (OSPEDALIZZAZIONE, RICOVERO IN TI E DECESSO), PER SETTIMANA PRELIEVO/DIAGNOSI DA GIUGNO 2022

Nota: All'interno dell'area grigia il dato deve essere considerato provvisorio (vedi Nota metodologica: paragrafo 1).

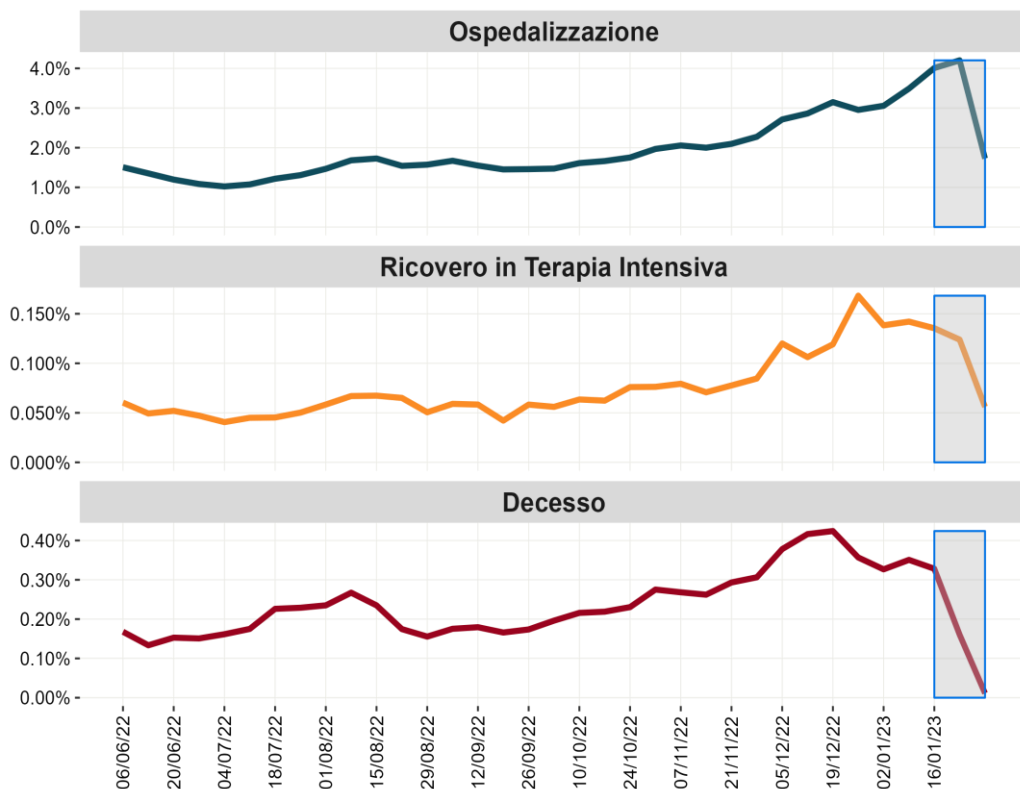

FIGURA 4 - DISTRIBUZIONE PERCENTUALE SETTIMANALE DELLE DIAGNOSI DI REINFEZIONE DA SARS-CoV-2 SUL TOTALE DELLE DIAGNOSI SEGNALATE PER DATA DI PRELIEVO/DIAGNOSI A PARTIRE DA GIUGNO 2022

Nota:
- Il dato relativo all'ultima settimana non è consolidato e verosimilmente sottostimato (vedi Nota metodologica: paragrafo 1).

TABELLA 1 - DISTRIBUZIONE DELLE INFEZIONI DA SARS-CoV-2 E DEI DECESSI PER COVID-19 SEGNALATI IN ITALIA PER FASCIA DI ETÀ E SESSO DA INIZIO EPIDEMIA

Classe di età (in anni)	Soggetti di sesso maschile					Soggetti di sesso femminile					Diagnosi totali				
	N. diagnosi	% diagnosi	N. deceduti	% del totale deceduti	Letalità %	N. diagnosi	% diagnosi	N. deceduti	% del totale deceduti	Letalità %	N. diagnosi	% diagnosi	N. deceduti	% del totale deceduti	Letalità %
0-9	1.047.557	8,8	25	0,0	<0,1	977.332	7,1	23	0,0	<0,1	2.024.889	7,9	48	0,0	<0,1
10-19	1.401.594	11,7	26	0,0	<0,1	1.394.622	10,2	17	0,0	<0,1	2.796.216	10,9	43	0,0	<0,1
20-29	1.328.041	11,1	87	0,1	<0,1	1.464.707	10,7	54	0,1	<0,1	2.792.748	10,9	141	0,1	<0,1
30-39	1.527.550	12,8	294	0,3	<0,1	1.834.541	13,4	179	0,2	<0,1	3.362.091	13,1	473	0,3	<0,1
40-49	1.843.021	15,4	1.170	1,1	0,1	2.253.294	16,4	573	0,7	<0,1	4.096.315	15,9	1.743	0,9	<0,1
50-59	1.904.558	15,9	4.569	4,4	0,2	2.296.785	16,7	1.992	2,4	0,1	4.201.343	16,4	6.561	3,5	0,2
60-69	1.310.509	11,0	12.801	12,4	1,0	1.527.306	11,1	5.416	6,5	0,4	2.837.815	11,0	18.217	9,8	0,6
70-79	978.151	8,2	29.393	28,5	3,0	1.077.987	7,8	15.203	18,4	1,4	2.056.138	8,0	44.596	24,0	2,2
80-89	524.464	4,4	40.611	39,4	7,7	686.688	5,0	34.692	41,9	5,1	1.211.152	4,7	75.303	40,5	6,2
>90	89.236	0,7	14.193	13,8	15,9	226.115	1,6	24.556	29,7	10,9	315.351	1,2	38.749	20,8	12,3
Non noto	487	0,0	1	0,0	0,2	625	0,0	1	0,0	0,2	1.112	0,0	2	0,0	0,2
Totale	11.955.168	46,5	103.170	55,5	0,9	13.740.002	53,5	82.706	44,5	0,6	25.695.170	-	185.876	-	0,7

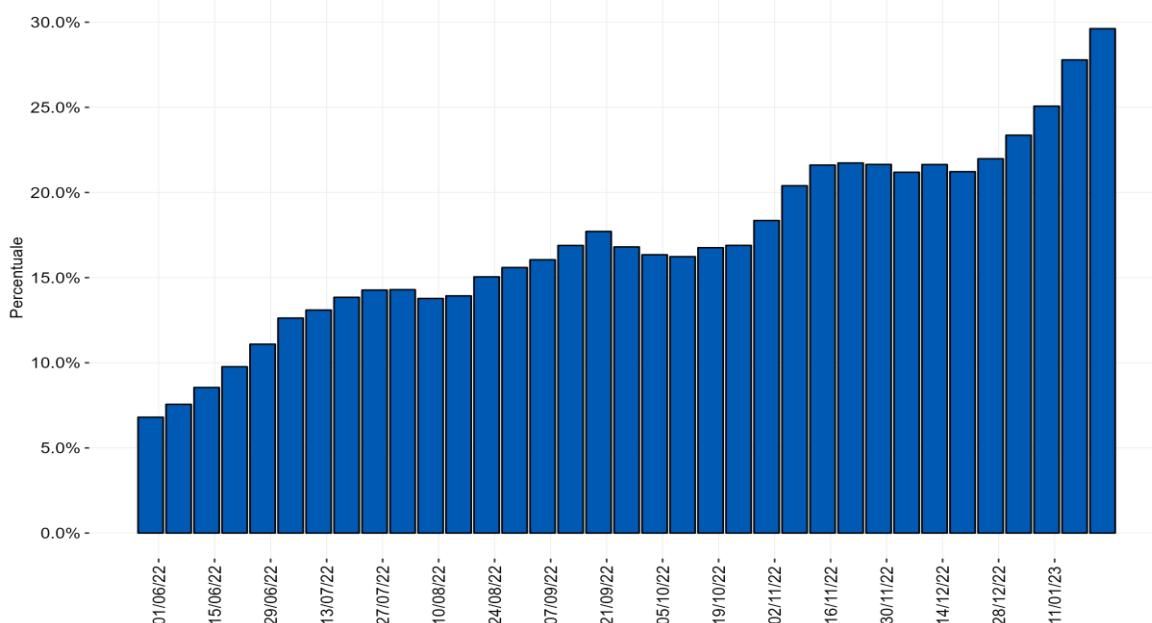
Nota: La tabella non include i casi per cui non è noto il sesso



FIGURA 5 - TASSO DI INCIDENZA SETTIMANALE DELLE DIAGNOSI DI INFEZIONI DA SARS-CoV-2 PER 100.000 ABITANTI PER FASCIA DI ETÀ A PARTIRE DA GIUGNO 2022

Nota: Il dato relativo all'ultima settimana non è consolidato e verosimilmente sottostimato (vedi Nota metodologica: paragrafo 1)

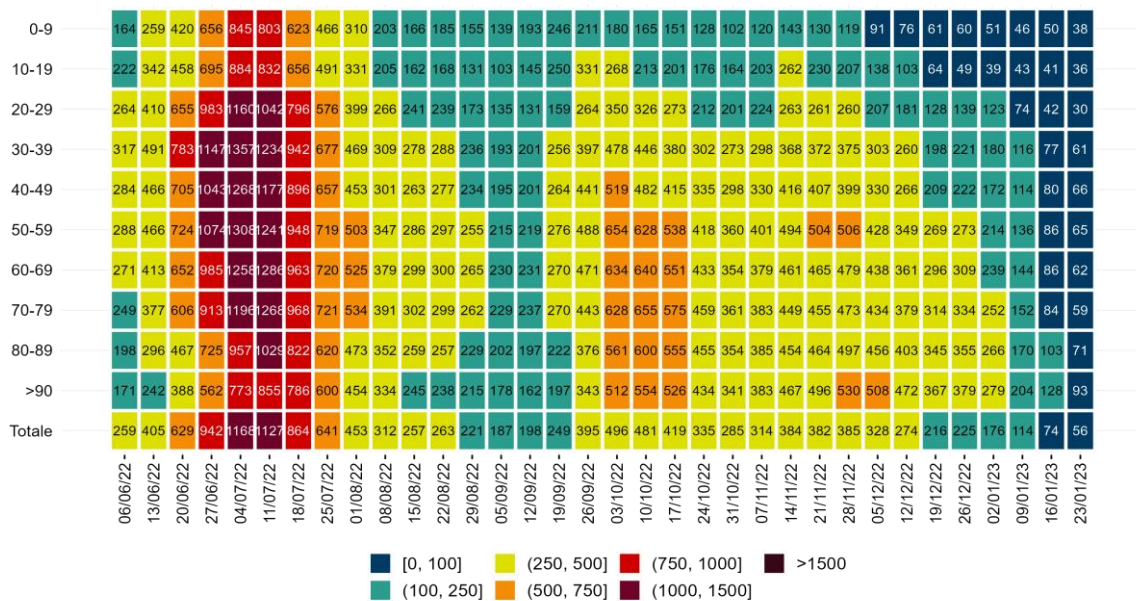

FIGURA 6 - TASSO DI RICOVERO SETTIMANALE PER 1.000.000 DI ABITANTI PER FASCIA D'ETÀ DA GIUGNO 2022

Nota: Il dato relativo alle ultime due settimane non è consolidato e verosimilmente sottostimato (vedi Nota metodologica: paragrafo 1)

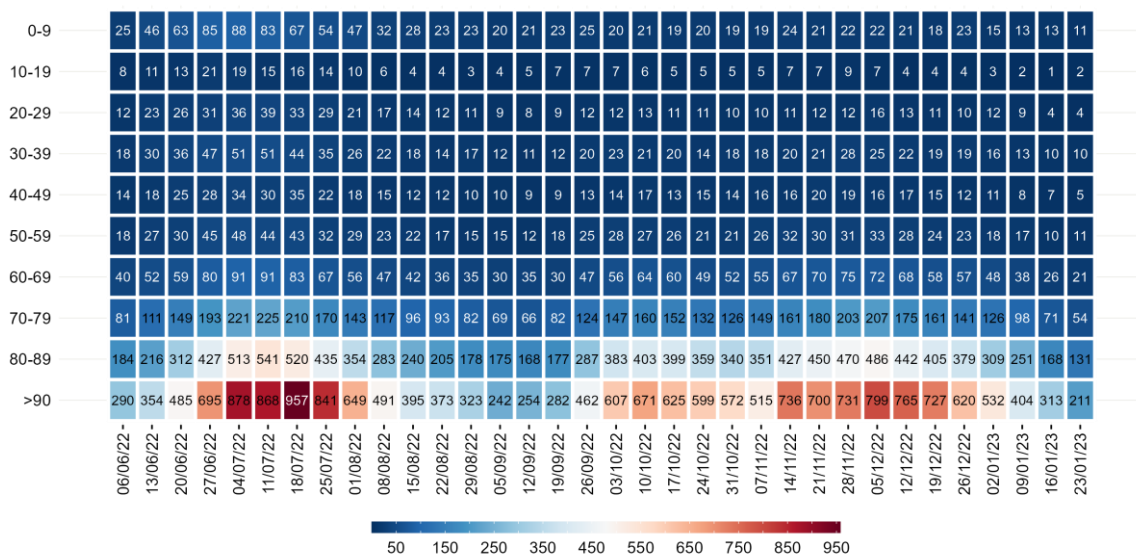

FIGURA 7 - ETÀ MEDIANA DEI CASI DI INFEZIONE DA SARS-CoV-2 ALLA DIAGNOSI, AL PRIMO RICOVERO, AL RICOVERO IN TERAPIA INTENSIVA E AL DECESSO IN ITALIA PER SETTIMANA DI DIAGNOSI

Nota: Il dato relativo all'ultima settimana non è consolidato e verosimilmente sottostimato (vedi Nota metodologica: paragrafo 1)



FIGURA 8 - ANDAMENTO PER MESE DI DIAGNOSI DEL CASE FATALITY RATE (CFR) GREZZO E STANDARDIZZATO PER ETÀ RISPETTO ALLA POPOLAZIONE ITALIANA (2022) E ALLA POPOLAZIONE EUROPEA STANDARD (2013)

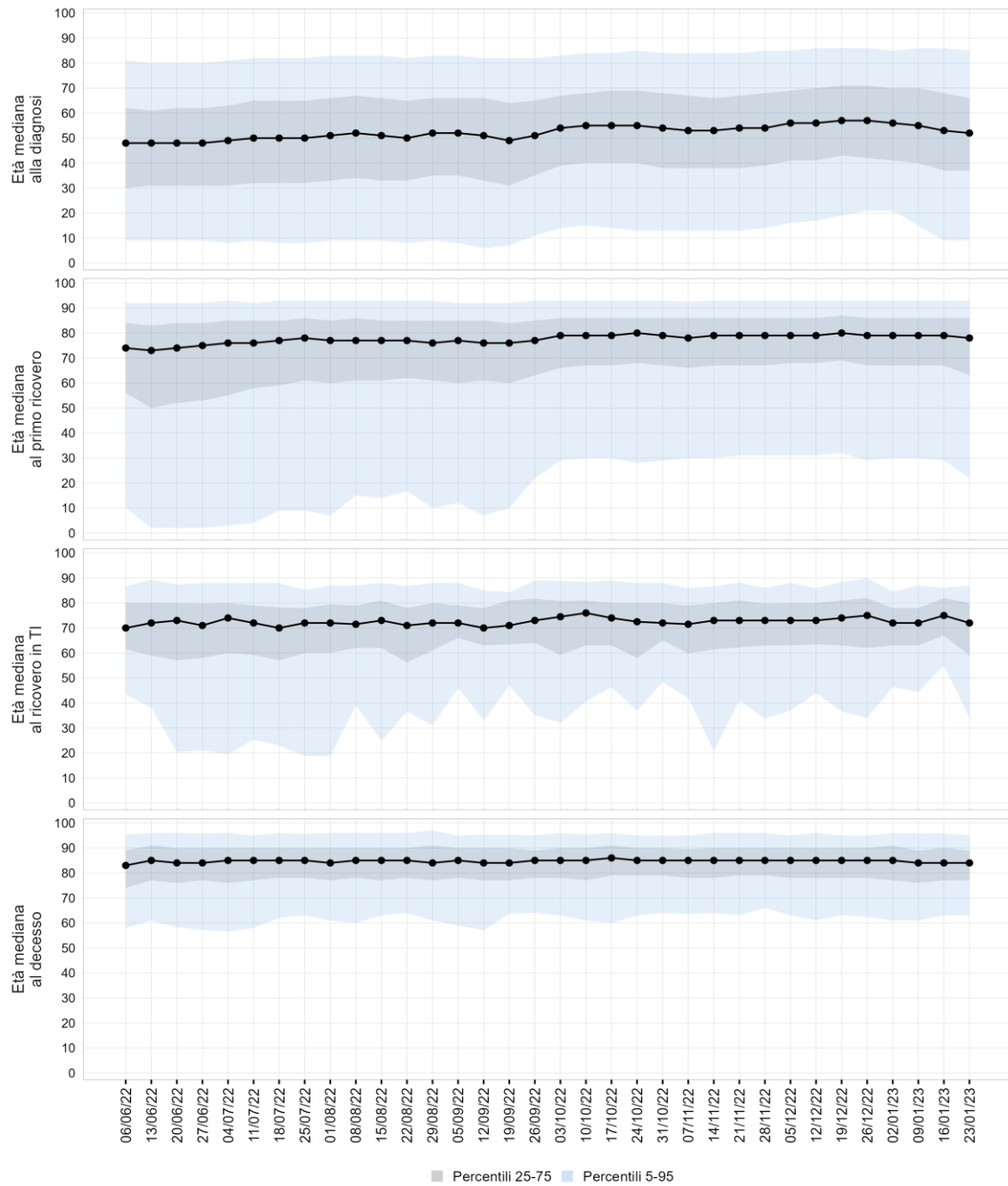

FIGURA 9 - CASE FATALITY RATE (CFR) GREZZO DEGLI ULTIMI TRE MESI VALUTABILI (SETTEMBRE-NOVEMBRE), PER SINGOLA ETÀ E SESSO

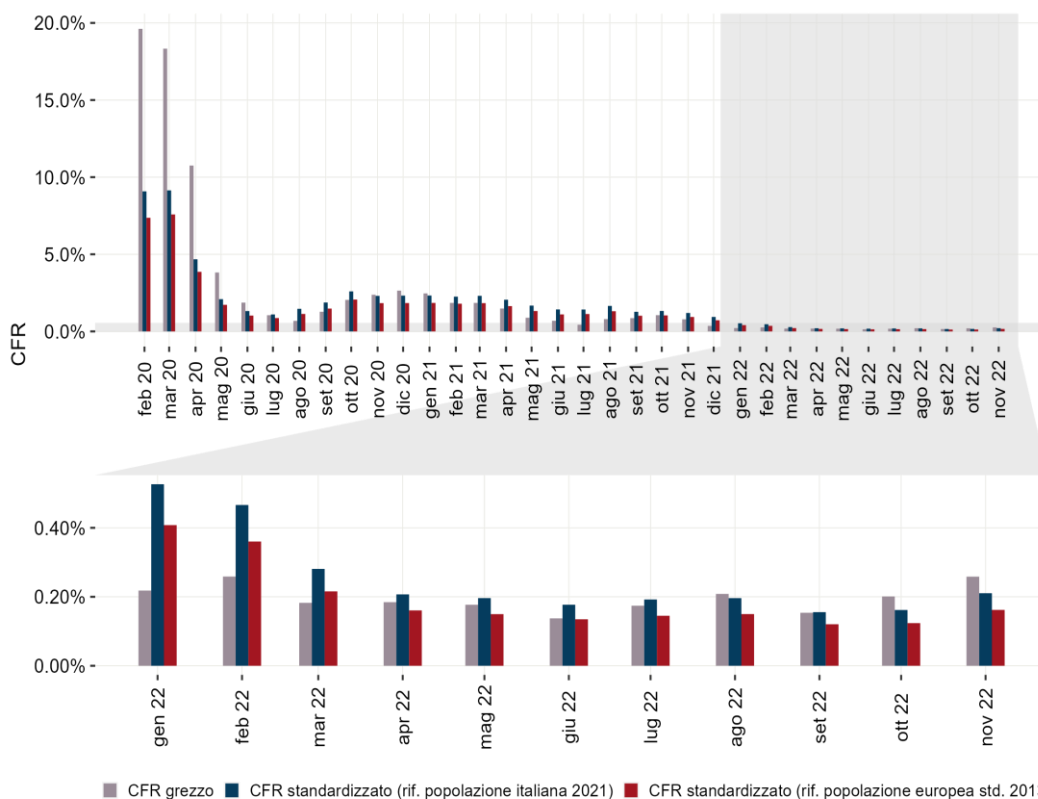

FIGURA 10 - ANDAMENTO SETTIMANALE DEL NUMERO DI DIAGNOSI FRA GLI OPERATORI SANITARI E NEL RESTO DELLA POPOLAZIONE DI ETÀ COMPRESA TRA 20-65 ANNI DALL'INIZIO DELLA CAMPAGNA VACCINALE E DOPO L'INIZIO DELLA SOMMINISTRAZIONE DELLA DOSE BOOSTER/AGGIUNTIVA (LINEA NERA TRATTEGGIATA)

Nota: All'interno dell'area grigia il dato deve essere considerato provvisorio (vedi Nota metodologica; paragrafo 1).

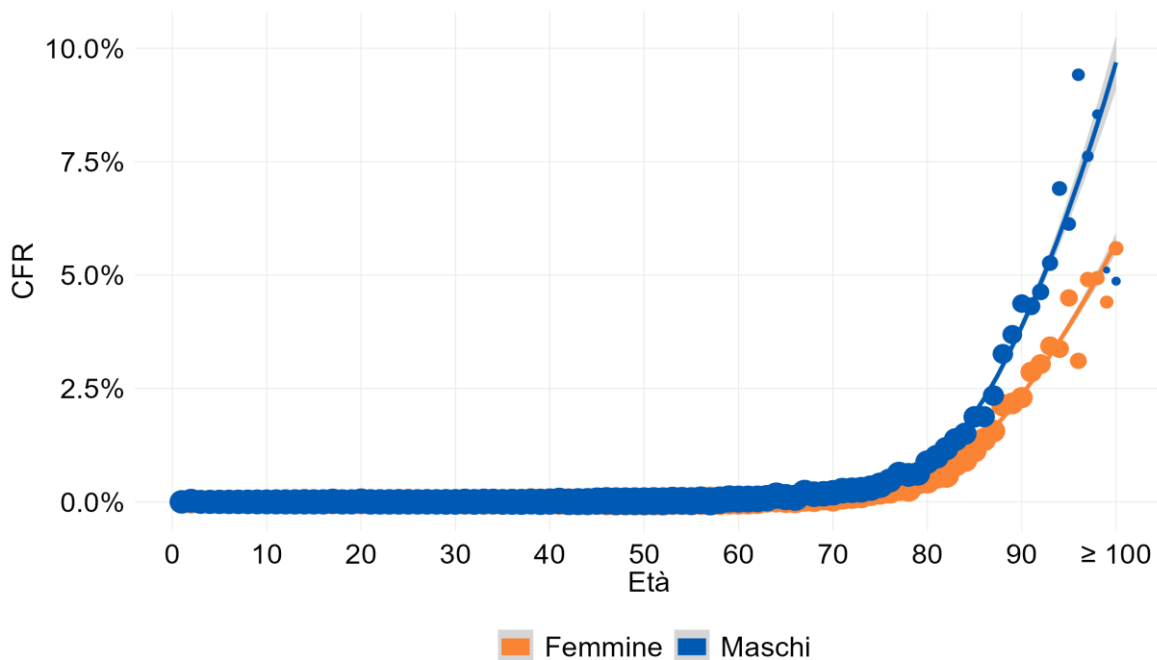
Infezioni da virus SARS-CoV-2 nell'ultima settimana in Italia: dal 23 gennaio 2023 al 29 gennaio 2023

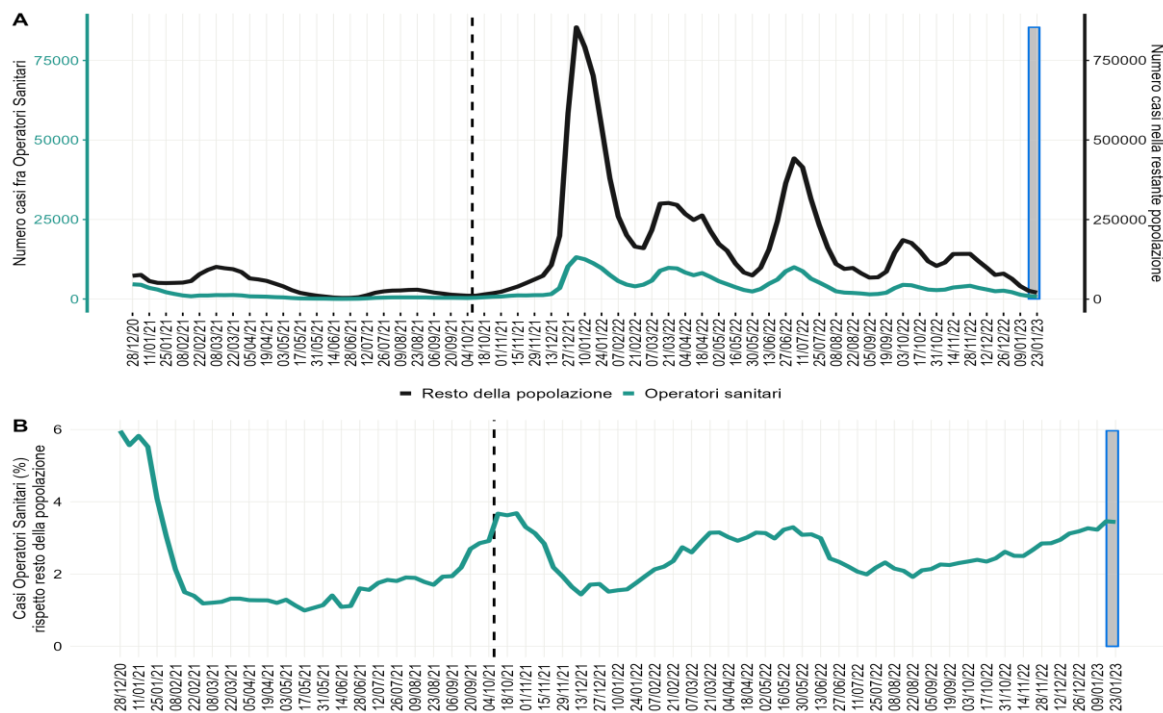

FIGURA 11 - TASSO DI INCIDENZA DI INFEZIONI DA SARS-CoV-2 PER 100.000 ABITANTI SEGNALATE IN ITALIA PER REGIONE/PA DI NOTIFICA (PERIODO: 23 - 29 GENNAIO 2023)

Le regioni Abruzzo, Campania e Sicilia hanno notificato nell'ultima settimana un numero inferiore di casi per problemi tecnico-organizzativi

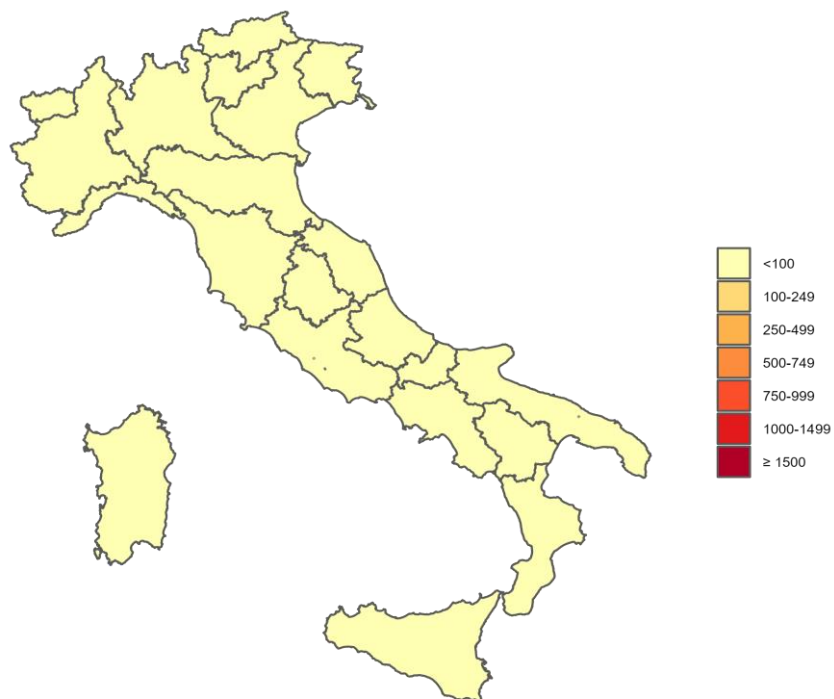
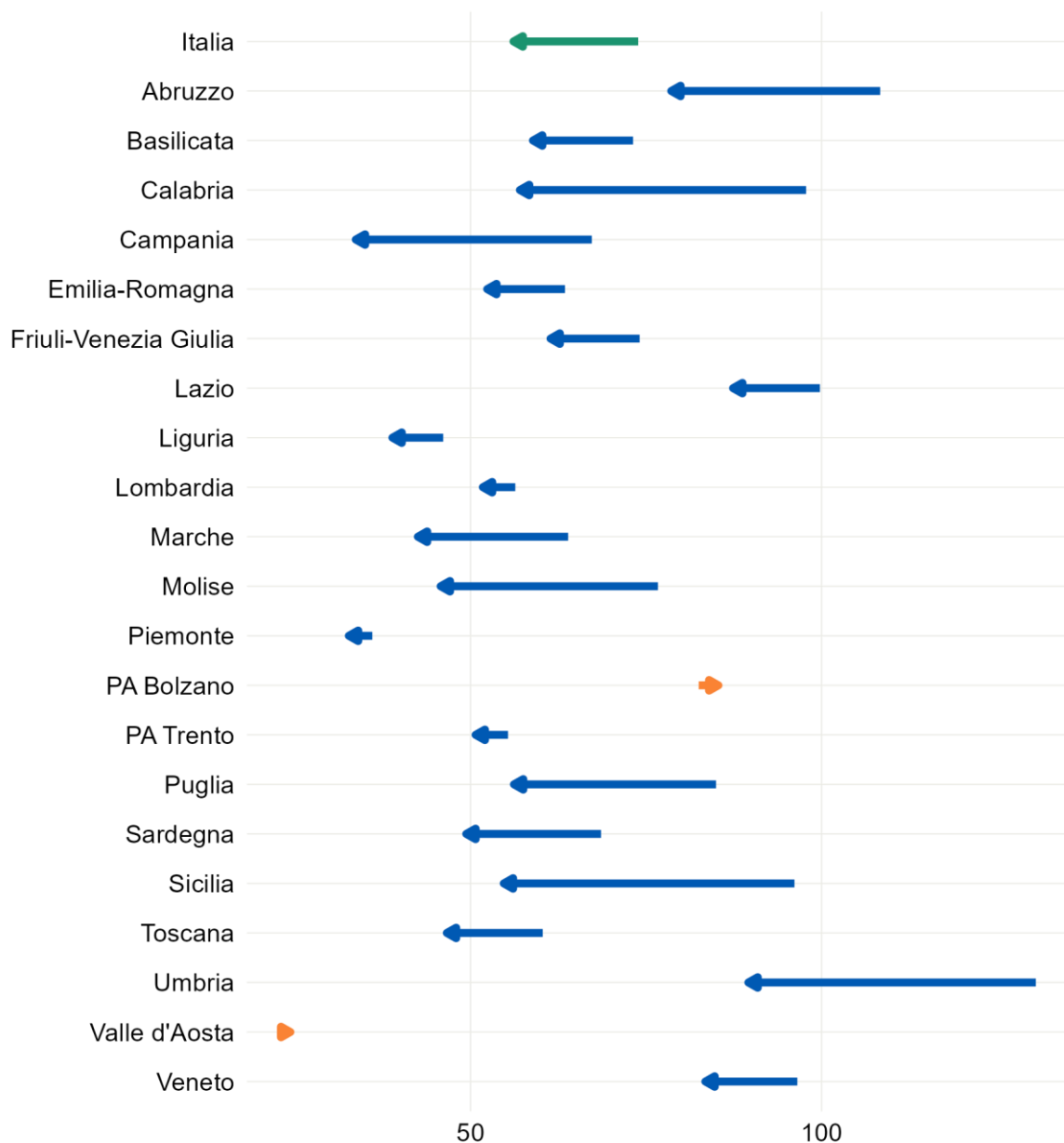

**FIGURA 12 - ANDAMENTO DEL NUMERO DI INFEZIONI DA SARS-CoV-2 (PER 100.000 AB.)
SEGNALATE PER REGIONE/PA NEL PERIODO 23 - 29 GENNAIO 2023 RISPETTO AL NUMERO
SEGNALATO DAL 16 - 22 GENNAIO 2023**

Le regioni Abruzzo, Campania e Sicilia hanno notificato nell'ultima settimana un numero inferiore di casi per problemi tecnico-organizzativi

TABELLA 2 - NUMERO ASSOLUTO E TASSO DI INCIDENZA (PER 100.000 AB) DELLE INFEZIONI DA SARS-CoV-2 SEGNALATE IN ITALIA PER REGIONE/PA DALL'INIZIO DELL'EPIDEMIA (TASSO DI INCIDENZA CUMULATIVA) E NEI PERIODI 23 - 29 GENNAIO 2023 E 16 - 22 GENNAIO 2023

Regione/PA	Numero di diagnosi totale	Incidenza cumulativa (per 100.000 ab.)	Numero di diagnosi totale 23 - 29 gennaio 2023	Tasso di incidenza 23 - 29 gennaio 2023(per 100.000 ab.)	Numero di diagnosi totale 16 - 22 gennaio 2023	Tasso di incidenza 16 - 22 gennaio 2023(per 100.000 ab.)	Variazione % rispetto alla settimana precedente
Abruzzo	648.542	50.919,6	1.001	78,6	1.380	108,3	-27,5
Basilicata	206.476	38.236,4	318	58,9	395	73,2	-19,5
Calabria	588.344	31.895,7	1.052	57,0	1.804	97,8	-41,7
Campania	2.436.884	43.588,3	1.881	33,6	3.761	67,3	-50,0
ER	2.127.192	47.998,2	2.321	52,4	2.812	63,5	-17,5
FVG	568.023	47.442,2	735	61,4	887	74,1	-17,1
Lazio	2.459.213	43.029,4	4.995	87,4	5.702	99,8	-12,4
Liguria	659.465	43.747,4	586	38,9	695	46,1	-15,7
Lombardia	4.099.238	41.136,2	5.157	51,8	5.617	56,4	-8,2
Marche	678.064	45.514,1	633	42,5	952	63,9	-33,5
Molise	101.612	34.945,9	133	45,7	223	76,7	-40,4
Piemonte	1.711.931	40.259,1	1.389	32,7	1.531	36,0	-9,3
PA Bolzano	292.055	54.510,9	457	85,3	442	82,5	3,4
PA Trento	243.935	44.993,3	275	50,7	300	55,3	-8,3
Puglia	1.621.105	41.437,5	2.198	56,2	3.324	85,0	-33,9
Sardegna	523.867	33.173,3	780	49,4	1.083	68,6	-28,0
Sicilia	1.881.913	39.194,5	2.628	54,7	4.616	96,1	-43,1
Toscana	1.683.781	45.801,2	1.714	46,6	2.216	60,3	-22,7
Umbria	443.181	51.558,3	770	89,6	1.122	130,5	-31,4
VdA	50.670	41.082,6	30	24,3	29	23,5	3,4
Veneto	2.669.698	54.992,8	4.051	83,4	4.687	96,6	-13,6
Italia	25.695.189	43.563,6	33.104	56,1	43.578	73,9	-24,0

Le regioni Abruzzo, Campania e Sicilia hanno notificato nell'ultima settimana un numero inferiore di casi per problemi tecnico-organizzativi



FIGURA 13 - TASSO DI INCIDENZA PER 100.000 ABITANTI DI INFEZIONI DA SARS-CoV-2 SEGNALATE IN ITALIA PER PROVINCIA DI DOMICILIO/RESIDENZA (PERIODO: 23 - 29 GENNAIO 2023)

Le regioni Abruzzo, Campania e Sicilia hanno notificato nell'ultima settimana un numero inferiore di casi per problemi tecnico-organizzativi

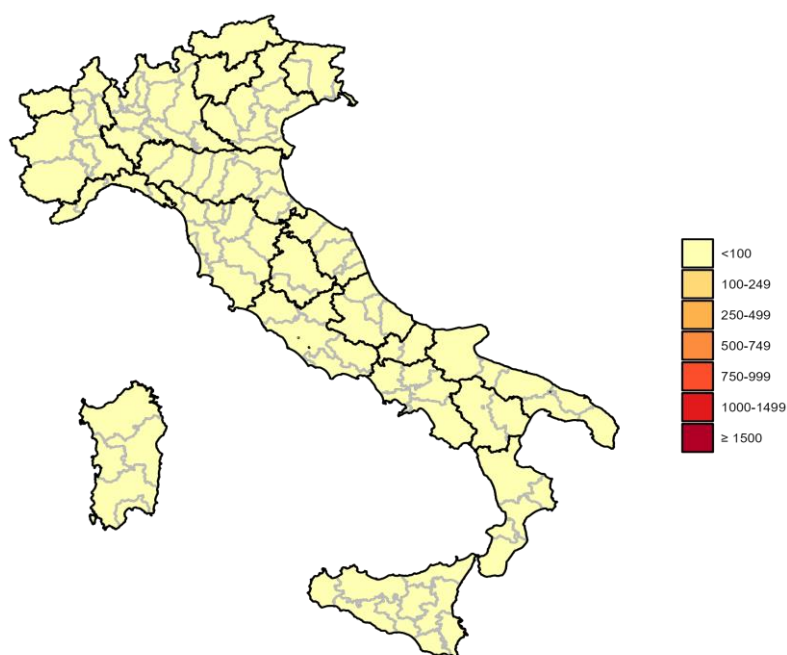

FIGURA 14 - CASI DI INFEZIONI DA SARS-CoV-2 SEGNALATI IN ITALIA PER COMUNE DI DOMICILIO/RESIDENZA (PERIODO: 23 - 29 GENNAIO 2023)

Le regioni Abruzzo, Campania e Sicilia hanno notificato nell'ultima settimana un numero inferiore di casi per problemi tecnico-organizzativi



FIGURA 15 - DISTRIBUZIONE PERCENTUALE PER ETÀ E SESSO DELLE INFEZIONI DA SARS-CoV-2 SEGNALATE IN ITALIA (PERIODO: 23 - 29 GENNAIO 2023)

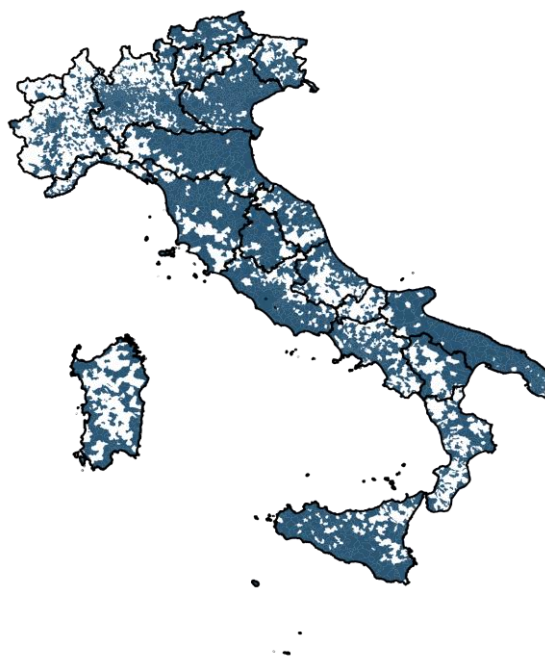

FIGURA 16 - ANDAMENTO DEL NUMERO DI INFEZIONI DA SARS-CoV-2 (PER 100.000 AB.) SEGNALATE PER FASCIA DI ETÀ NEL PERIODO 23 - 29 GENNAIO 2023 RISPETTO AL NUMERO SEGNALATO DAL 16 - 22 GENNAIO 2023

Prodotto dall'Istituto Superiore di Sanità (ISS), Roma, 1 febbraio 2023

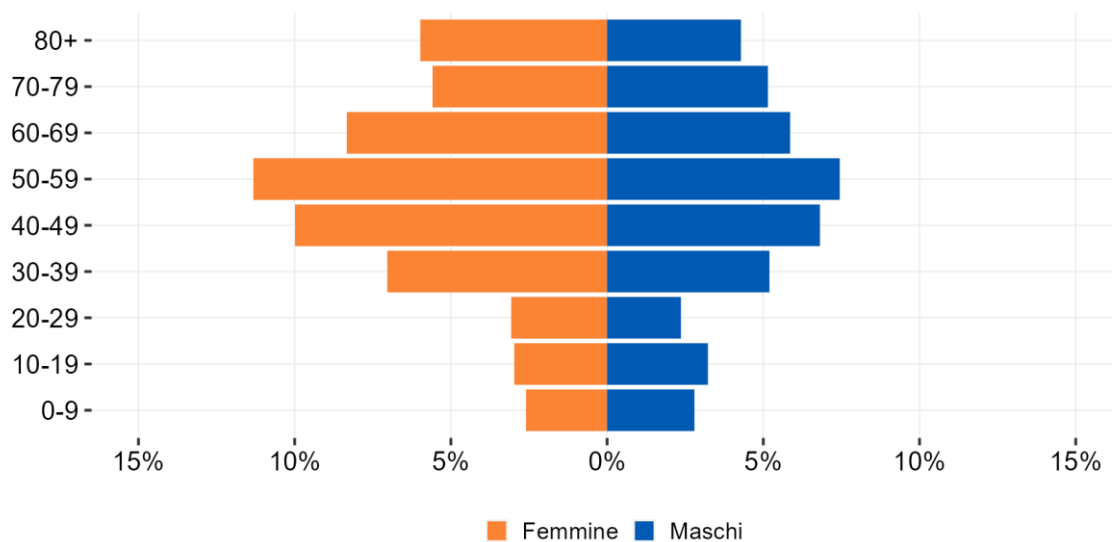
Trasmissibilità del virus SARS-Cov-2

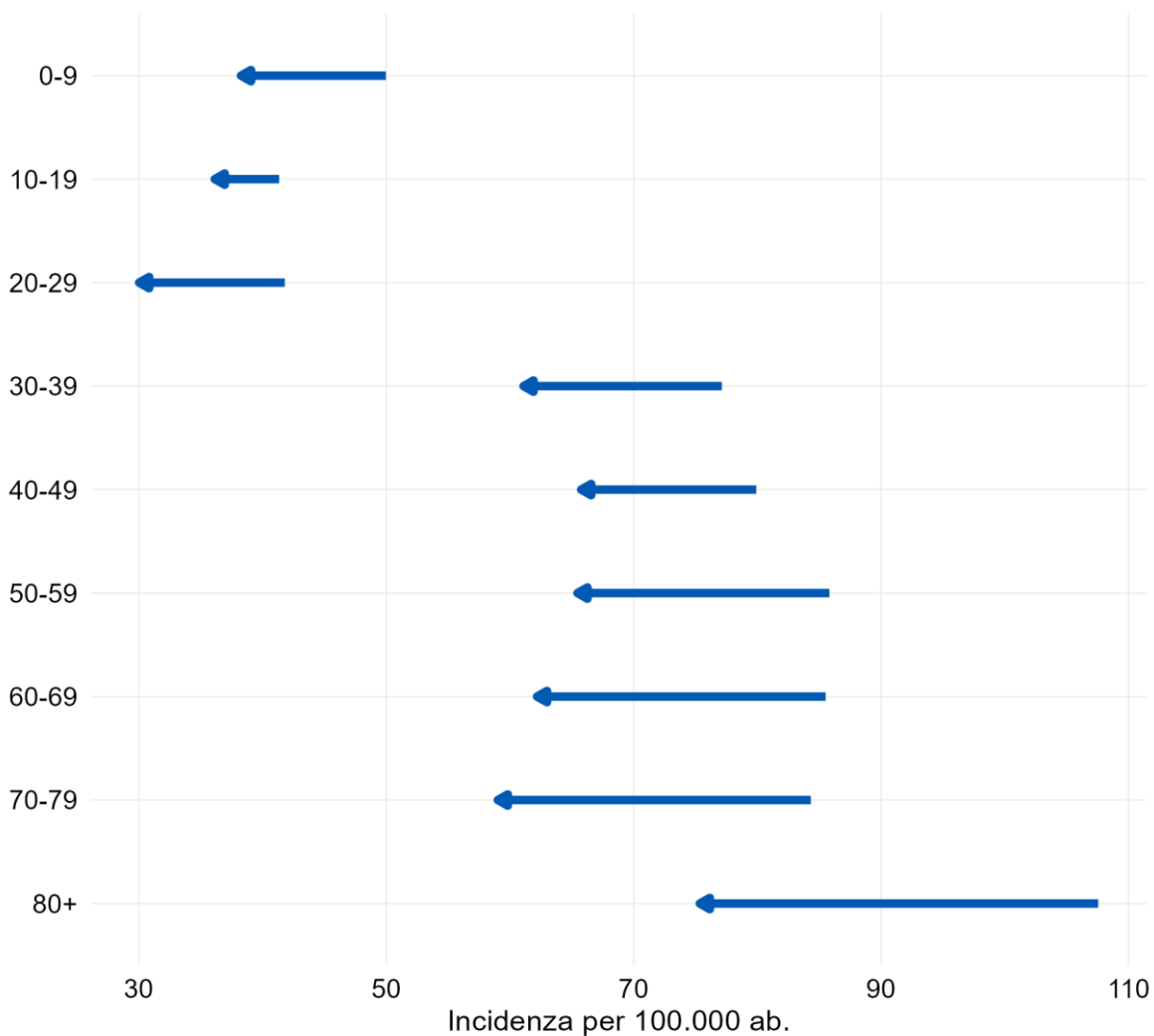

FIGURA 17 - ANDAMENTO GIORNALIERO DI R_t SINTOMI, R_t OSPEDALIZZAZIONI E R_t AUGMENTED NAZIONALE, CALCOLATO IL 01 FEBBRAIO 2023

Nota: Per i dettagli vedi Nota Metodologica paragrafo 2

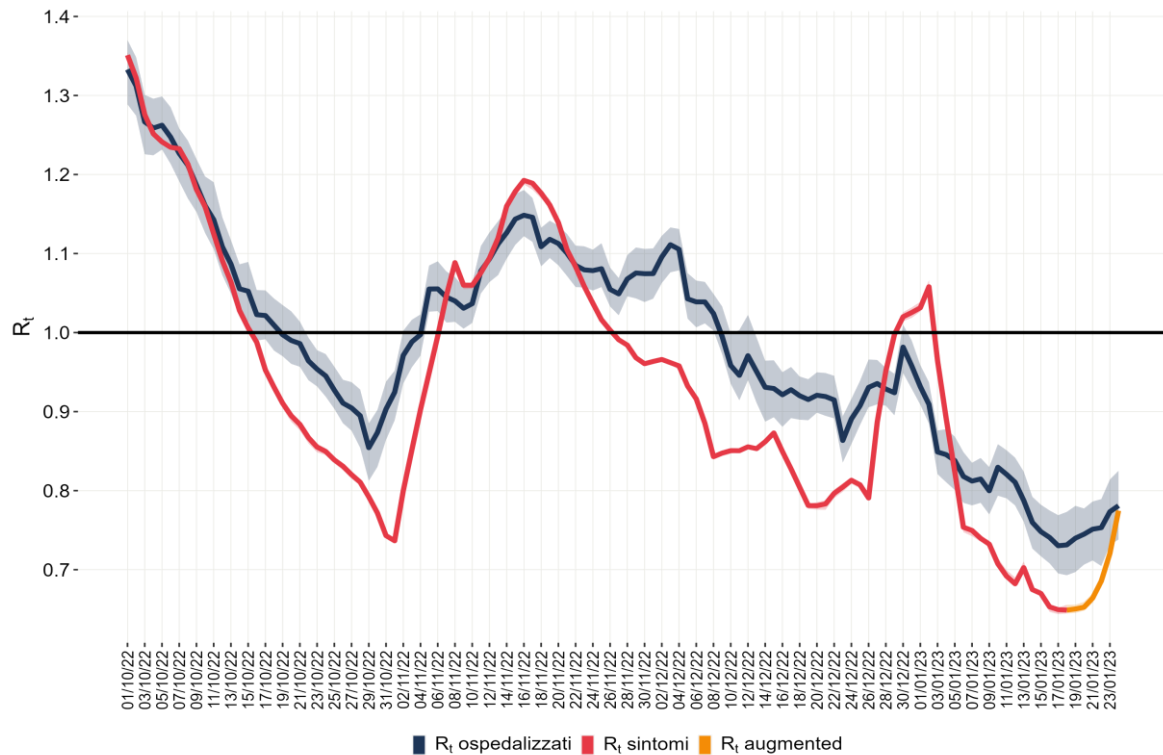

FIGURA 18 - STIMA DELL' R_t SINTOMI AL 18 GENNAIO 2023 CALCOLATO IL 01 FEBBRAIO 2023

Nota: Per i dettagli vedi Nota Metodologica paragrafo 2

Il valore dell' R_t sintomi della Regione Piemonte è stato calcolato su una base dati che in questi giorni è oggetto di un aggiornamento, resosi necessario per ottimizzare la completezza delle informazioni relative alla data di inizio sintomi.

Focus età scolare

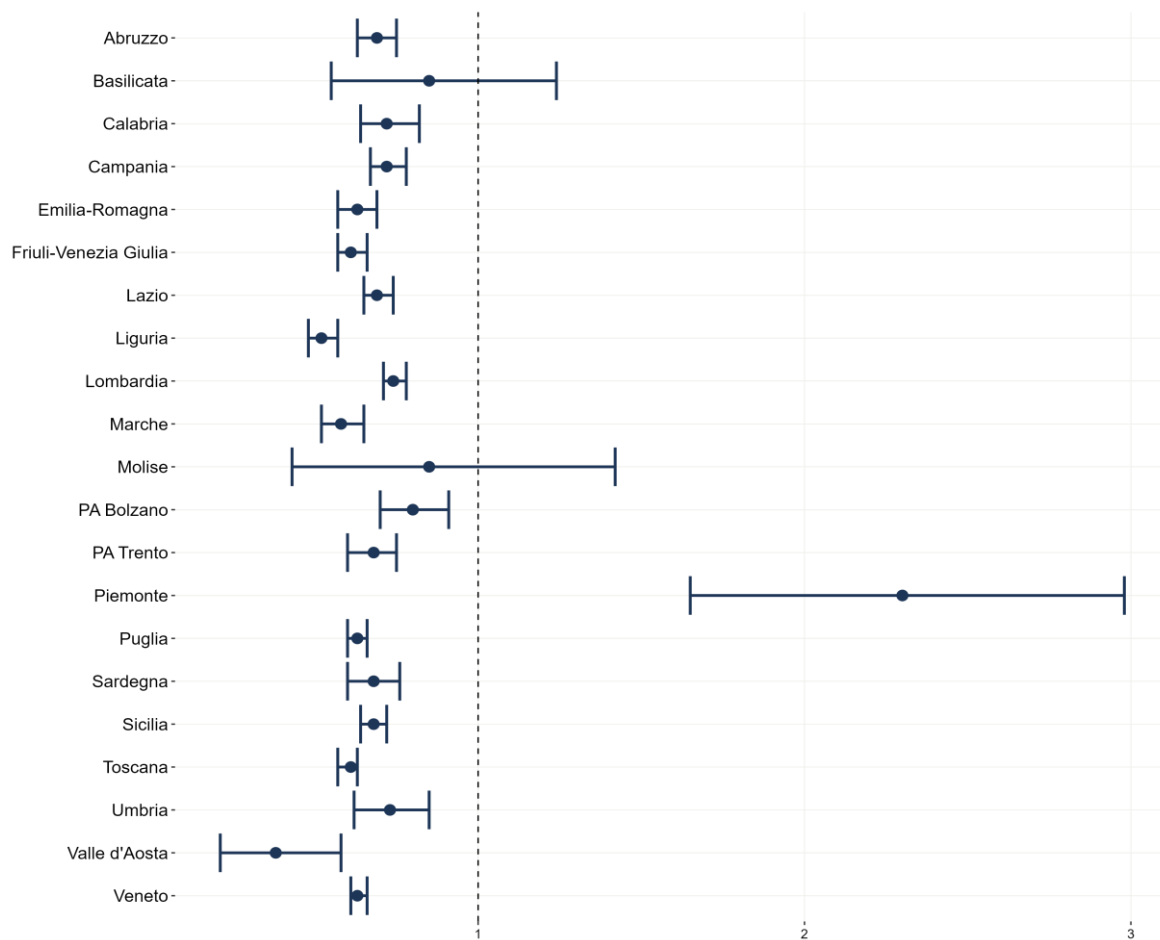
TABELLA 3 - DISTRIBUZIONE DELLE DIAGNOSI E DEI DECESSI SEGNALATI NELLA POPOLAZIONE 0-19 ANNI PER FASCIA DI ETÀ, IN ITALIA DALL'INIZIO DELL'EPIDEMIA

Classe di età (in anni)	N. casi	N. ospedalizzazioni	N. ricoveri in TI	N. deceduti
<5	780.319	13.593	199	36
5-11	1.863.012	4.830	122	21
12-15	1.105.764	2.974	110	15
16-19	1.072.010	4.068	145	19
Totale	4.821.105	25.465	576	91



FIGURA 19 - TASSO DI INCIDENZA SETTIMANALE DELLE INFEZIONI DA SARS-CoV-2 SEGNALATE PER SETTIMANA DI PRELIEVO/DIAGNOSI NELLA POPOLAZIONE 0-19 PER FASCIA D'ETÀ DA GIUGNO 2022

Nota: All'interno dell'area grigia il dato deve essere considerato provvisorio (vedi Nota metodologica; paragrafo 1.)

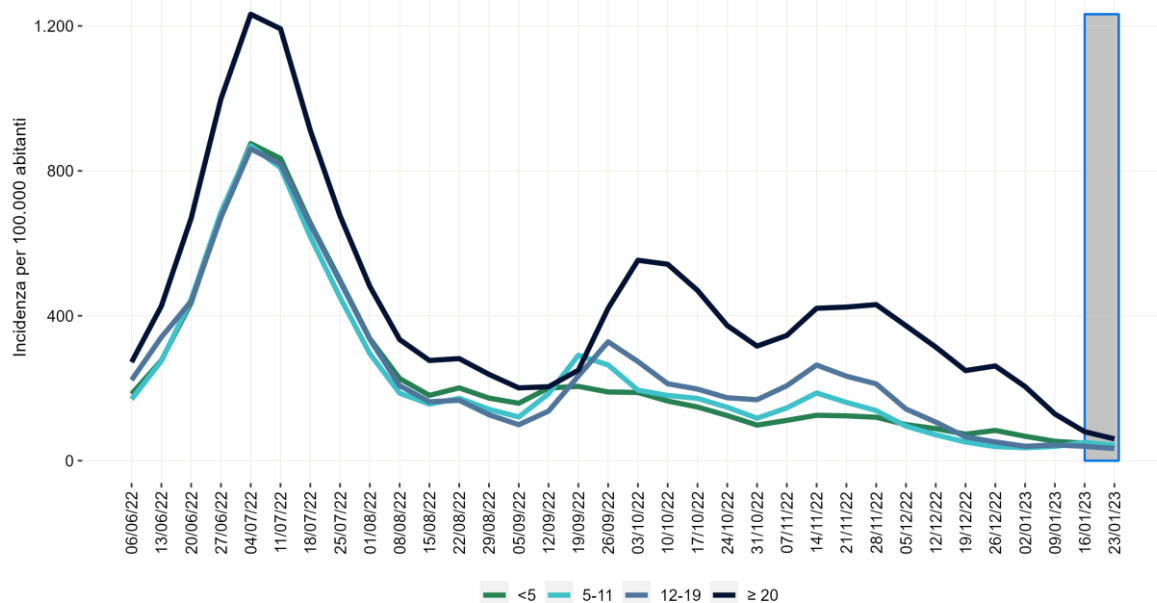

FIGURA 20 - DISTRIBUZIONE PERCENTUALE SETTIMANALE DELLE INFEZIONI DA SARS-CoV-2 SEGNALATE PER SETTIMANA DI PRELIEVO/DIAGNOSI NELLA POPOLAZIONE 0-19 ANNI PER FASCIA DI ETÀ DA GIUGNO 2022

Nota: Il dato relativo all'ultima settimana non è consolidato e verosimilmente sottostimato (vedi Nota metodologica: paragrafo 1)

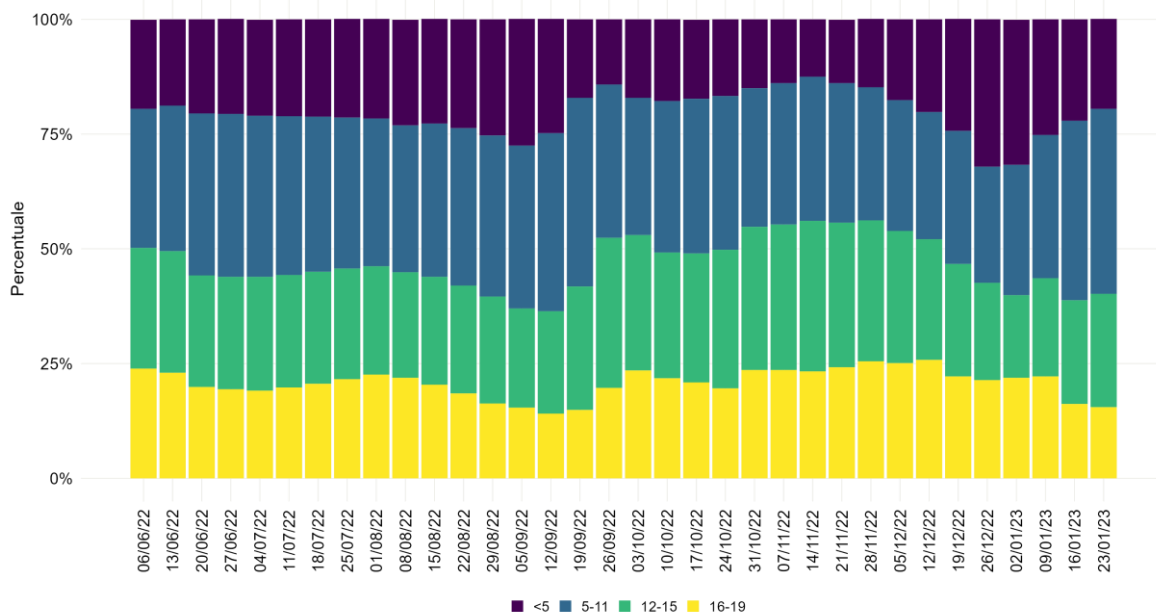

FIGURA 21 - TASSO DI OSPEDALIZZAZIONE SETTIMANALE PER 1.000.000 ABITANTI PER SETTIMANA PRELIEVO/DIAGNOSI NELLA POPOLAZIONE 0-19 ANNI PER FASCIA DI ETÀ DA GIUGNO 2022

Nota: All'interno dell'area grigia il dato deve essere considerato provvisorio (vedi Nota metodologica: paragrafo 1)

Nota metodologica

1. Differenze tra flusso MdS/PC e flusso ISS

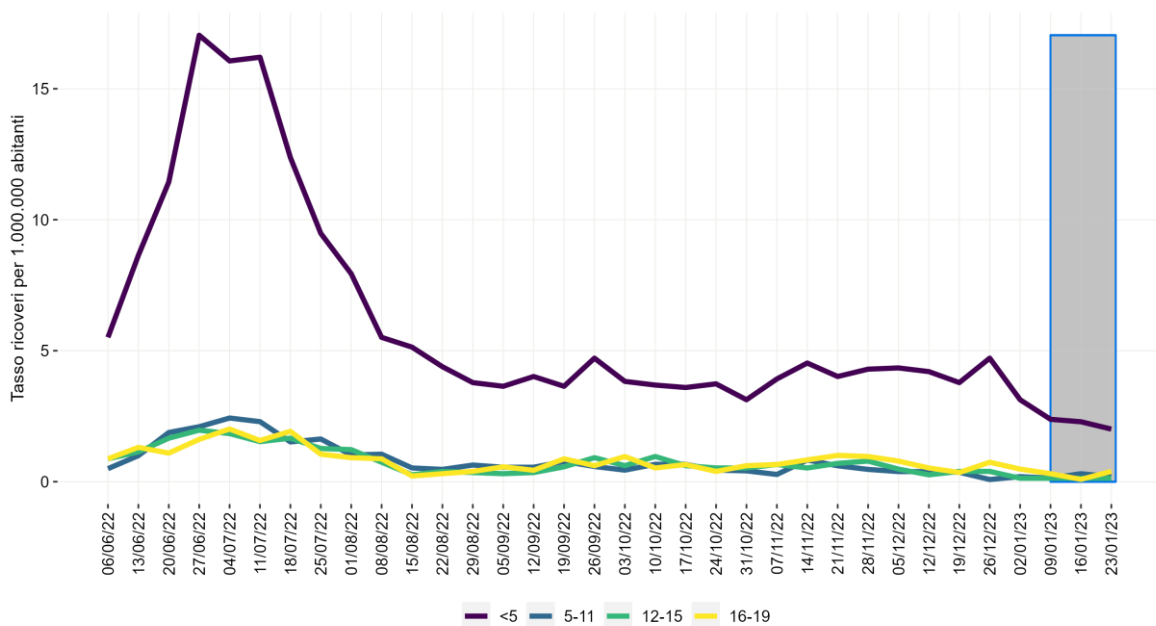
Il numero di eventi riportati nel presente report potrebbe non essere allineato con il numero di eventi riportato nel bollettino quotidiano COVID-19 prodotto dal Ministero della Salute/Protezione Civile (MdS/PC).

Ciò deriva dal fatto che il flusso ISS è più complesso ed articolato rispetto a quello MdS/PC in quanto raccoglie i dati individuali ed è, pertanto, soggetto a un maggior ritardo di notifica dovuto ai tempi necessari alla raccolta e all'inserimento in piattaforma dei casi. I dati vengono aggiornati quotidianamente da ciascuna Regione/PA, ma alcune delle variabili che vengono richieste possono richiedere qualche giorno per la loro rilevazione, il loro inserimento e/o aggiornamento. Per le motivazioni esposte ne consegue, pertanto, che potrebbe non esserci una completa concordanza tra i dati riportati nel presente report e i dati aggregati riportati all'interno del flusso informativo del MdS/PC.

In aggiunta a quanto sopra, occorre infine specificare che il flusso ISS è soggetto a continue modifiche nel tempo a causa del costante aggiornamento dei dati trasmessi da Regioni e PPAA nella piattaforma ISS. Si suggerisce, pertanto, di ritenere come in via di consolidamento i dati relativi almeno all'ultima settimana per le diagnosi, alle ultime due settimane per le ospedalizzazioni e i ricoveri in terapia intensiva, e alle ultime tre settimane per i decessi.

Un'ulteriore differenza tra i due flussi è che gli eventi riportati dal bollettino quotidiano MdS/PC sono conteggiati per data di notifica, mentre nel presente report si utilizza la data di prelievo/diagnosi per il calcolo settimanale dei nuovi casi segnalati e la data di evento per i tassi settimanali di ospedalizzazione, ricovero in terapia intensiva e decesso.

2. Trasmissibilità del virus SARS-Cov-2

2.1 Rt disponibili e tempestività del dato

L'indice di trasmissibilità R_t è un parametro che misura la potenziale trasmissibilità di una malattia infettiva.

Ogni settimana vengono calcolati diversi R_t :

- **Rt sintomi**, basato sulle date di inizio sintomi;
- **Rt medio 14gg**, la media degli R_t di 14 giorni, meno influenzato da variazioni di breve periodo;
- **Rt ospedalizzazioni**, basato sulle date di ricovero e che fornisce quindi un indice di trasmissibilità dei casi più gravi;

- **Rt “augmented”** sui casi sintomatici, basato su una tecnica che permette di fornire una stima più recente rispetto all'Rt sintomi (questa settimana il 7 giugno).

Tuttavia, per la scelta della data più recente alla quale si possa considerare sufficientemente stabile ciascuno di questi Rt, bisogna tener conto del consolidamento dei dati. L'acquisizione dei dati epidemiologici relativi alle infezioni è infatti affetta da una serie di ritardi, alcuni dei quali non comprimibili: in particolare, il tempo tra l'evento infettivo e lo sviluppo dei sintomi (tempo di incubazione), quello tra i sintomi e l'esecuzione del tampone, quello tra l'esecuzione del tampone e la conferma di positività, e quello tra la conferma di positività e l'inserimento nel sistema di sorveglianza integrata ISS. Il ritardo complessivo tra infezioni e loro rilevamento nel sistema di sorveglianza è valutato e aggiornato settimanalmente.

Sebbene l'Rt “augmented” sia una stima basata su dati più recenti e quindi più “tempestiva” va tenuto in considerazione che è al tempo stesso potenzialmente meno affidabile in quanto basato su dati ancora non completi e maggiormente dipendente dal ritardo di notifica, che potrebbe essere maggiore in situazioni di alta incidenza.

Per maggiori dettagli sulle modalità di calcolo e sull'interpretazione di questi parametri si rimanda all'approfondimento disponibile sul sito dell'Istituto Superiore di Sanità: <https://www.epicentro.iss.it/coronavirus/open-data/rt.pdf>.

3. Reinfezioni da SARS-Cov-2

3.1 Definizione di reinfezione da SARS-CoV-2

In accordo con la nota ministeriale n. 0037911 del 20/08/2021 con oggetto “Flusso dati aggregati Ministero della Salute/Protezione Civile: aggiornamento sulla possibilità di inserimento delle reinfezioni da SARS-CoV-2”, si definisce caso di reinfezione:

- una persona che a seguito di prima infezione da SARS-CoV-2 documentata da test molecolare/antigenico positivo, presenta una seconda infezione documentata da test molecolare/antigenico positivo a distanza di almeno 90 giorni dalla prima diagnosi;
- una persona che a seguito di prima infezione da SARS-CoV-2 documentata da test molecolare positivo, presenta una seconda infezione con test molecolare positivo entro i 90 giorni dalla prima diagnosi purché con ceppo virale di SARS-CoV-2 diverso dal precedente, documentato da genotipizzazione.

Caso: attualmente la definizione di caso si basa sulla Circolare del Ministero della Salute "Definizione di caso" pubblicata il 9 Marzo 2020 (disponibile al seguente link:

<https://www.trovanorme.salute.gov.it/norme/renderNormsanPdf?anno=2020&codLeg=73669&parte=1%20&serie=null>) e aggiornata l'8 gennaio 2021 con la pubblicazione della Circolare del Ministero della Salute "Aggiornamento della definizione di caso COVID-19 e strategie di testing" (disponibile al seguente link: <https://www.trovanorme.salute.gov.it/norme/renderNormsanPdf?anno=2021&codLeg=78155&parte=1%20&serie=null>)

Decesso: decesso risultante da una malattia clinicamente compatibile in un caso probabile o confermato di COVID-19, a meno che non vi sia una chiara causa di morte alternativa non correlabile al COVID-19 (per esempio, trauma).

Età mediana: misura della tendenza centrale che indica l'età che divide la popolazione ordinata rispetto all'età stessa in due gruppi numericamente uguali.

Intervallo di confidenza: insieme di valori che verosimilmente include il valore reale della popolazione con un certo grado di confidenza. L'intervallo di confidenza al 95% indica l'intervallo di valori che contiene il valore reale della popolazione con probabilità pari al 95%.

Letalità: il numero di persone che sono morte a causa della malattia diviso per il numero totale di persone ammalate di quella malattia.

Malattia grave: condizione clinica di soggetti con storia di ricovero (in terapia intensiva e non) o deceduti.

Mortalità: il numero di persone che sono morte a causa della malattia diviso per la popolazione totale.

Reinfezione da SARS-CoV2: La nota ministeriale n. 0037911 del 20/08/2021 con oggetto "Flusso dati aggregati Ministero della Salute/Protezione Civile: aggiornamento sulla possibilità di inserimento delle reinfezioni da SARS-CoV-2" definisce caso di reinfezione:

- una persona che a seguito di prima infezione da SARS-CoV-2 documentata da test molecolare/antigenico positivo, presenta una seconda infezione documentata da test molecolare/antigenico positivo a distanza di almeno 90 giorni dalla prima diagnosi;
- una persona che a seguito di prima infezione da SARS-CoV-2 documentata da test molecolare positivo, presenta una seconda infezione con test molecolare positivo entro i 90 giorni dalla prima diagnosi purché con ceppo virale di SARS-CoV-2 diverso dal precedente, documentato da genotipizzazione.

Ai fini delle analisi delle reinfezioni in base allo stato vaccinale vengono utilizzate le seguenti definizioni:

- Non vaccinati, ovvero i soggetti che non hanno ricevuto alcuna dose o hanno ricevuto la prima dose o una dose di vaccino mono dose meno di 14 giorni prima della reinfezione o che hanno ricevuto la prima dose dopo la reinfezione.
- Almeno una dose entro 120 giorni ovvero i soggetti che risultavano vaccinati a partire dal quattordicesimo giorno dopo la somministrazione della prima dose, o della seconda dose/monodose o della dose booster/aggiuntiva e per i successivi 120 giorni.
- Almeno una dose da oltre 120 giorni ovvero i soggetti che risultavano aver ricevuto la prima dose, o la seconda dose/monodose o la dose booster/aggiuntiva da oltre 120 giorni.

Rischio Relativo: confronta il rischio di osservare un certo evento (per esempio un'infezione, un ricovero in ospedale dovuto ad una malattia o un decesso) in un gruppo con il rischio di osservare lo stesso evento in un altro gruppo.

Stato clinico asintomatico: assenza di segni o sintomi apparenti di malattia in persona positiva al test per SARS-CoV-2.

Stato clinico critico: chiari segni e sintomi di malattia (ad esempio, malattia respiratoria) e abbastanza gravi da richiedere il ricovero in Terapia Intensiva, riscontrati in una persona positiva al test per SARS-CoV-2.

Stato clinico lieve: chiari segni e sintomi di malattia (malattia respiratoria) ma non abbastanza gravi da richiedere il ricovero ospedaliero, riscontrati in una persona positiva al test per SARS-CoV-2.

Stato clinico pauci sintomatico: con sintomi lievi (ad esempio malessere generale, lieve rialzo della temperatura corporea, stanchezza, ecc.) riscontrati in persona positiva al test per SARS-CoV-2.

Stato clinico grave: chiari segni e sintomi di malattia (malattia respiratoria) abbastanza gravi da richiedere il ricovero ospedaliero, riscontrati in una persona positiva al test per SARS-CoV-2.

Tasso di incidenza: proporzione di nuove diagnosi che si verificano in una popolazione in un dato lasso di tempo.

Tasso di ricovero: proporzione di nuove ospedalizzazioni che si verificano in una popolazione in un dato lasso di tempo.

Tasso di incidenza specifica per età: proporzione di nuove diagnosi che si verificano in una popolazione in una fascia di età predeterminata in un dato lasso di tempo.

Tasso di incidenza standardizzata: media ponderata dei tassi specifici per età utilizzando come pesi la struttura per classe di età della popolazione standard (popolazione ISTAT 2022).

Prodotto dall'Istituto Superiore di Sanità (ISS), Roma

A cura di: Martina Del Manso, Chiara Sacco, Flavia Riccardo, Antonino Bella, Alberto Mateo Urdiales, Massimo Fabiani, Stefano Boros, Maria Cristina Rota, Marco Bressi, Emiliano Ceccarelli, Daniele Petrone, Cannone Andrea, Giulia Perego, Elisa Di Maggio, Marco Tallon, Paola Stefanelli, Patrizio Pezzotti per ISS;

Giorgio Guzzetta, Valentina Marziano, Piero Poletti, Filippo Trentini, Marco Ajelli, Stefano Merler per Fondazione Bruno Kessler;

e di: Antonia Petrucci (Abruzzo); Michele La Bianca (Basilicata); Anna Domenica Mignuoli (Calabria); Pietro Buono (Campania); Erika Massimiliani (Emilia-Romagna); Fabio Barbone (Friuli Venezia Giulia); Francesco Vairo (Lazio); Camilla Sticchi (Liguria); Danilo Cereda (Lombardia); Marco Pompili (Marche); Raffaele Malatesta (Molise); Annamaria Bassot (P.A. Bolzano); Pier Paolo Benetollo (P.A. Trento); Chiara Pasqualini (Piemonte); Lucia Bisceglia (Puglia); Maria Antonietta Palmas (Sardegna); Sebastiano Pollina (Sicilia); Emanuela Balocchini (Toscana); Enrica Ricci (Umbria); Mauro Ruffier (Valle D'Aosta); Filippo Da Re (Veneto).

Citare il documento come segue: Task force COVID-19 del Dipartimento Malattie Infettive e Servizio di Informatica, Istituto Superiore di Sanità. Epidemia COVID-19.

Aggiornamento nazionale: 1 febbraio 2023