



Aggiornamento nazionale relativo al periodo 19/06/2023 – 25/06/2023 dei dati della Sorveglianza Integrata COVID-19.

Dati relativi al: 28/06/2023

Questo report è prodotto dall'Istituto Superiore di Sanità (ISS) e riporta i dati della sorveglianza integrata dei casi di infezione da virus SARS-CoV-2 segnalati sul territorio nazionale, coordinata dall'ISS. Il sistema di sorveglianza è oggi disciplinato dall'articolo 13 del decreto-legge 24 marzo 2022, n. 24 concernente "Raccolta di dati per la sorveglianza integrata SARS-COV-2 e per il monitoraggio della situazione epidemiologica e delle condizioni di adeguatezza dei sistemi sanitari regionali", che dispone che, anche dopo il 31 marzo 2022, l'ISS gestisce la piattaforma dati a tal fine già istituita con l'ordinanza n. 640/2020. Le informazioni contenute derivano da tutti i casi di infezione da virus SARS-CoV-2 che sono stati confermati tramite test molecolari e antigenici dalle Regioni e Province Autonome e segnalati quotidianamente al sistema di sorveglianza attraverso una piattaforma web dedicata. Il database nazionale si compone, pertanto, della somma dei casi presenti nei 21 sistemi informativi di Regioni e PPAA che sono stati sviluppati ad hoc per la sorveglianza COVID-19. Occorre specificare che il flusso ISS è continuo e i dati sono soggetti a continue modifiche nel tempo a causa del loro costante aggiornamento da parte di Regioni e PPAA e necessitano di una continua validazione da parte dell'ISS. Per questo motivo è possibile che i dati pubblicati nel presente report subiscano variazioni nel corso del tempo.

Si specifica che la definizione di caso di COVID-19 è quella riportata nella circolare del Ministero della Salute n. 705 dell'8 gennaio 2021. Si sottolinea inoltre, in coerenza con il dettato normativo, che, in assenza di test molecolare e/o antigenico con risultato positivo, non vengono inclusi i casi di pregressa infezione rilevati esclusivamente a posteriori attraverso un test sierologico positivo.

Nel presente report viene descritta, con l'ausilio di grafici, mappe e tabelle, la diffusione nel tempo e nello spazio dell'epidemia di COVID-19 in Italia, con un livello di dettaglio che tiene conto della descrizione delle caratteristiche dei casi segnalati.

Dal 25 gennaio i dati relativi alla copertura vaccinale e alla stima dell'efficacia vaccinale non vengono più pubblicati nel presente report. Viene prodotto, invece, un documento periodico contenente una stima del rischio assoluto e relativo di malattia grave che tiene conto non solo dello stato vaccinale ma anche dell'infezione pregressa (<https://www.epicentro.iss.it/coronavirus/aggiornamenti>)

Il report è realizzato in maniera semi-automatizzata attraverso l'implementazione di script che elaborano i dati provenienti dal sistema di sorveglianza integrato COVID-19 e che producono le rappresentazioni in forma grafica e tabellare.

Punti chiave

- I dati della Sorveglianza Integrata COVID-19 dell'ISS, nel periodo 19/06/2023-25/06/2023, mostrano una incidenza pari a 8 casi per 100.000 abitanti, in lieve diminuzione rispetto alla settimana precedente (12/06/2023-18/06/2023), in cui l'incidenza era 11 casi per 100.000 abitanti.
- L'incidenza settimanale è in diminuzione in quasi tutte le Regioni/PPAA con valori inferiori a 30 casi per 100.000 abitanti. L'incidenza più elevata è stata riportata nella Regione Sardegna (21 casi per 100.000 abitanti) e la più bassa nella Molise (2 casi per 100.000 abitanti).
- La fascia di età che registra il più alto tasso di incidenza settimanale per 100.000 abitanti è la fascia 90+ anni (16 casi per 100.000 abitanti), in diminuzione rispetto alla settimana precedente. L'incidenza è diminuzione anche in tutte le altre fasce d'età. L'età mediana alla diagnosi è di 56 anni, stabile rispetto alle settimane precedenti.
- L'indice di trasmissibilità (R_t) basato sui casi con ricovero ospedaliero al 20 giugno 2023 è pari a 0,68 (0,60 - 0,76), in diminuzione rispetto alla settimana precedente ($R_t=0,82$ (0,74 - 0,90), al 13/06/2023) e sotto la soglia epidemica. Per dettagli sulle modalità di calcolo ed interpretazione dell' R_t si rimanda all'approfondimento disponibile sul sito dell'Istituto Superiore di Sanità (https://www.iss.it/primo-piano/-/asset_publisher/o4oGR9qmvUz9/content/id/5477037).
- La percentuale di infezioni riportate in soggetti con almeno un'infezione pregressa (reinfezioni) è sostanzialmente stabile e intorno al 35%.
- I tassi di malattia grave (ricovero, ricovero in terapia intensiva e decesso) sono stabili o in diminuzione in tutte le fasce d'età. I tassi di ospedalizzazione e mortalità aumentano con l'età e i tassi più elevati si trovano nella fascia d'età 90+ anni.

Diffusione dell'epidemia



Figura 1 - Numero settimanale di diagnosi di infezione da SARS-CoV-2 segnalate in Italia per settimana prelievo/diagnosi negli ultimi tre mesi

Nota: La data si riferisce al primo giorno di ogni settimana. Il dato relativo all'ultima settimana non è completamente consolidato e potrebbe essere soggetto a lievi variazioni

Tabella 1 - Numero assoluto e tasso di incidenza (per 100.000 ab) delle infezioni da SARS-CoV-2 segnalate in Italia per Regione/PA nei periodi 19 - 25 giugno 2023 e 12 - 18 giugno 2023

Regione/PA	Numero di diagnosi totale 19 - 25 giugno 2023	Tasso di incidenza 19 - 25 giugno 2023(per 100.000 ab.)	Numero di diagnosi totale 12 - 18 giugno 2023	Tasso di incidenza 12 - 18 giugno 2023(per 100.000 ab.)	Variazione % rispetto alla settimana precedente
Abruzzo	186	14,7	262	20,6	-29,0
Basilicata	35	6,5	46	8,6	-23,9
Calabria	162	8,8	273	14,8	-40,7
Campania	412	7,4	533	9,5	-22,7
ER	270	6,1	354	8,0	-23,7
FVG	104	8,7	133	11,2	-21,8
Lazio	907	15,9	1.080	18,9	-16,0
Liguria	149	9,9	197	13,1	-24,4
Lombardia	613	6,2	751	7,6	-18,4
Marche	84	5,7	137	9,2	-38,7
Molise	7	2,4	22	7,6	-68,2
Piemonte	195	4,6	288	6,8	-32,3
PA Bolzano	18	3,4	12	2,2	50,0
PA Trento	16	3,0	25	4,6	-36,0
Puglia	250	6,4	289	7,4	-13,5
Sardegna	323	20,5	401	25,5	-19,5
Sicilia	291	6,1	411	8,6	-29,2
Toscana	335	9,2	428	11,7	-21,7
Umbria	82	9,6	121	14,2	-32,2
VdA	8	6,5	9	7,3	-11,1
Veneto	407	8,4	555	11,5	-26,7
Italia	4.854	8,2	6.327	10,8	-23,3

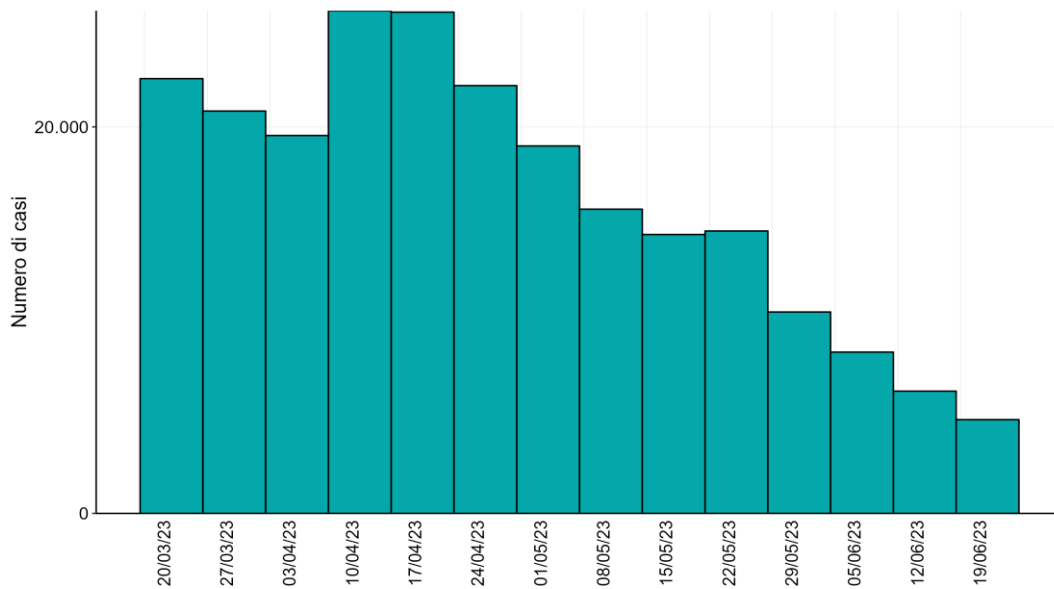
Il dato relativo all'ultima settimana potrebbe non essere completamente consolidato e subire cambiamenti



Figura 2 - Incidenza settimanale di diagnosi di infezione da SARS-CoV-2 per 100.000 abitanti per sesso a partire dal 20 marzo 2023

Nota: La data si riferisce al primo giorno di ogni settimana. Il dato relativo all'ultima settimana non è completamente consolidato e potrebbe essere soggetto a lievi variazioni

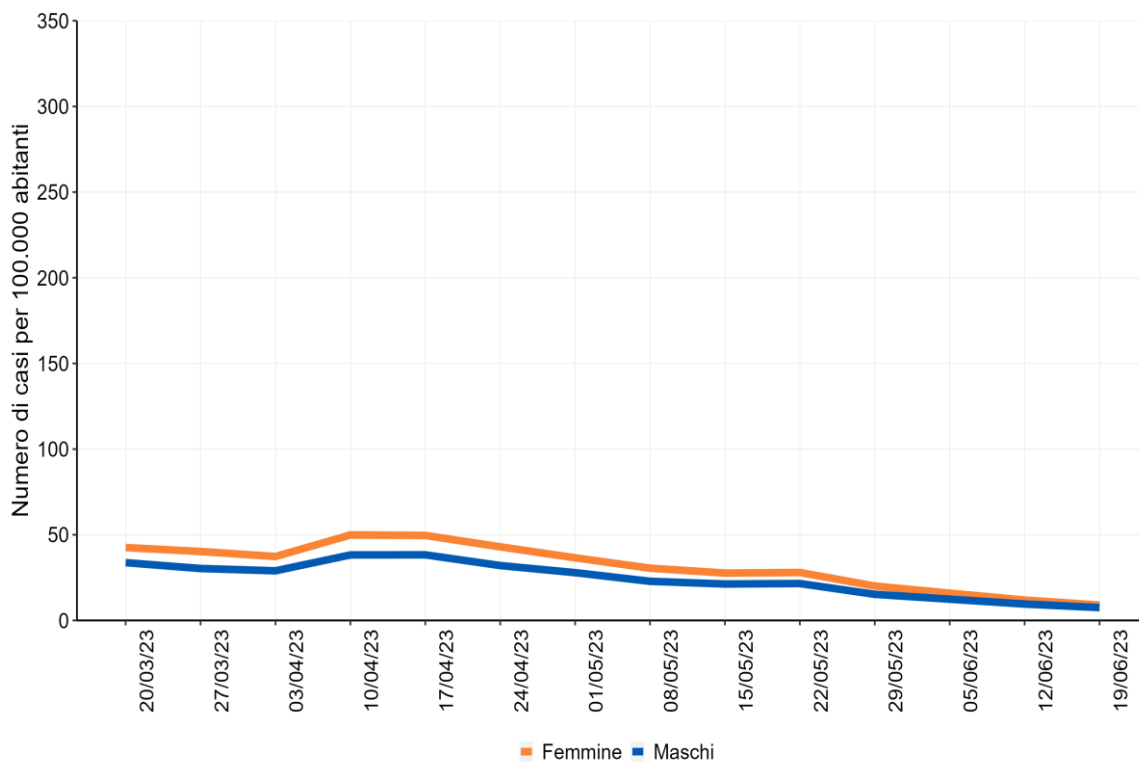

Figura 3 - Incidenza settimanale di infezioni da SARS-CoV-2 per 100.000 abitanti per fascia d'età, a partire dal 20 marzo 2023

Nota: La data si riferisce al primo giorno di ogni settimana. Il dato relativo all'ultima settimana non è completamente consolidato e potrebbe essere soggetto a lievi variazioni



Figura 4 - Tasso di incidenza di infezioni da SARS-CoV-2 (per 100.000 ab.) segnalate in Italia per Regione/PA di domicilio/residenza (Periodo: 19 - 25 giugno 2023)

Il dato relativo all'ultima settimana non è completamente consolidato e potrebbe essere soggetto a lievi variazioni



Figura 5 - Andamento del numero di infezioni da SARS-CoV-2 (per 100.000 ab.) segnalate per Regione/PA nel periodo 19 - 25 giugno 2023 rispetto al numero segnalato nel periodo 12 - 18 giugno 2023

Il dato relativo all'ultima settimana non è completamente consolidato e potrebbe essere soggetto a lievi variazioni

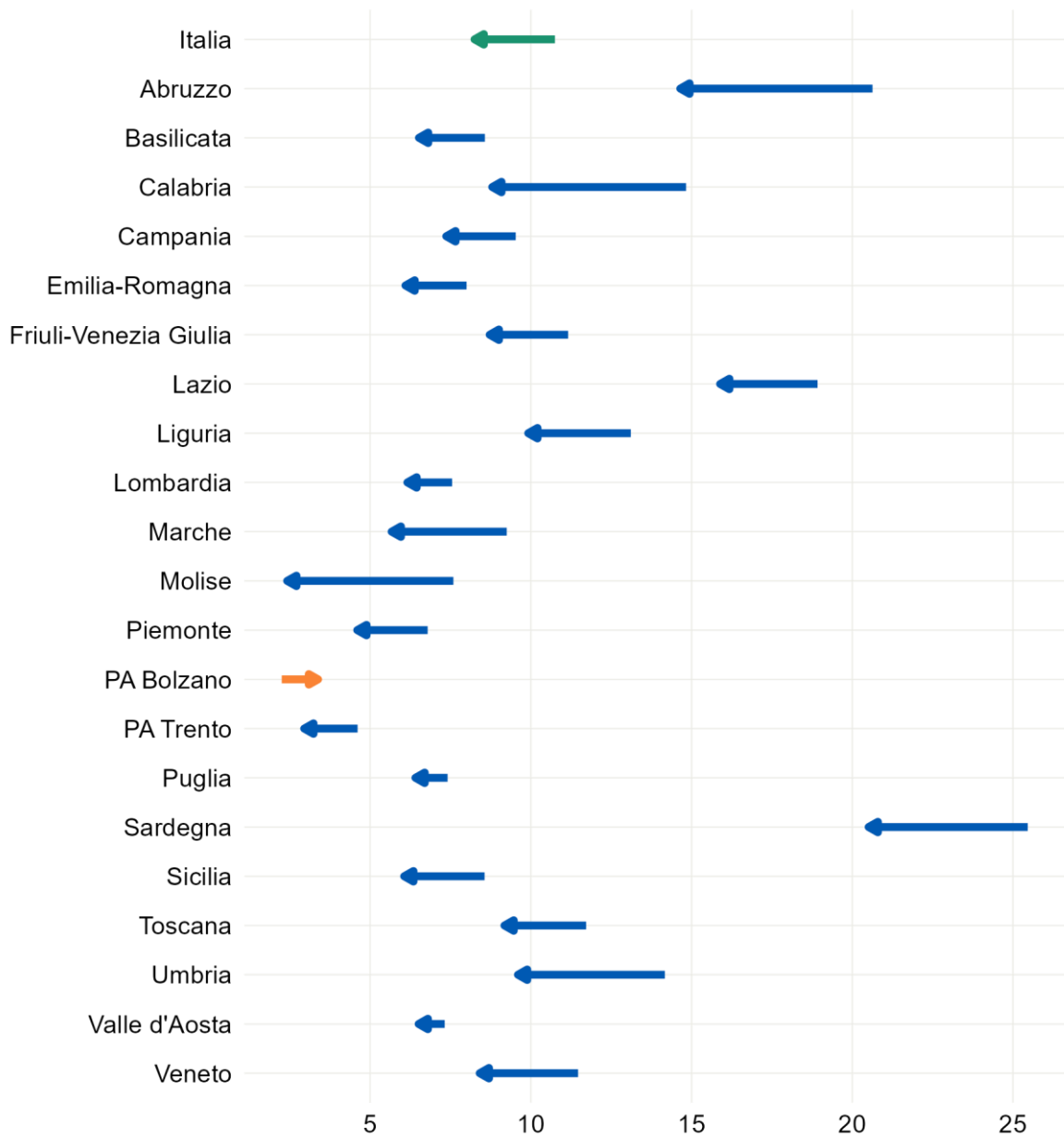

Figura 6 - Andamento giornaliero di Rt ospedalizzazioni nazionale, calcolato con dati estratti il 28/06/2023

Per dettagli sulle modalità di calcolo ed interpretazione dell'R_t riportato si rimanda all'approfondimento disponibile sul sito dell'Istituto Superiore di Sanità (https://www.iss.it/primo-piano/-/asset_publisher/o4oGR9qmvUz9/content/id/5477037)

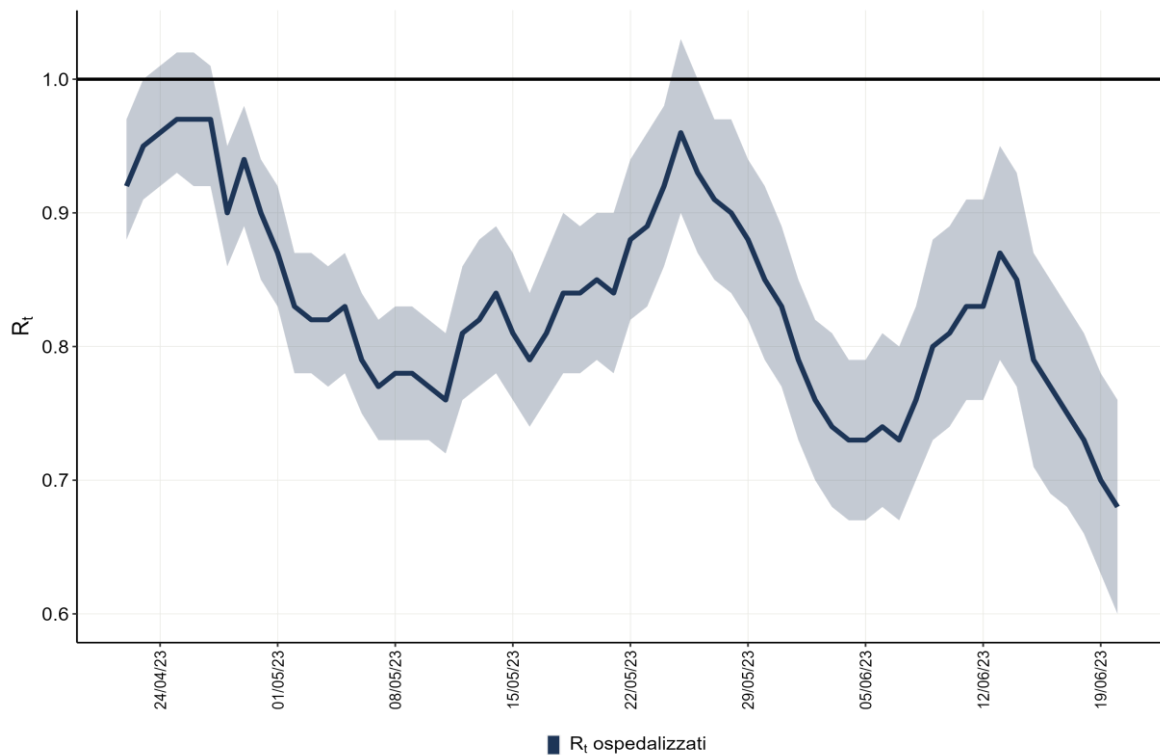

Figura 7 - Distribuzione percentuale settimanale delle diagnosi di reinfezione da SARS-CoV-2 sul totale delle diagnosi segnalate per data di prelievo/diagnosi a partire dal 20 marzo 2023

Nota:

- Il dato relativo all'ultima settimana non è completamente consolidato e potrebbe essere soggetto a lievi variazioni.

Impatto dell'epidemia

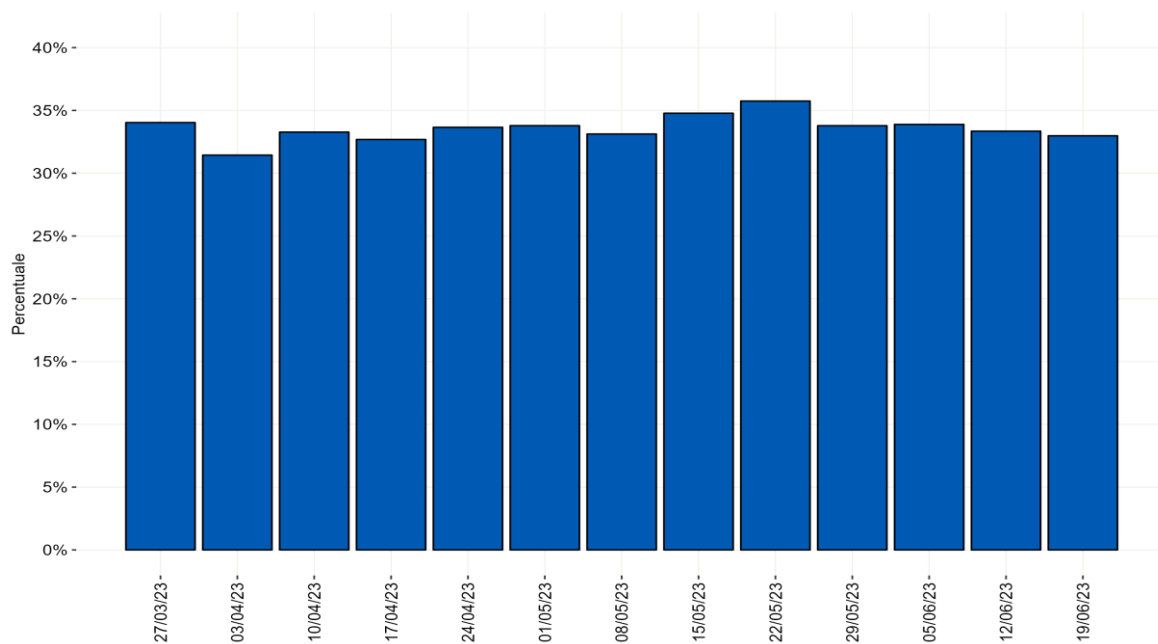

Figura 8 - Numero settimanale di ospedalizzazioni, ricoveri in terapia e decessi per settimana dell'evento a partire dal 20 marzo 2023

Nota: Il dato relativo alle ultime tre settimane non è consolidato e verosimilmente sottostimato

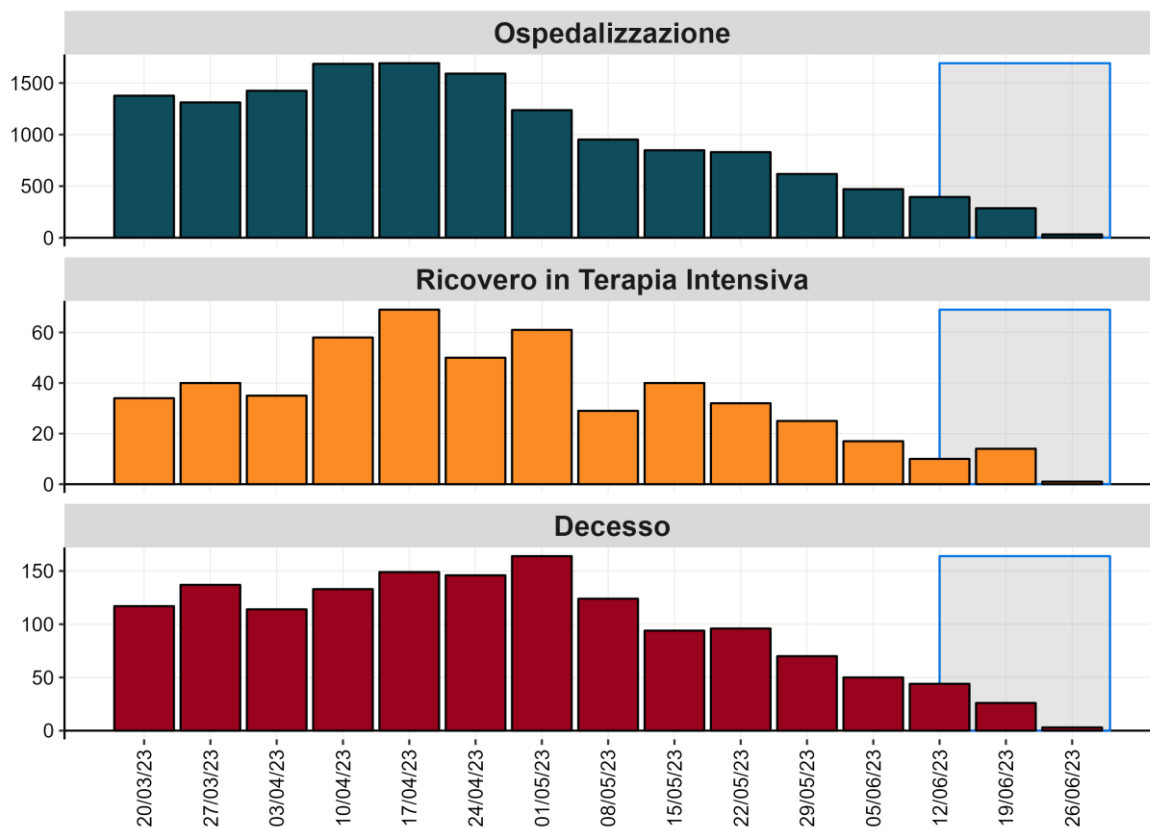

Figura 9 - Tasso settimanale di ospedalizzazione, ricovero in terapia intensiva e decesso in pazienti con diagnosi di infezione da SARS-CoV-2 (per 100.000 ab.), a partire dal 20 marzo 2023

Nota: La data si riferisce al primo giorno di ogni settimana. Il dato relativo alle ultime tre settimane non è consolidato e verosimilmente sottostimato

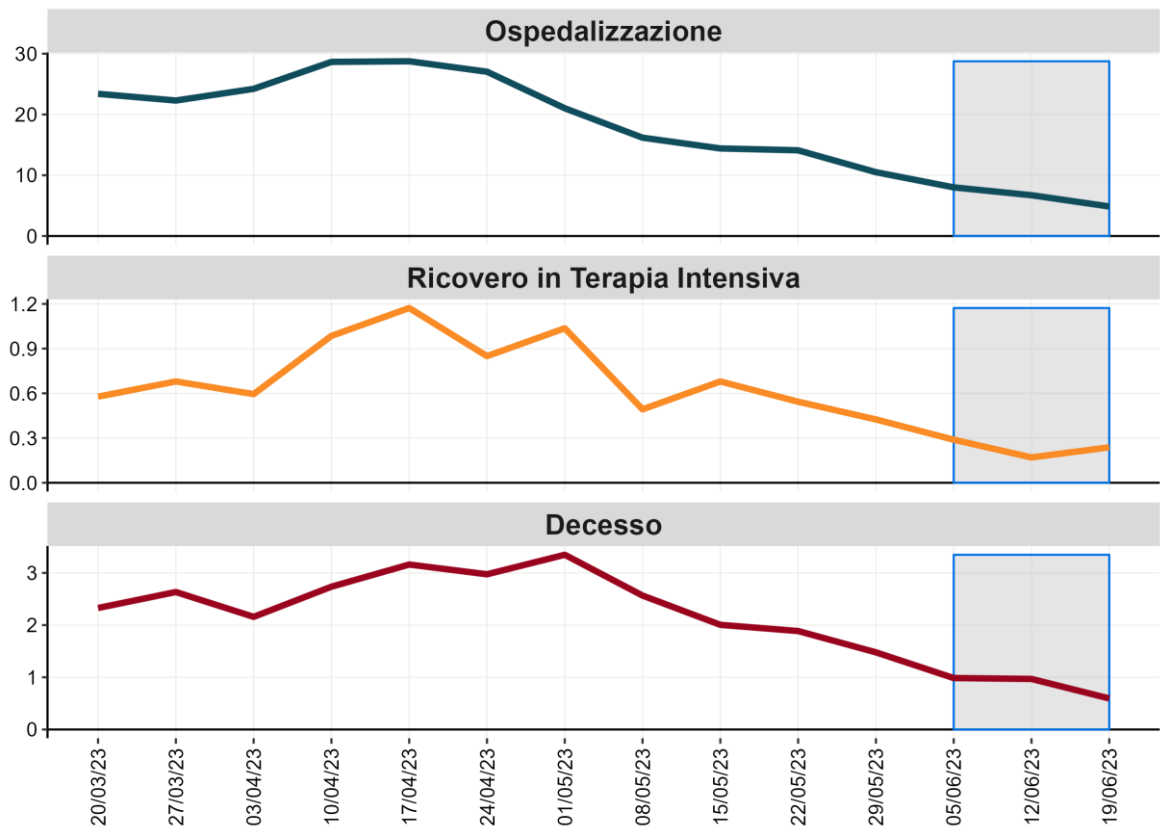

Figura 10 - Tasso di ospedalizzazione settimanale (per 1.000.000 ab.) per fascia d'età dal 20 marzo 2023

Nota: Il dato relativo alle ultime tre settimane non è consolidato e verosimilmente sottostimato

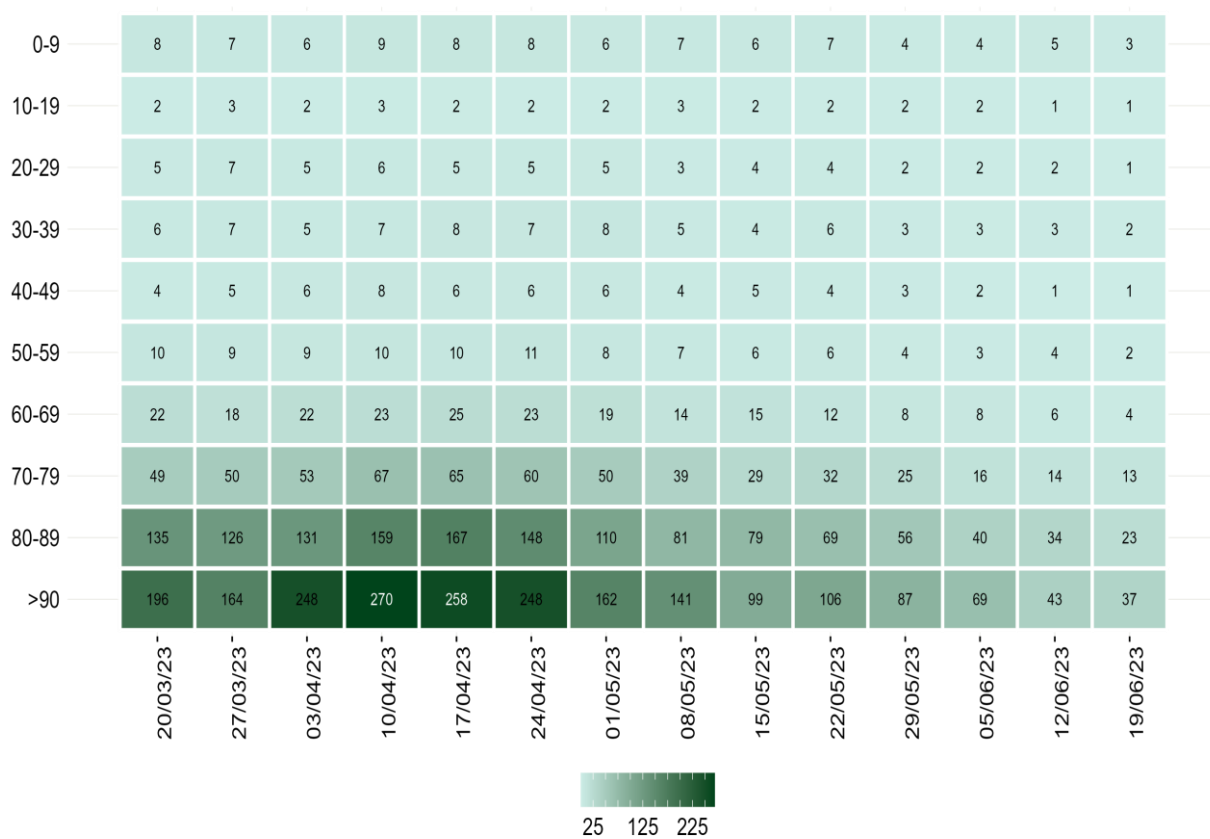

Figura 11 - Tasso settimanale di ricovero in terapia intensiva (per 1.000.000 ab.) per fascia d'età partire dal 20 marzo 2023

Nota: Il dato relativo alle ultime tre settimane non è consolidato e verosimilmente sottostimato

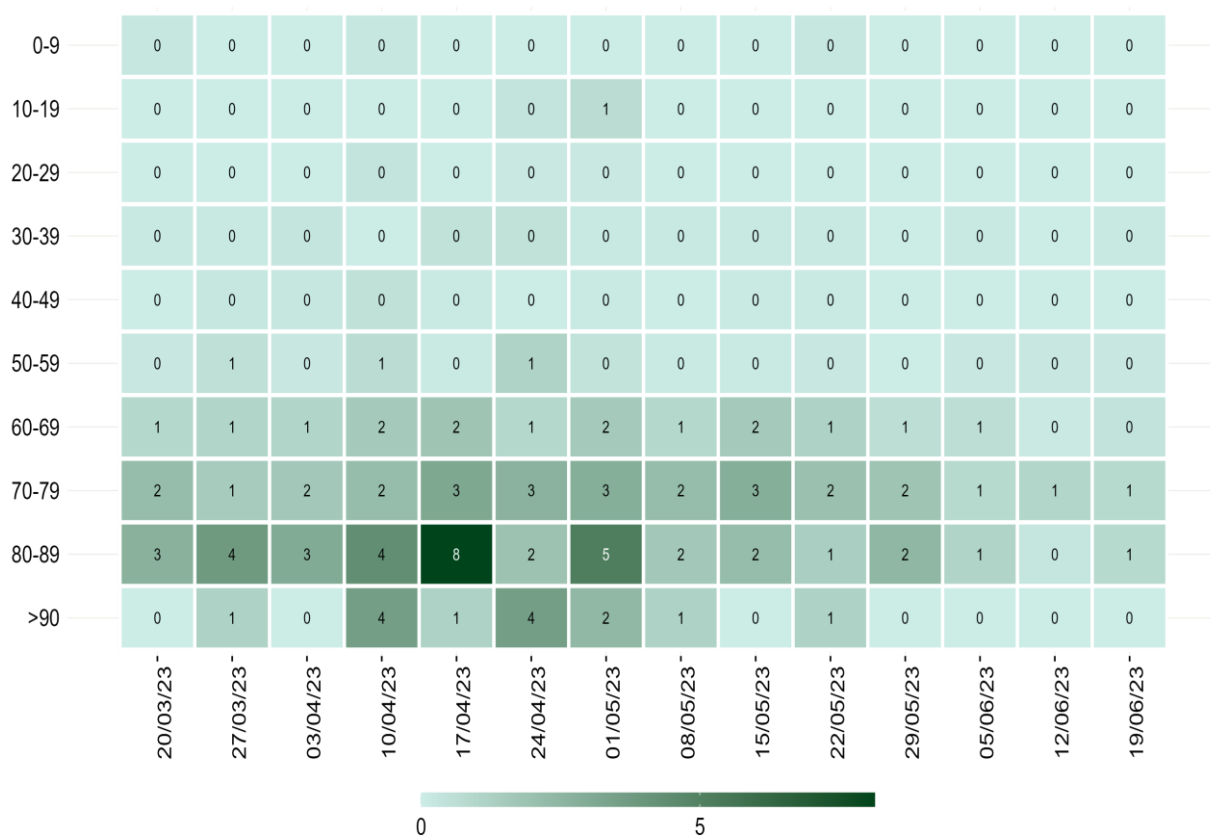

Figura 12 - Tasso settimanale di mortalità (per 1.000.000 ab.) per fascia d'età a partire dal 20 marzo 2023

Nota: Il dato relativo alle ultime tre settimane non è consolidato e verosimilmente sottostimato

Appendice



Figura 13 - Incidenza settimanale di diagnosi di infezioni per SARS-CoV-2 (per 100.000 ab.) per Regione/PPAA dal 20 marzo 2023

Nota: Il dato relativo all'ultima settimana non è completamente consolidato e potrebbe essere soggetto a lievi variazioni

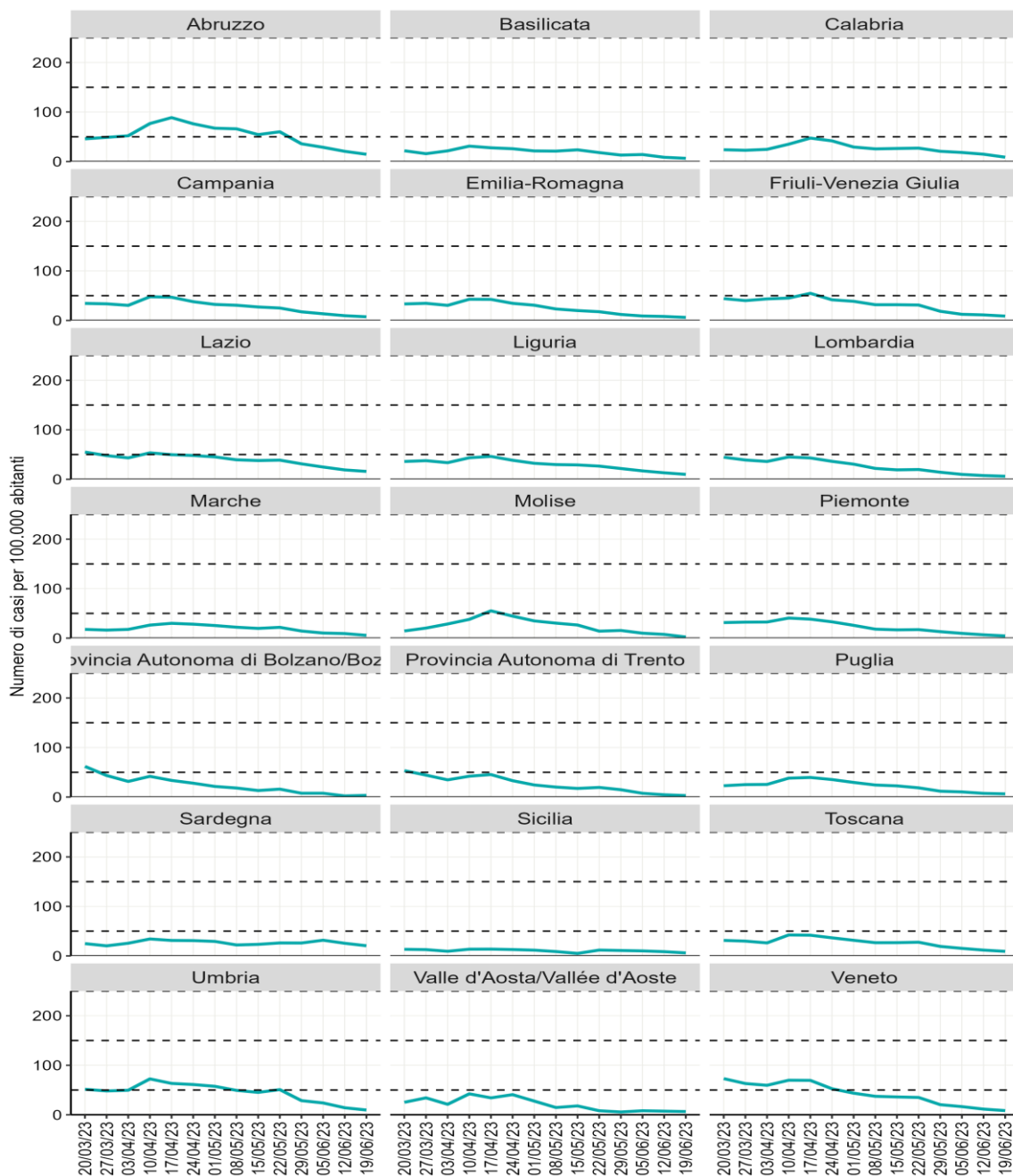

Figura 14 - Percentuale di reinfezioni per Regione/PPAA a partire dal 20 marzo 2023

Nota: All'interno dell'area grigia il dato deve essere considerato provvisorio

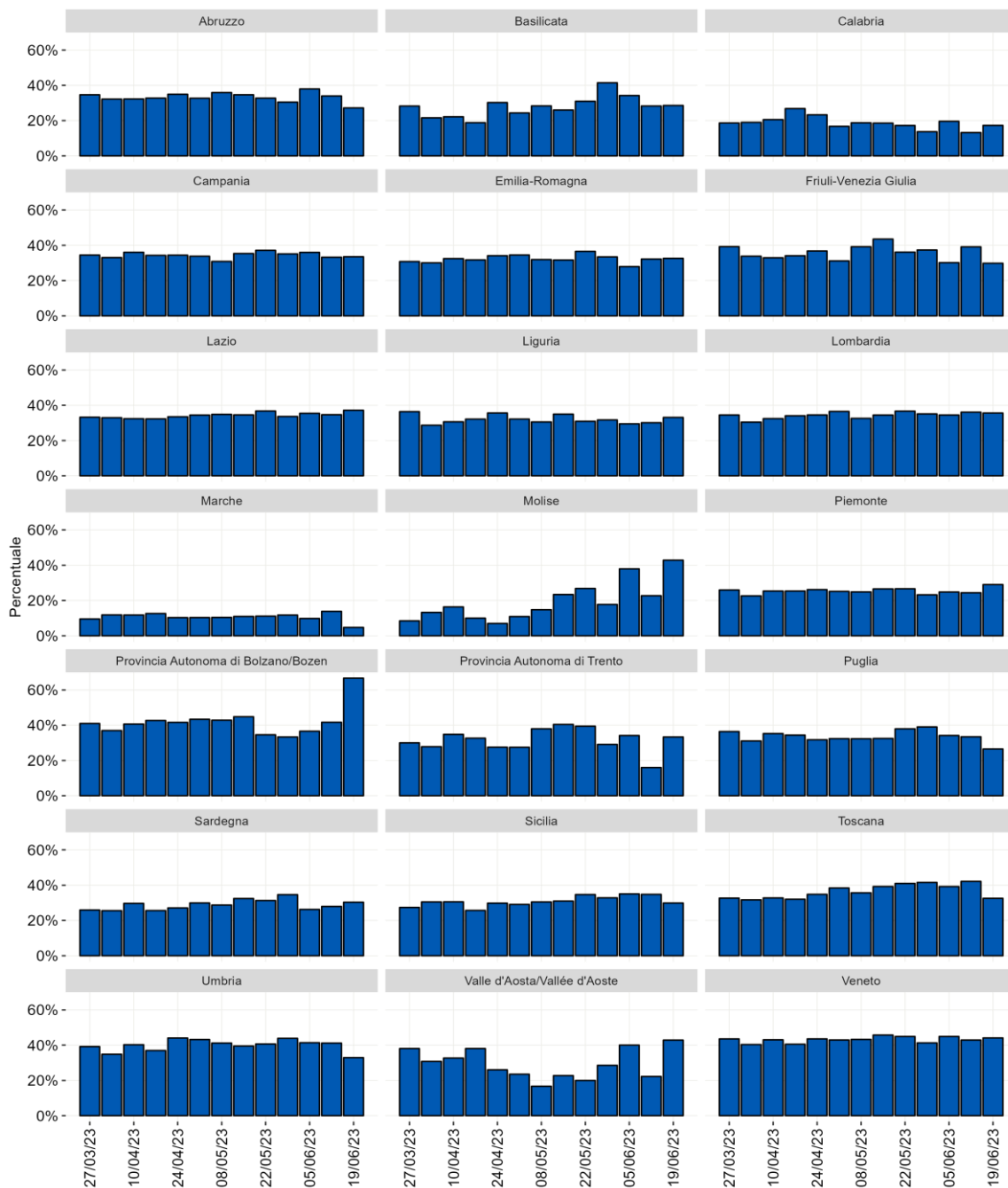
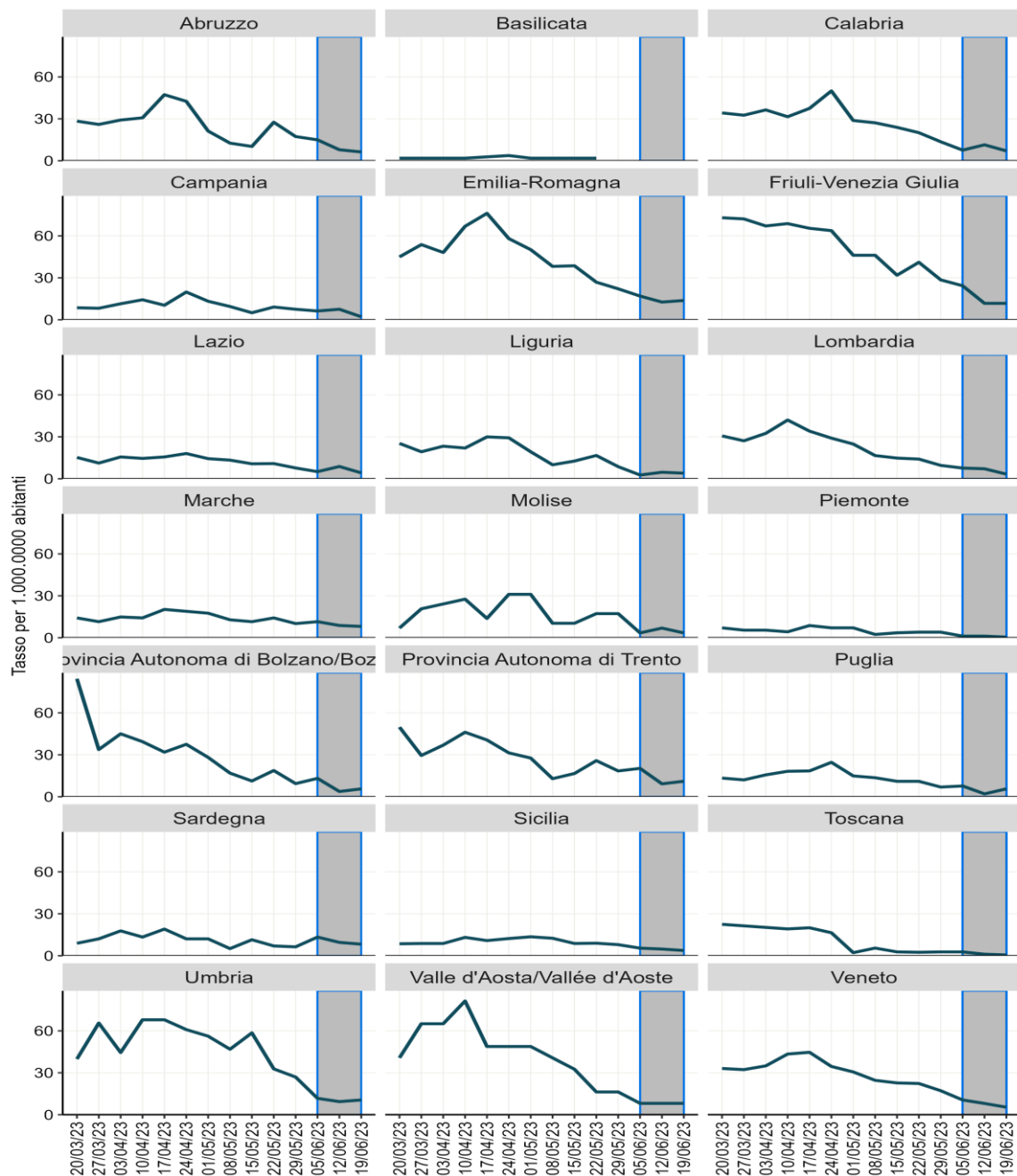

Figura 15 - Tasso di ospedalizzazione (per 1.000.000 ab.) per Regione/PPAA a partire dal 20 marzo 2023

Nota: All'interno dell'area grigia il dato deve essere considerato provvisorio