



Aggiornamento nazionale relativo al periodo 11/05/2026 – 17/05/2026 dei dati della Sorveglianza Integrata COVID-19

Dati aggiornati al: 20/05/2026

Questo report è prodotto dall'Istituto Superiore di Sanità (ISS) e riporta i dati della sorveglianza integrata dei casi di infezione da virus SARS-CoV-2 segnalati sul territorio nazionale, coordinata dall'ISS. Il sistema di sorveglianza è oggi disciplinato dall'articolo 13 del decreto-legge 24 marzo 2022, n. 24 concernente "Raccolta di dati per la sorveglianza integrata SARS-CoV-2 e per il monitoraggio della situazione epidemiologica e delle condizioni di adeguatezza dei sistemi sanitari regionali", che dispone che, anche dopo il 31 marzo 2022, l'ISS gestisca la piattaforma dati a tal fine già istituita con l'ordinanza n. 640/2020.

I dati provengono da tutti i casi di diagnosi di infezione da virus SARS-CoV-2 che sono stati confermati tramite test molecolari e antigenici (vedere circolare del Ministero della Salute n. 705 dell'8 gennaio 2021 per definizione di caso) e, dall'11/08/2023, segnalati settimanalmente dalle Regioni/Province Autonome al sistema di sorveglianza attraverso una piattaforma web dedicata, come previsto da una recente circolare del Ministero della Salute (C.M. n. 25616 dell'11/08/2023: "Modifica periodicità della trasmissione dati di sorveglianza delle infezioni SARS-CoV-2 da giornaliera a settimanale"). Il database nazionale si compone, pertanto, della somma dei casi presenti nei 21 sistemi informativi di Regioni e PPAA che sono stati sviluppati ad hoc per la sorveglianza COVID-19.

Occorre specificare che il flusso di dati è continuo e che essi sono soggetti a continue modifiche nel tempo a causa del loro costante aggiornamento da parte di Regioni e PPAA e necessitano di una continua validazione da parte dell'ISS. Per questo motivo è possibile che i dati pubblicati nel presente report subiscano variazioni nel corso del tempo.

Nel presente report viene descritta, con l'ausilio di grafici, mappe e tabelle, la diffusione nel tempo e nello spazio dell'epidemia di COVID-19 in Italia, con un livello di dettaglio che tiene conto della descrizione delle caratteristiche dei casi segnalati.

Vengono, inoltre, riportati i dati sulle principali varianti di SARS-CoV-2 di interesse per la sanità pubblica circolanti in Italia. Al momento, il monitoraggio delle varianti virali si avvale dei dati che confluiscono mensilmente nella piattaforma I-Co-Gen (Italian COVID-19 Genomic) dell'ISS, secondo quanto stabilito dalla Circolare del Ministero della Salute n. 0019476 del 01/07/2024.

Le sequenze genomiche depositate nella piattaforma dell'ISS I-Co-Gen provengono dai Laboratori Regionali e delle Province Autonome (PPAA), circa 70 strutture dislocate sull'intero territorio nazionale. I risultati sono riportati in accordo con le più recenti indicazioni relative alla classificazione delle varianti virali fornite dagli organismi internazionali, [ECDC](#) e [WHO](#).

Il report è realizzato in maniera semi-automatizzata attraverso l'implementazione di script che elaborano i dati provenienti dal sistema di sorveglianza integrato COVID-19 e che producono le rappresentazioni in forma grafica e tabellare.

Nel presente report viene descritta, con l'ausilio di grafici, mappe e tabelle, la diffusione nel tempo e nello spazio dell'epidemia di COVID-19 in Italia, con un livello di dettaglio che tiene conto della descrizione delle caratteristiche dei casi segnalati.

Punti chiave

- I dati della Sorveglianza Integrata COVID-19 dell'ISS, nel periodo 11/05/2026 – 17/05/2026, mostrano un'incidenza di casi diagnosticati e segnalati inferiore a 1 caso per 100.000 abitanti, stabile rispetto alla settimana precedente (04/05/2026 – 10/05/2026, <1 caso per 100.000 abitanti) (tab.1, fig.2).
- L'incidenza settimanale (11/05/2026 – 17/05/2026) dei casi diagnosticati e segnalati è stabile nella maggior parte delle Regioni/PA. L'incidenza più elevata è stata riportata dalla Lombardia (0,5 casi per 100.000 abitanti) e la più bassa dalle Regione Toscana (<0,1 casi per 100.000 abitanti) (fig.7). Le Regioni Abruzzo, Basilicata, Calabria, Liguria, Marche, Molise, PA Bolzano, PA Trento, Sardegna, Umbria e VdA non hanno comunicato casi nella settimana in sorveglianza.
- La fascia di età che registra il più alto tasso di incidenza settimanale è la fascia 0-9 anni (1 caso ogni 1.000.000 ab.). La fascia 0-9 anni è quella che più ha risentito di un miglioramento della rilevazione dei casi nella regione Lombardia. L'incidenza settimanale è stabile nella maggior parte delle fasce d'età (fig.4). L'età mediana alla diagnosi è di 18 anni, sostanzialmente stabile rispetto alla settimana precedente.
- L'indice di trasmissibilità (Rt) calcolato con dati al 20 maggio 2026 e basato sui casi con ricovero ospedaliero al 05/05/2026, è pari a 0,80 (0,41-1,31), in lieve diminuzione rispetto alla settimana precedente (Rt=1,31 (0,75-2,03) al 28/04/2026) (fig.8). Per dettagli sulle modalità di calcolo ed interpretazione dell'Rt si rimanda all'approfondimento disponibile sul sito dell'Istituto Superiore di Sanità (https://www.iss.it/coronavirus/-/asset_publisher/1SRKHcCJJQ7E/content/faq-sul-calcolo-del-rt).
- La percentuale di reinfezioni è del 37,5%, in aumento rispetto alla settimana precedente (fig.9).
- Alla data di estrazione dei dati (17/5/2026), per il mese di aprile 2026, risultano depositati in I-Co-Gen 10 sequenziamenti, di cui 5 attribuibili alla variante BA.3.2, 3 alla variante XFG e uno alla variante NB.1.8.1. I dati riportati sono pertanto parziali e vanno interpretati alla luce di tale limitazione (fig.16, fig.17).

Diffusione dell'epidemia



Figura 1 - Numero settimanale di diagnosi di infezione da SARS-CoV-2 segnalate in Italia per settimana prelievo/diagnosi da inizio pandemia



Figura 2 - Numero settimanale di diagnosi di infezione da SARS-CoV-2 segnalate in Italia per settimana prelievo/diagnosi negli ultimi tre mesi

Tabella 1 - Numero assoluto e tasso di incidenza (per 100.000 ab) delle infezioni da SARS-CoV-2 segnalate in Italia per Regione/PA nei periodi 11 - 17/05/2026 e 04 - 10/05/2026

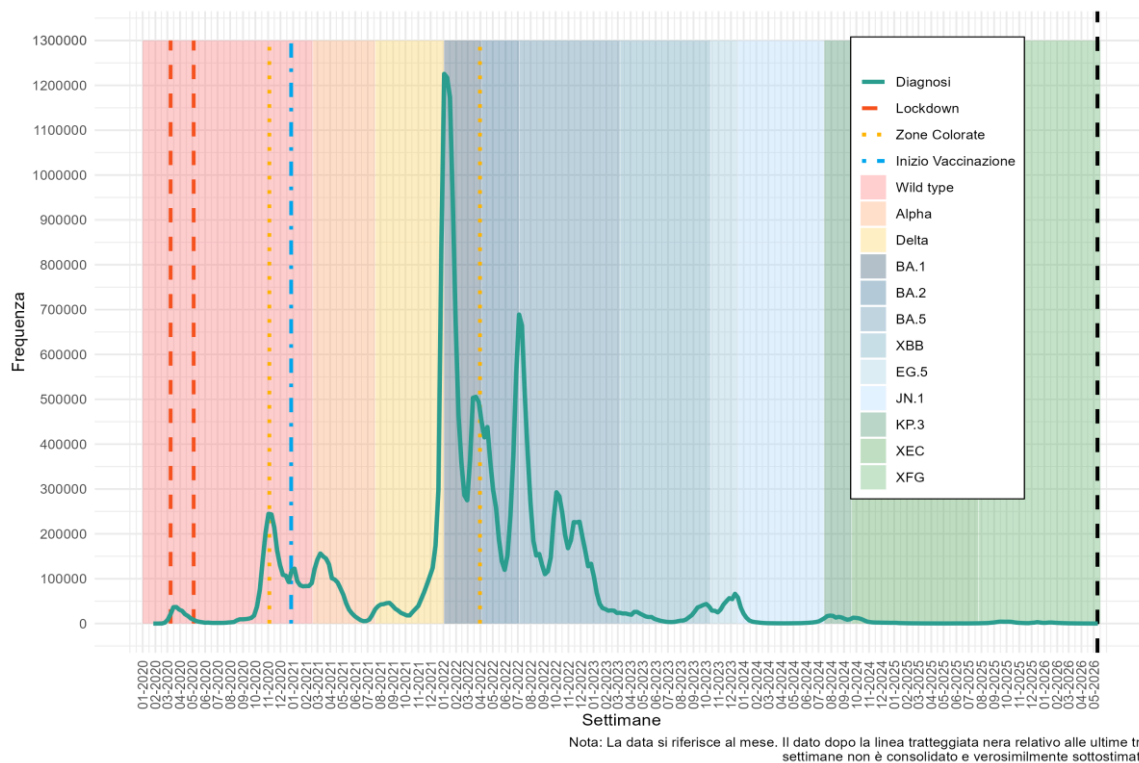
Regione/PA	Numero diagnosi totale 11 - 17/05/2026	Tasso incidenza 11 - 17/05/2026 (per 100.000 ab.)	Numero diagnosi totale 04 - 10/05/2026	Tasso incidenza 04 - 10/05/2026 (per 100.000 ab.)	Variazione % rispetto alla settimana precedente
Abruzzo	0	0,0	0	0,0	-
Basilicata	0	0,0	0	0,0	-
Calabria	0	0,0	0	0,0	-
Campania	7	0,1	7	0,1	0,0
ER	2	0,0	3	0,1	-33,3
FVG	2	0,2	2	0,2	0,0
Lazio	26	0,5	21	0,4	23,8
Liguria	0	0,0	0	0,0	-
Lombardia	38	0,4	56	0,6	-32,1
Marche	0	0,0	0	0,0	-
Molise	0	0,0	0	0,0	-
Piemonte	3	0,1	2	0,0	50,0
PA Bolzano	0	0,0	0	0,0	-
PA Trento	0	0,0	0	0,0	-
Puglia	9	0,2	4	0,1	125,0
Sardegna	0	0,0	0	0,0	-
Sicilia	5	0,1	2	0,0	150,0
Toscana	1	0,0	6	0,2	-83,3
Umbria	0	0,0	0	0,0	-
VdA	0	0,0	0	0,0	-
Veneto	3	0,1	2	0,0	50,0
Italia	96	0,2	105	0,2	-8,6

Il dato relativo all'ultima settimana potrebbe non essere completamente consolidato e subire cambiamenti

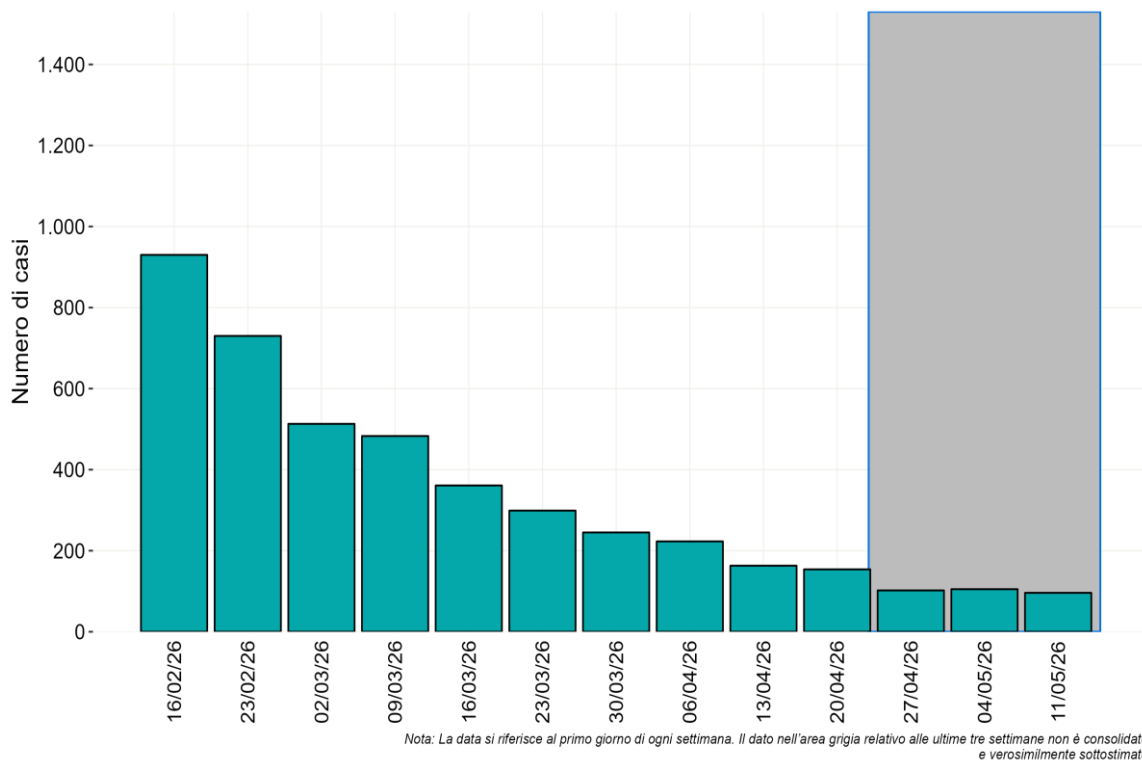

Figura 3 - Incidenza settimanale di diagnosi di infezione da SARS-CoV-2 per 100.000 abitanti per sesso a partire dal 16 febbraio 2026

0-9	10	7	5	5	3	3	2	2	1	1	1	1	1
10-19	1	1	1	1	0	0	0	0	0	0	0	0	0
20-29	1	0	0	0	0	0	0	0	0	0	0	0	0
30-39	1	1	0	0	0	0	0	0	0	0	0	0	0
40-49	1	1	0	0	0	0	0	0	0	0	0	0	0
50-59	1	1	1	0	0	0	0	0	0	0	0	0	0
60-69	1	1	1	0	0	0	0	0	0	0	0	0	0
70-79	1	1	1	1	1	0	0	0	0	0	0	0	0
80-89	2	1	1	2	1	1	1	1	1	0	0	0	0
>90	2	2	1	2	1	1	1	2	1	1	1	1	0
Totale	2	1	1	1	1	1	0	0	0	0	0	0	0
	16/02/26	23/02/26	02/03/26	09/03/26	16/03/26	23/03/26	30/03/26	06/04/26	13/04/26	20/04/26	27/04/26	04/05/26	11/05/26

0 5 10 15 20 25 30

Nota: La data si riferisce al primo giorno di ogni settimana. Il dato relativo alle ultime tre settimane non è consolidato e verosimilmente sottostimato

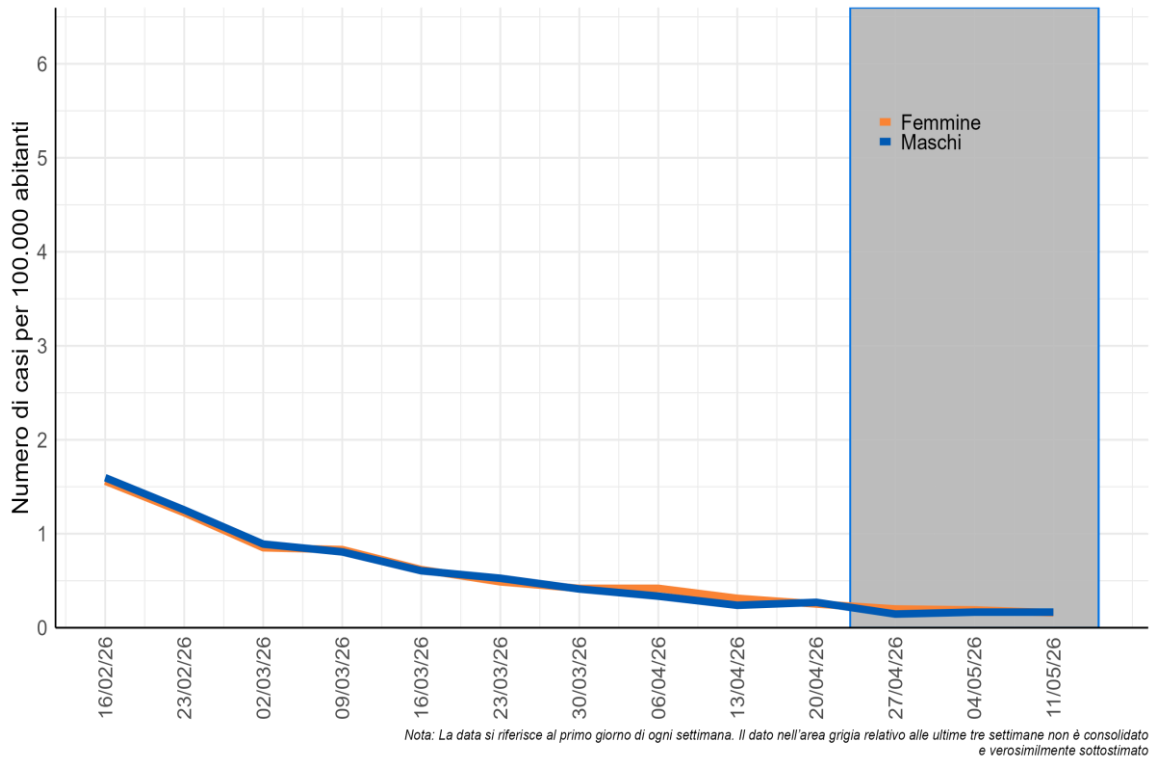
Figura 4 - Incidenza settimanale di infezioni da SARS-CoV-2 per 100.000 abitanti per fascia d'età, a partire dal 16 febbraio 2026



Nota: Il dato relativo alle ultime tre settimane non è consolidato e verosimilmente sottostimato

Figura 5 - Tasso di incidenza di infezioni da SARS-CoV-2 (per 100.000 ab.) segnalate in Italia per Regione/PA di domicilio/residenza (Periodo: 11 - 17/05/2026)



Nota: Il dato relativo alle ultime tre settimane non è consolidato e verosimilmente sottostimato

Figura 6 - Tasso di incidenza di infezioni da SARS-CoV-2 (per 100.000 ab.) segnalate in Italia per provincia (Periodo: 11 - 17/05/2026)

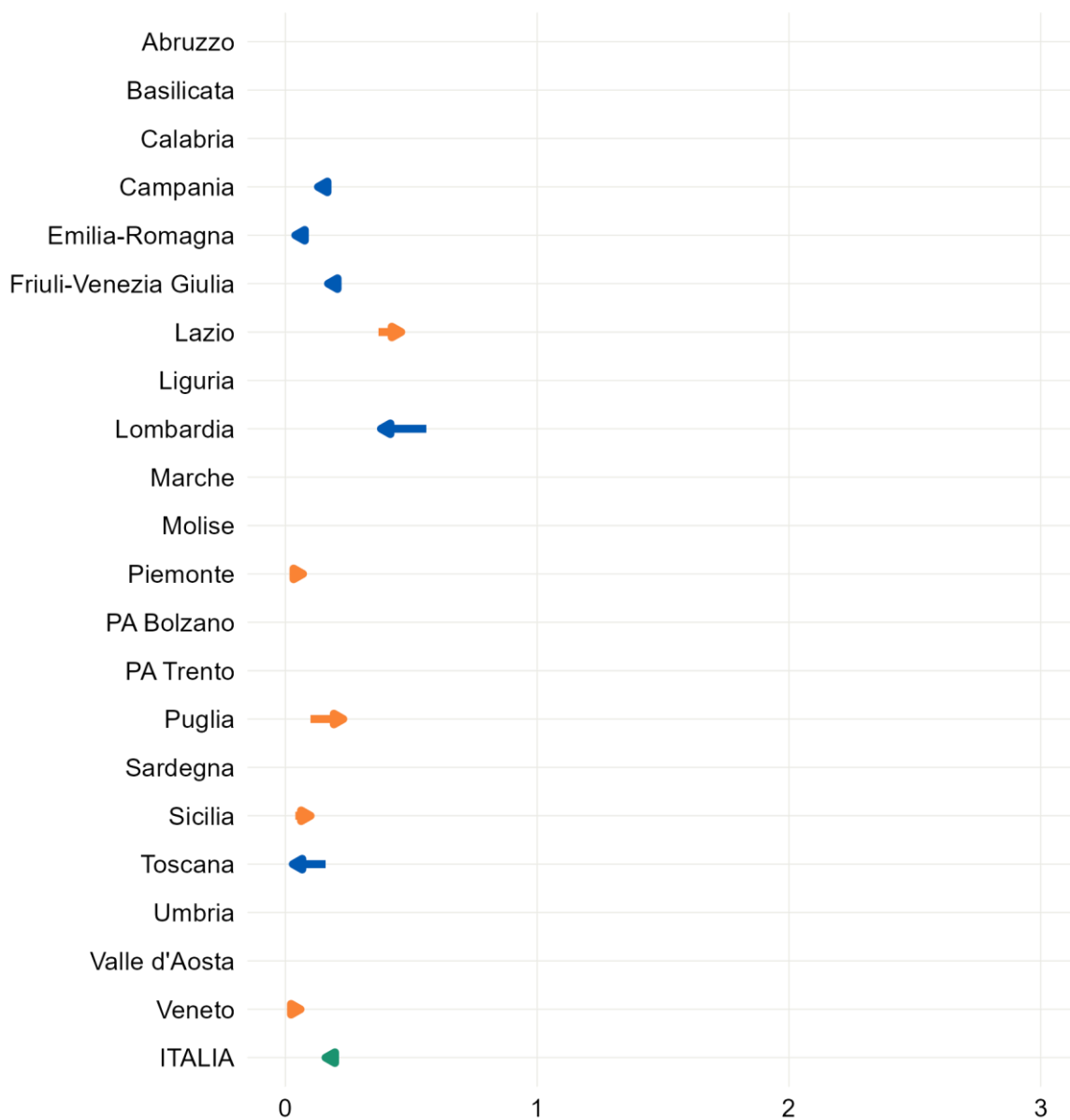

Nota: Il dato relativo alle ultime tre settimane non è consolidato e verosimilmente sottostimato

Figura 7 - Andamento dell'incidenza (per 100.000 ab.) per Regione/PA di infezioni da SARS-CoV-2 segnalate nel periodo 11 - 17/05/2026 rispetto a quella nel periodo 04 - 10/05/2026



Figura 8 - Andamento giornaliero di Rt ospedalizzazioni nazionale, calcolato con dati estratti il 13 maggio 2026



Figura 9 - Distribuzione percentuale settimanale delle diagnosi di reinfezione da SARS-CoV-2 sul totale delle diagnosi segnalate per data di prelievo/diagnosi a partire dal 16 febbraio 2026

Impatto dell'epidemia

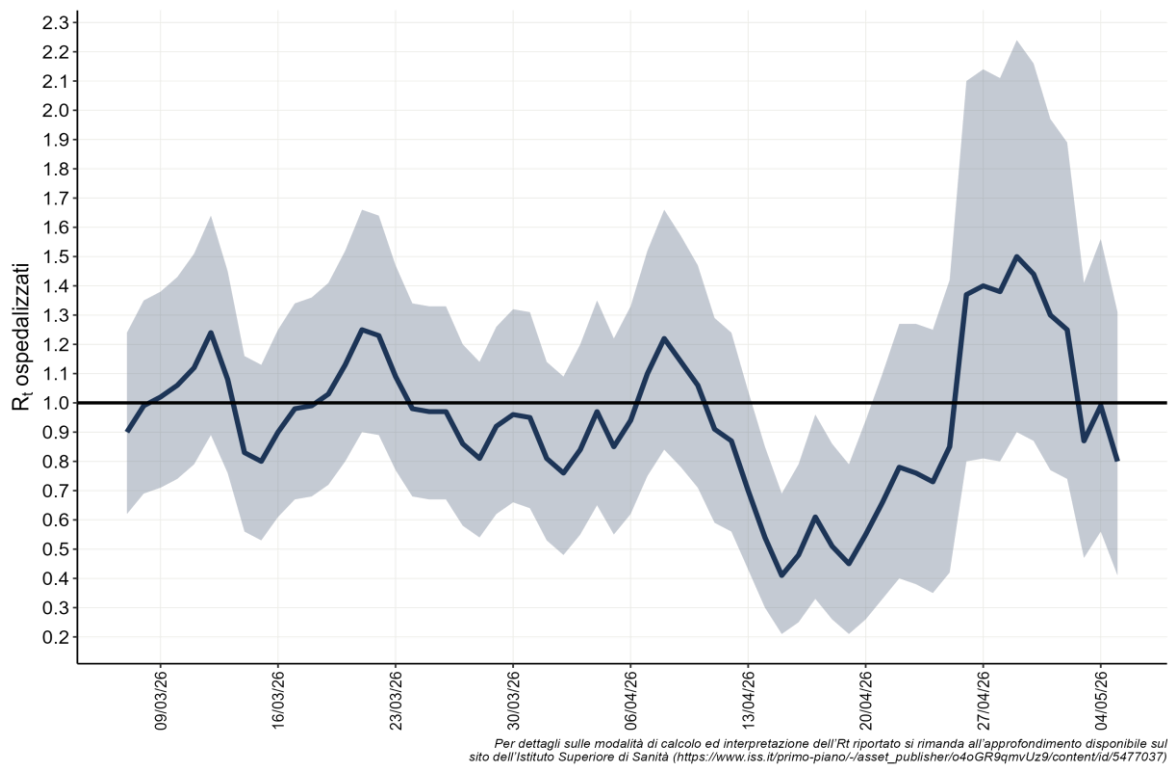

Figura 10 - Numero settimanale di ospedalizzazioni, terapie intensive e decessi per settimana dell'evento da inizio pandemia

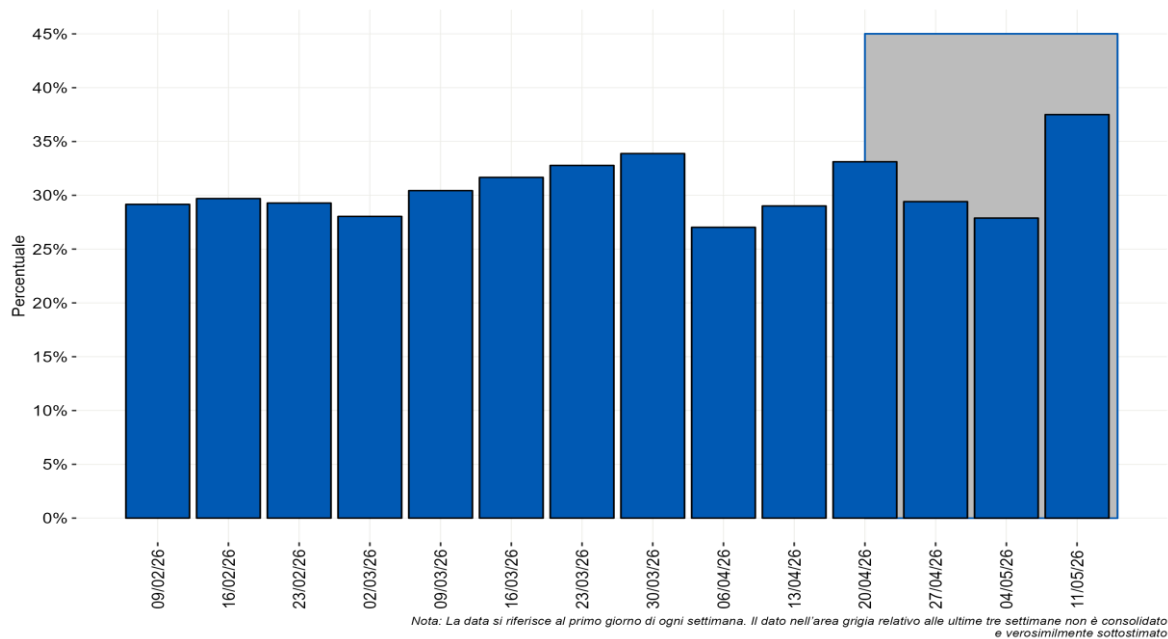

Figura 11 - Numero settimanale di ospedalizzazioni, ricoveri in terapia e decessi per settimana dell'evento a partire dal 16 febbraio 2026

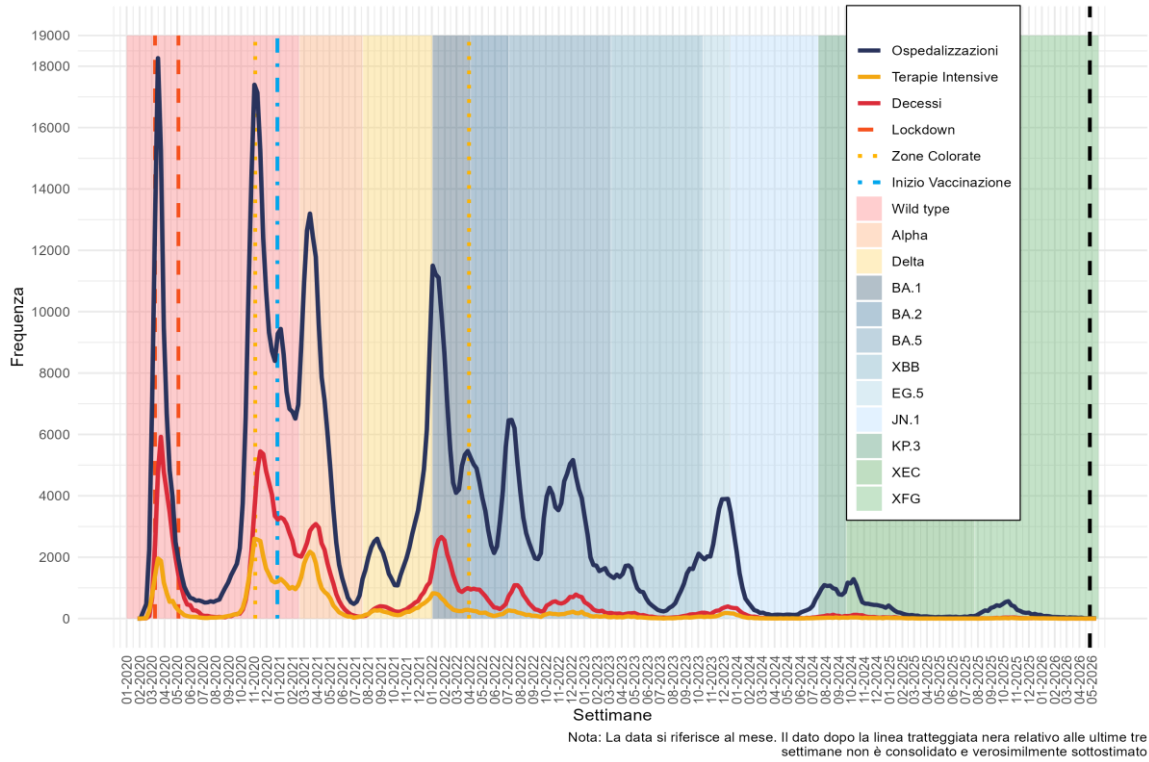

Figura 12 - Tasso settimanale di ospedalizzazione, ricovero in terapia intensiva e decesso in pazienti con diagnosi di infezione da SARS-CoV-2 (per 1.000.000 ab.), a partire dal 16 febbraio 2026

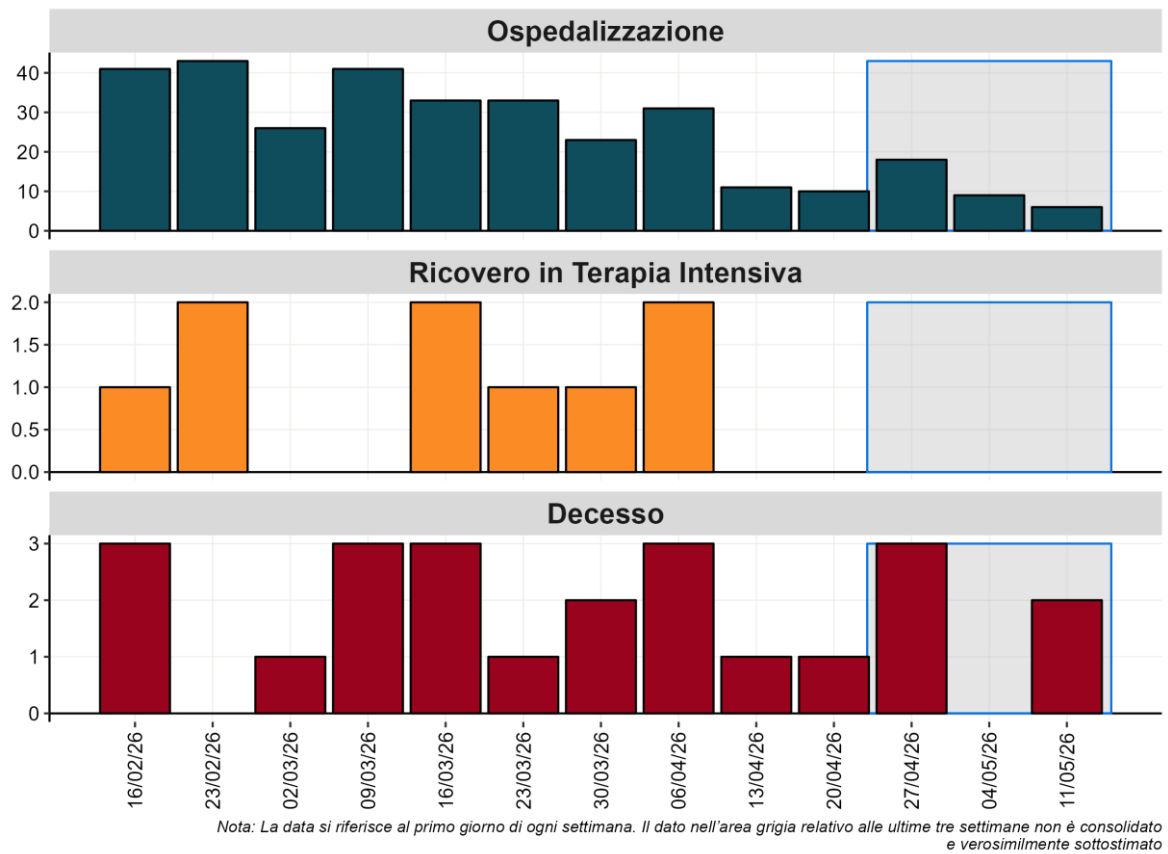

Nota: Il dato relativo alle ultime tre settimane non è consolidato e verosimilmente sottostimato

Figura 13 - Tasso di ospedalizzazione settimanale (per 1.000.000 ab.) per fascia d'età dal 16 febbraio 2026

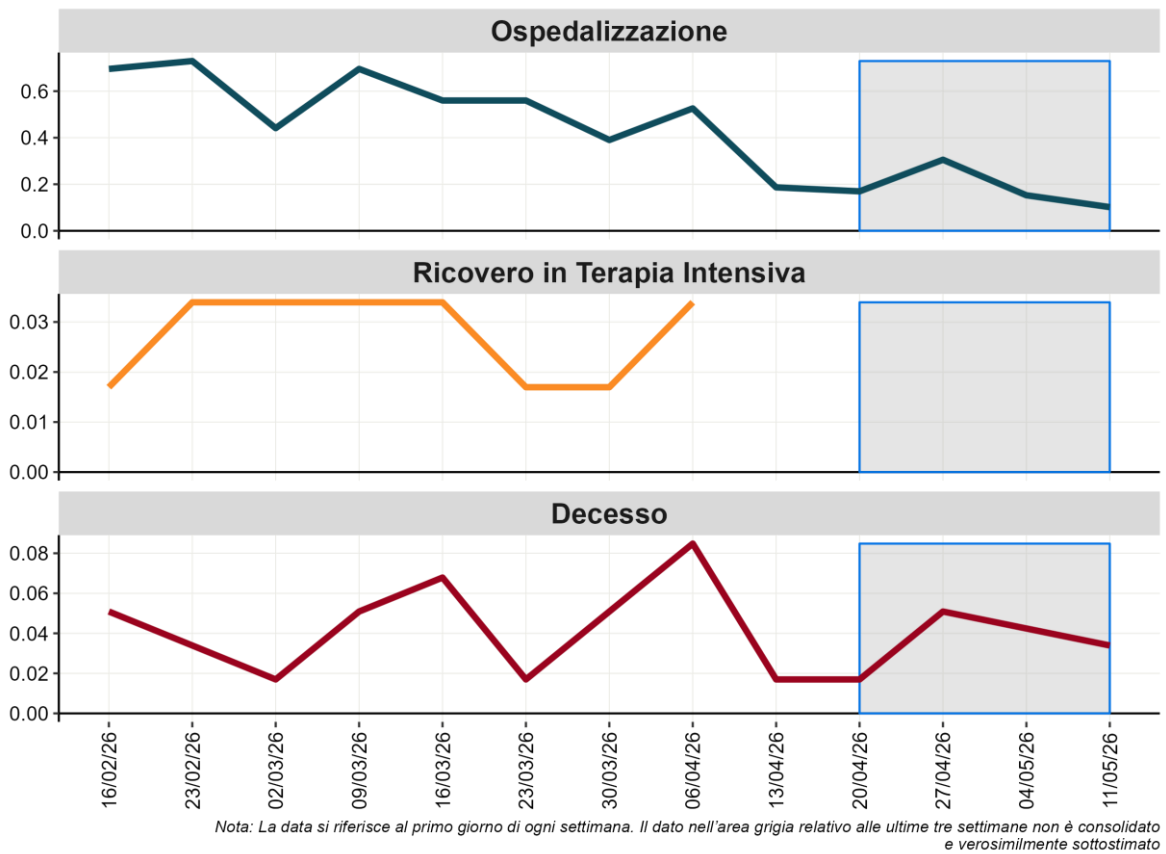
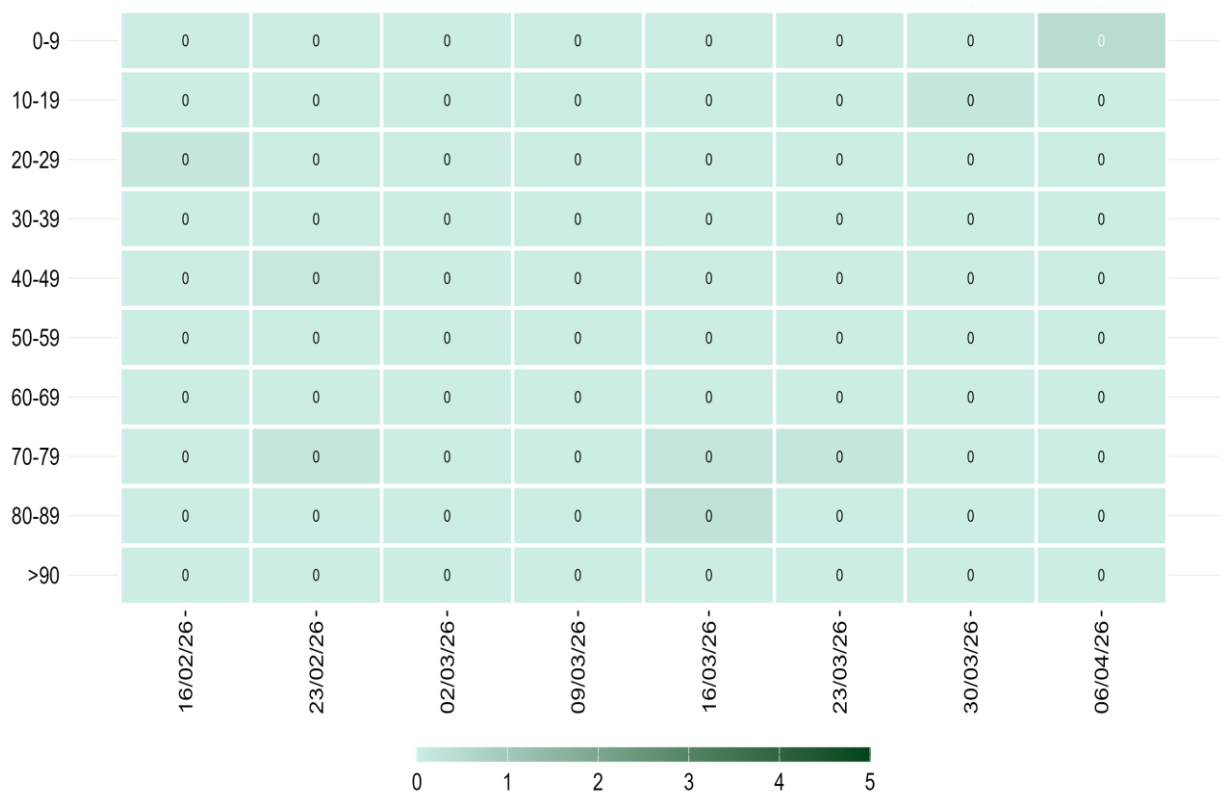

Nota: Il dato relativo alle ultime tre settimane non è consolidato e verosimilmente sottostimato

Figura 14 - Tasso settimanale di ricovero in terapia intensiva (per 1.000.000 ab.) per fascia d'età partire dal 16 febbraio 2026



Nota: Il dato relativo alle ultime tre settimane non è consolidato e verosimilmente sottostimato

Figura 15 - Tasso settimanale di mortalità (per 1.000.000 ab.) per fascia d'età a partire dal 16 febbraio 2026

Monitoraggio delle varianti di SARS-CoV-2



Figura 16 - Percentuale (%) dei principali lignaggi di SARS-CoV-2 per mese di campionamento



Figura 17 - Percentuale (%) dei principali sotto-lignaggi di SARS-CoV-2 per mese di campionamento

Appendice

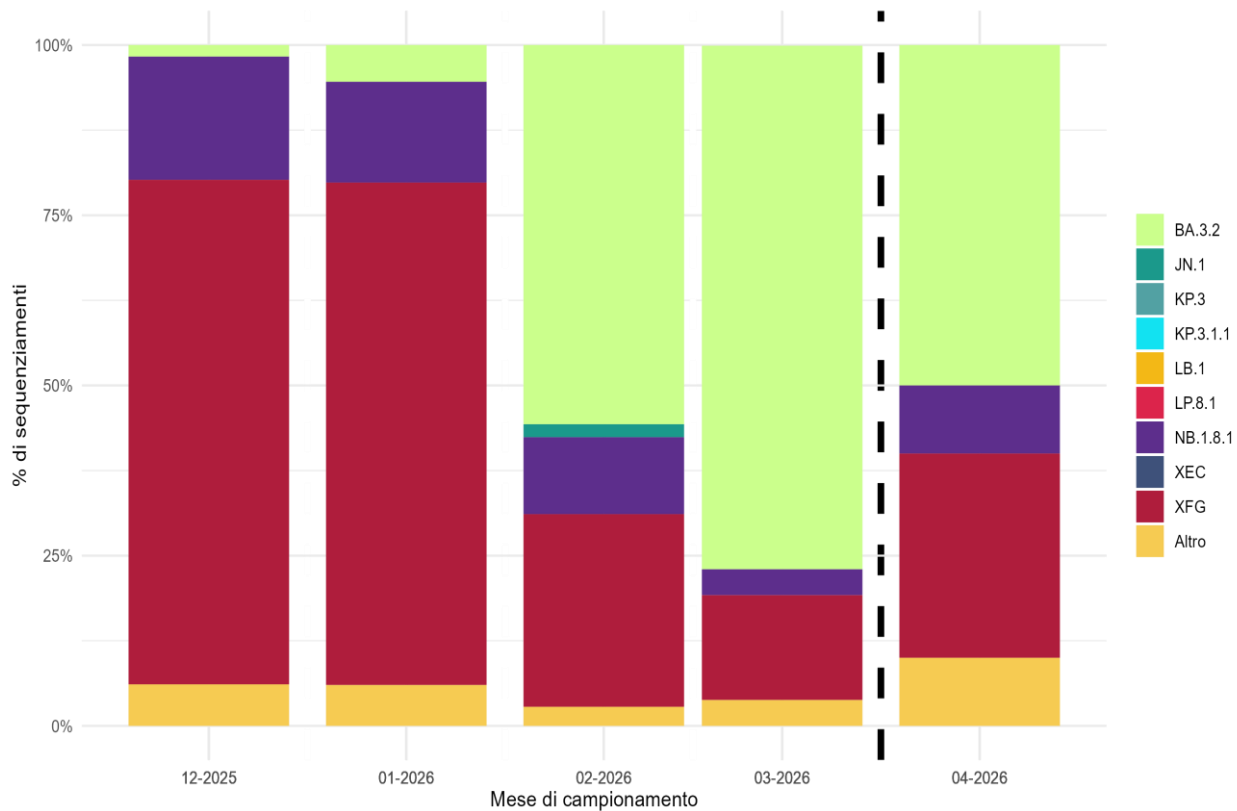

Figura 18 - Incidenza settimanale di diagnosi di infezioni per SARS-CoV-2 (per 100.000 ab.) per Regione/PPAA dal 16 febbraio 2026

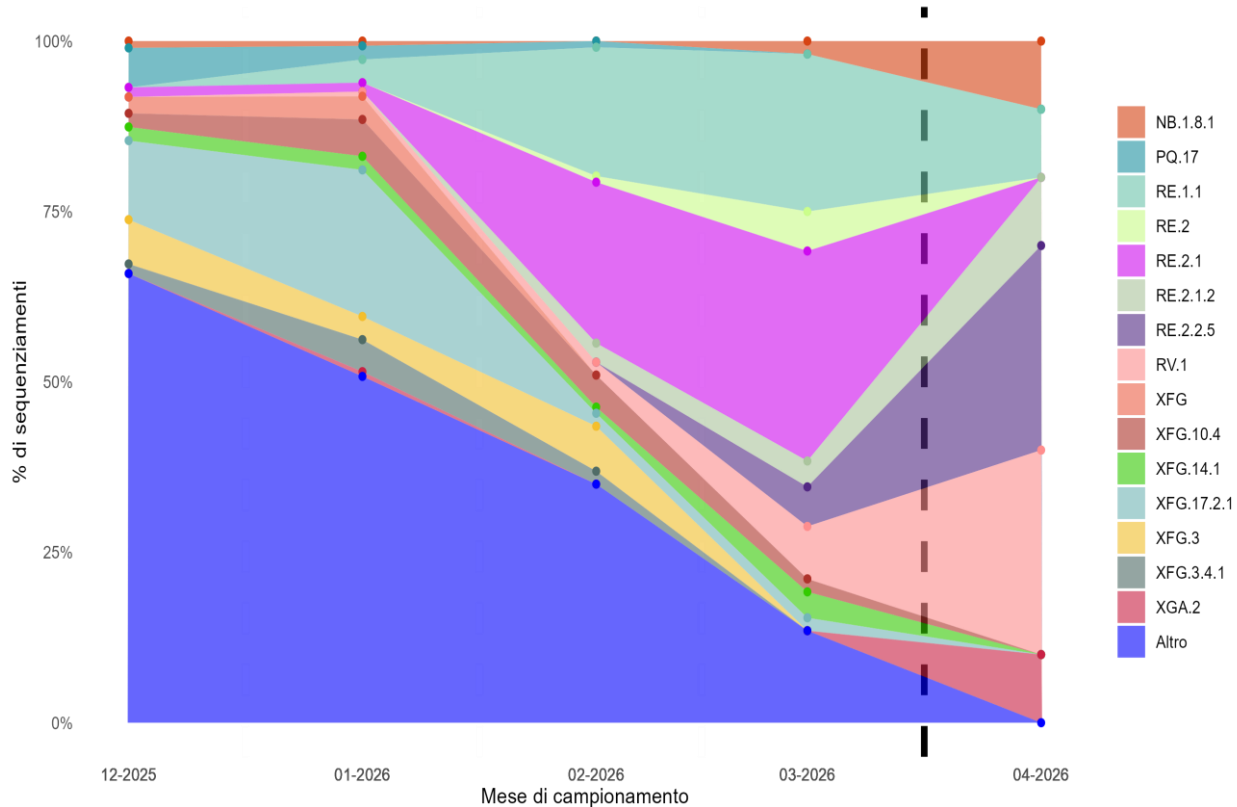

Figura 19 - Percentuale di reinfezioni per Regione/PPAA dal 16 febbraio 2026

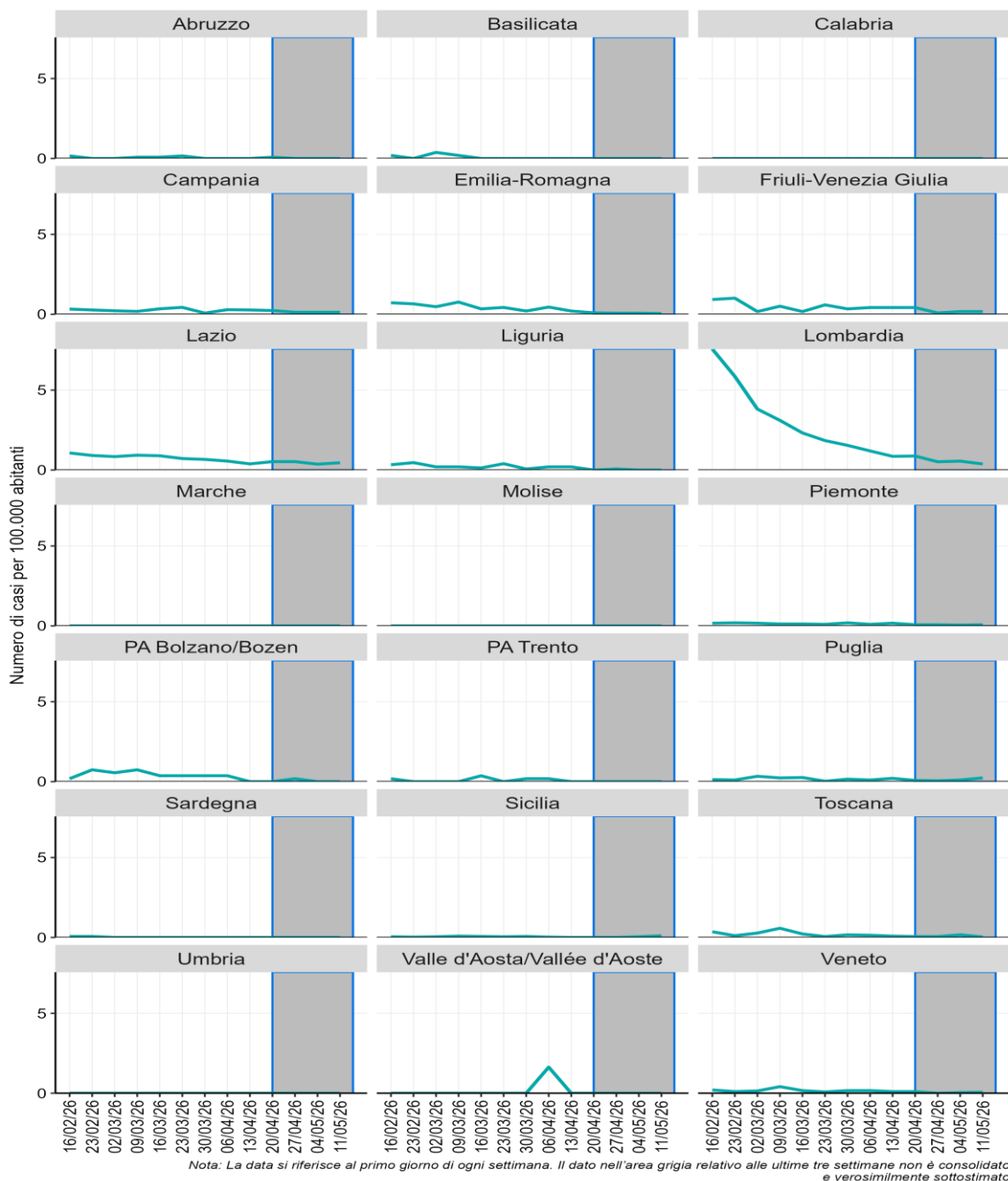

Figura 20 - Tasso di ospedalizzazione (per 1.000.000 ab.) per Regione/PPAA a partire dal 16 febbraio 2026

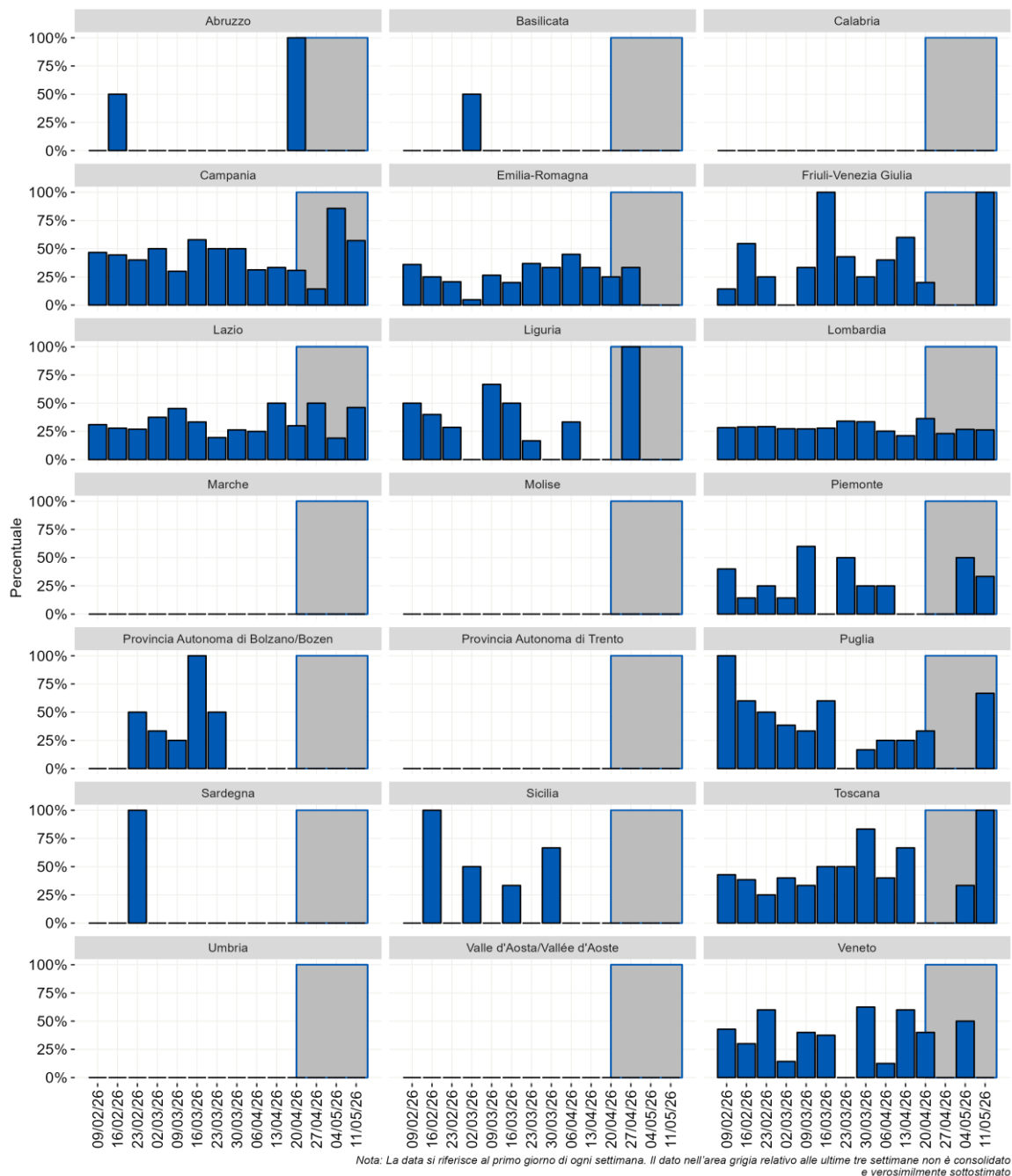

Figura 21 - Decessi settimanali per Regione/PPAA dal 16 febbraio 2026

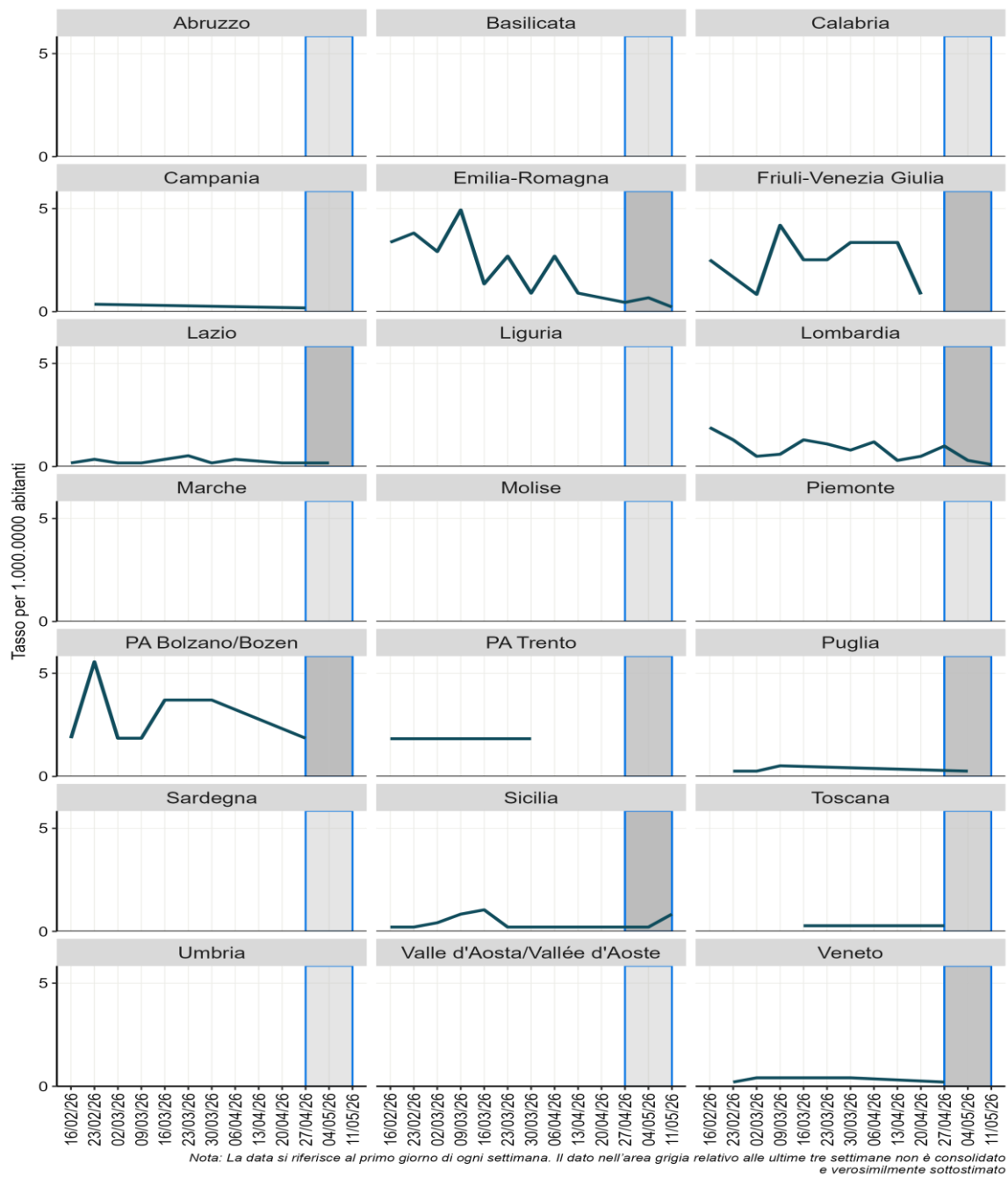

Figura 22 - Ricoveri settimanali in AM per Regione/PPAA dal 16 febbraio 2026

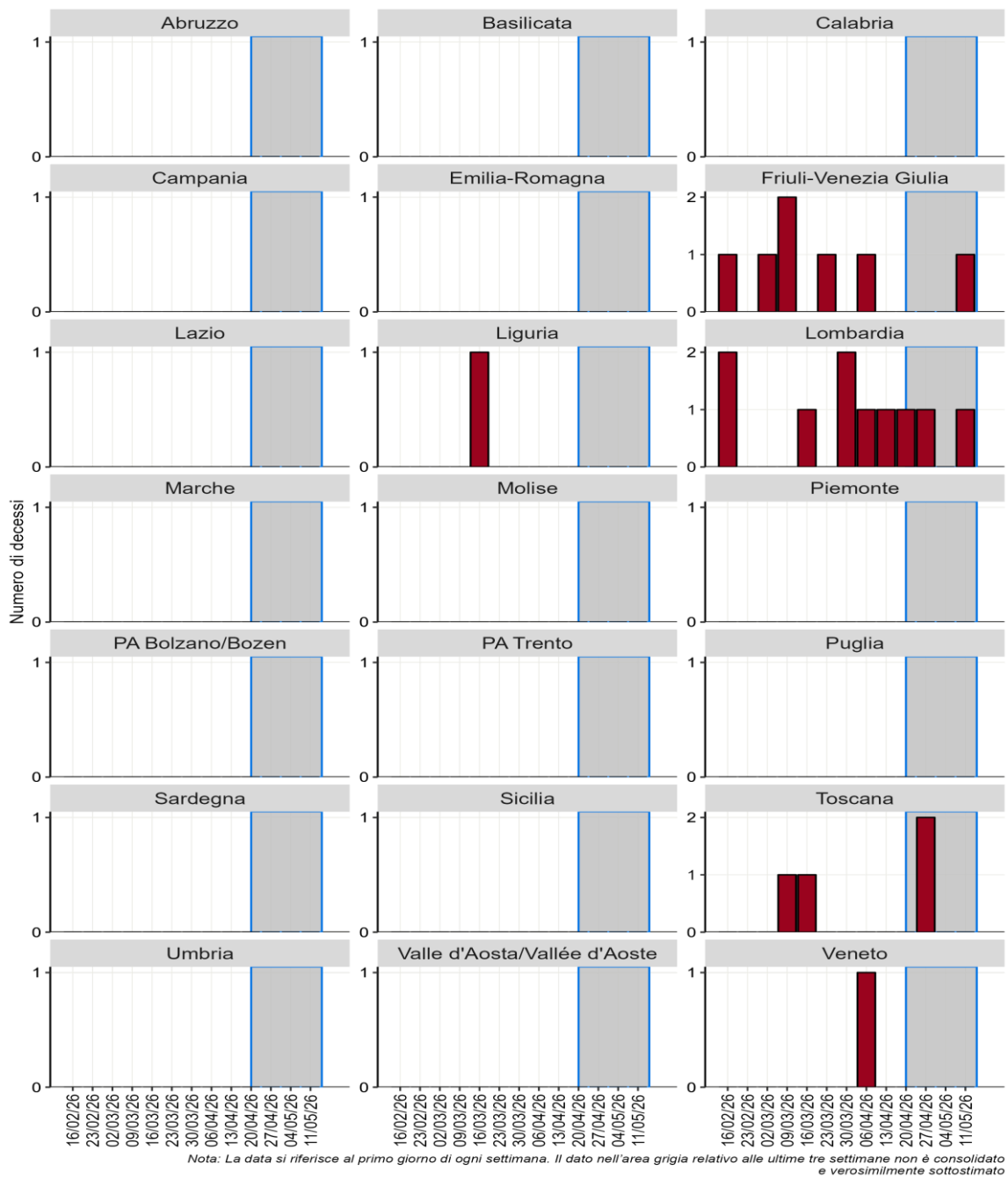

Figura 23 - Ricoveri settimanali in TI per Regione/PPAA dal 16 febbraio 2026

Prodotto dall'Istituto Superiore di Sanità (ISS), Roma

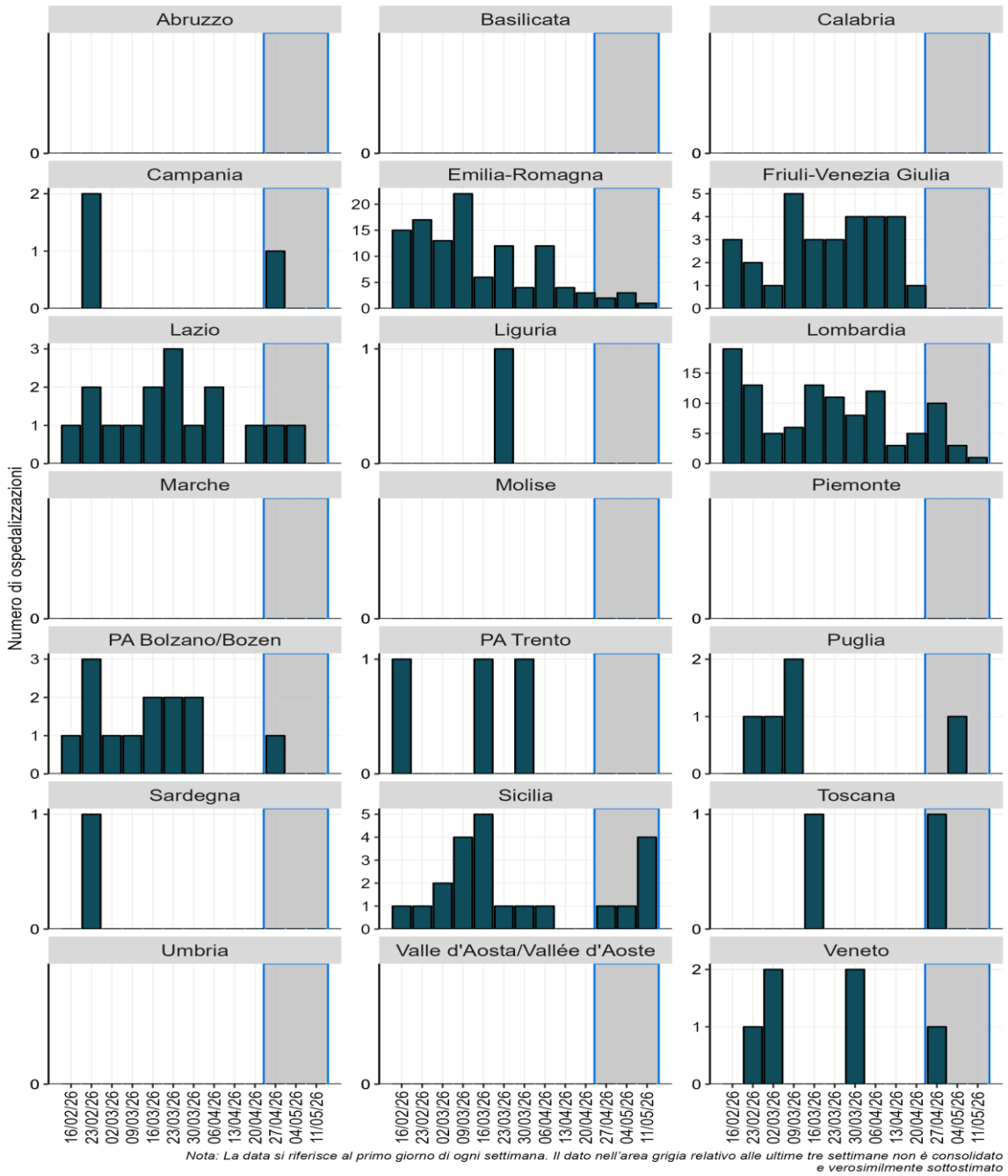
A cura di: Martina Del Manso, Chiara Sacco, Flavia Riccardo, Antonino Bella, Alberto Mateo Urdiales, Massimo Fabiani, Daniele Petrone, Andrea Cannone, Marco Tallon, Paola Stefanelli, Luigina Ambrosio, Angela Di Martino, Arnold Knijn, Patrizio Pezzotti per ISS;

e di: Camillo Odio (Abruzzo); Michele Labianca (Basilicata); Anna Domenica Mignuoli (Calabria); Pietro Buono (Campania); Erika Massimiliani (Emilia-Romagna); Fabio Barbone (Friuli Venezia Giulia); Francesco Vairo (Lazio); Federico Grammatico (Liguria); Danilo Cereda (Lombardia); Marco Pompili (Marche); Raffaele Malatesta (Molise); Annamaria Bassot (P.A. Bolzano); Mantovani William (P.A. Trento); Chiara Pasqualini (Piemonte); Lucia Bisceglia (Puglia); Maria Antonietta Palmas (Sardegna); Sebastiano Pollina (Sicilia); Giovanna Bianco (Toscana); Enrica Ricci (Umbria); Enrica Muraro (Valle D'Aosta); Filippo Da Re (Veneto).

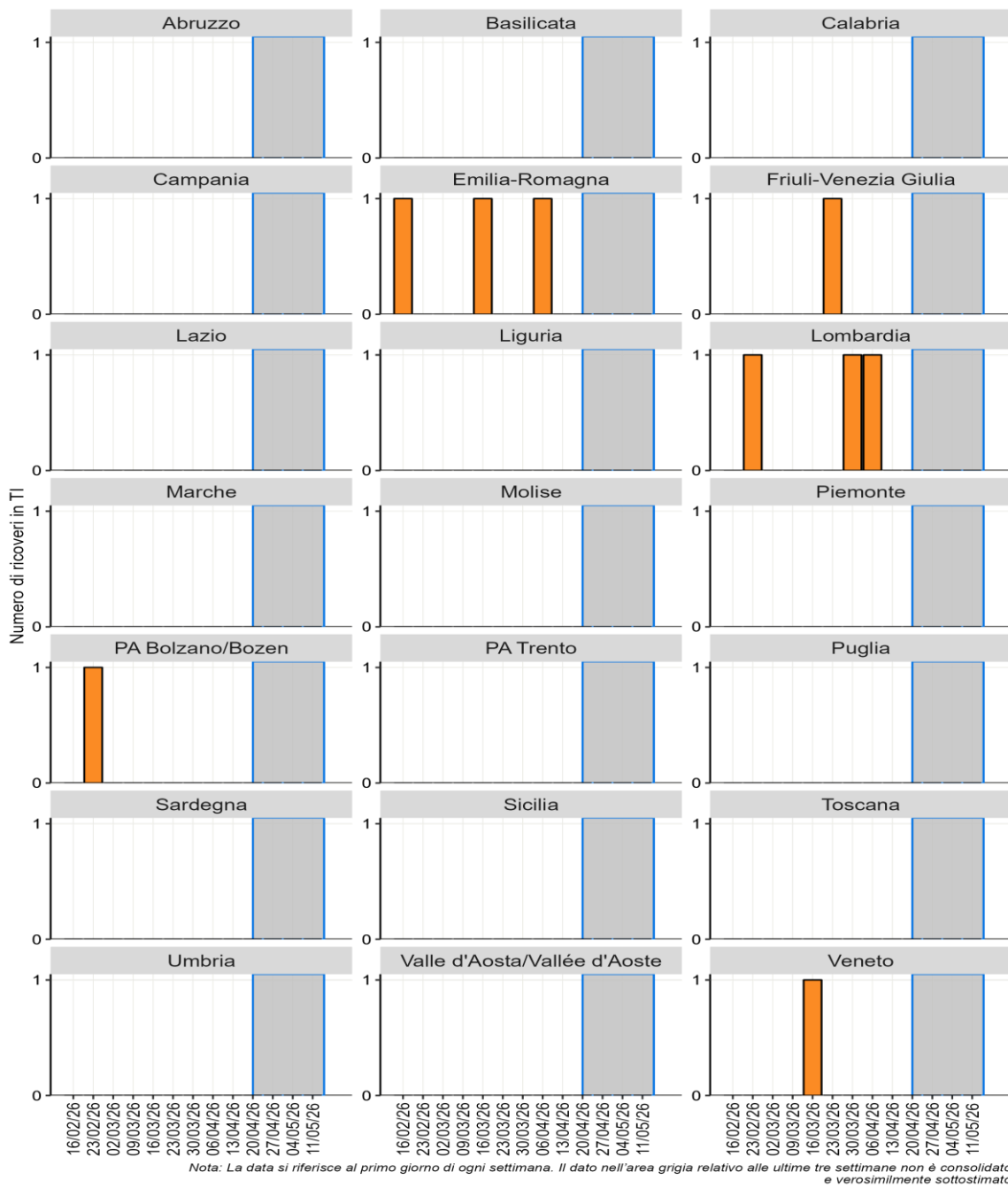
Citare il documento come segue: Task force COVID-19 del Dipartimento Malattie Infettive e Servizio di Informatica, Istituto Superiore di Sanità. Epidemia COVID-19.