

# ***La Farmacovigilanza nella Regione Lazio***

***Il ruolo della Regione nelle attività di  
Farmacovigilanza***

***Massimo Sansone***

## ***Agenda***

- ***Il sito web di FV della Regione Lazio***
- ***I tavoli tecnici per l'appropriatezza: la definizione di un percorso terapeutico sul trattamento dell'HIV***
- ***Il supporto al Servizio di FV dell'INMI - L. Spallanzani - Roma***

- **Il sito web della Regione:**  
[http://www.regione.lazio.it/web2/contents/farmaco\\_vigilanza/](http://www.regione.lazio.it/web2/contents/farmaco_vigilanza/)

## • *Il sito web della Regione: la Farmacovigilanza nel Lazio*

- ***Il sito web della Regione:  
la farmacovigilanza in Italia***

privacy e note legali | guida al sito | webmail | link | contatti | **RSS**

 REGIONE LAZIO FARMACOVIGILANZA

RISPONDE AL CITTADINO [home page](#)

Sei in [Home page](#) > [Canale Sanità](#) > [Sanità](#) > [farmacovigilanza](#) > Farmacovigilanza in Italia

Hai selezionato la tematica:  
**Farmacovigilanza in Italia**

**Argomenti correlati**  
**Sorveglianza delle reazioni avverse a prodotti di origine naturale e integratori alimentari**  
**I dati sull'uso del farmaco in Italia**

### Farmacovigilanza in Italia

La farmacovigilanza comprende una serie di attività finalizzate alla valutazione continuativa di tutte le informazioni relative alla sicurezza dei farmaci e ad assicurare, per tutti i farmaci in commercio, un rapporto rischio/beneficio favorevole per la popolazione. I dati relativi alla sicurezza dei farmaci vengono ricavati da differenti fonti: segnalazioni spontanee di sospette reazioni avverse, studi, letteratura scientifica, rapporti inviati dalle industrie farmaceutiche, ecc. In particolare, le segnalazioni spontanee di reazioni avverse a farmaci (ADR) vengono raccolte mediante la Rete nazionale di Farmacovigilanza (RNF), attiva dal Novembre 2001. Questo sistema ha creato un network tra l'AIFA, le 21 Regioni, 204 Unità Sanitarie Locali, 112 Ospedali, 38 IRCCS (Istituti di Ricerca e Cura a Carattere Scientifico) e 561 industrie farmaceutiche. Attraverso tale network gli operatori sanitari segnalano all'AIFA le reazioni avverse sospette osservate sul territorio italiano.

La rete di farmacovigilanza è, inoltre, in collegamento operativo con il network europeo EudraVigilance che raccoglie in un database europeo i dati forniti a livello nazionale.

Sono, infine, sottoposti a monitoraggio intensivo tutti i farmaci di nuova immissione in commercio, i farmaci per i quali è stata approvata una modifica delle condizioni d'impiego e tutti i vaccini.

## • Il sito web della Regione: come segnalare

privacy e note legali | guida al sito | webmail | link | contatti | [RSS](#)

 REGIONE LAZIO FARMACOVIGILANZA  
RISPONDE AL CITTADINO

Sei in [Home page](#) > [Canale Sanità](#) > [Sanità](#) > [farmacovigilanza](#) > Schede di segnalazione e i farmaci sottoposti a monitoraggio intensivo

Hai selezionato la tematica:  
**Come segnalare**

### Le schede di segnalazione e i farmaci sottoposti a monitoraggio intensivo

Segnalare tutte le reazioni avverse gravi, non gravi, attese, inattese per vaccini e farmaci sottoposti a monitoraggio intensivo.

Segnalare tutte le reazioni gravi e/o inattese (non previste nel foglietto illustrativo) per tutti i farmaci.

Di seguito sono riportate tutte le schede di segnalazione e gli elenchi dei farmaci sottoposti a monitoraggio intensivo.

**Allegati:**

- [Scheda unica di sospetta reazione avversa](#) (pdf 23,32KB)
- [Scheda unica di sospetta reazione avversa per i cittadini](#) (pdf 8,63KB)
- [Ultimo elenco \(n. 14\) dei farmaci sottoposti a monitoraggio intensivo in ordine di ATC](#) (pdf 57,83KB)
- [Ultimo elenco \(n. 14\) dei farmaci sottoposti a monitoraggio intensivo in ordine di nome di specialità](#) (pdf 64,64KB)

 REGIONE LAZIO FARMACOVIGILANZA  
RISPONDE AL CITTADINO

Sei in [Home page](#) > [Canale Sanità](#) > [Sanità](#) > [farmacovigilanza](#) > Domande e Risposte

Hai selezionato la tematica:  
**Domande e Risposte**

### Domande e Risposte

#### Chi deve segnalare le sospette reazioni avverse da farmaci?

Il Decreto Legislativo n. 44 del 18 febbraio 1997, modificato dal decreto 95/2003, stabilisce che medici e gli altri operatori sanitari, ma anche i cittadini sono tenuti alla segnalazione. Si riporta l'art. 4 del suddetto decreto, nel quale sono riportati i tempi e le modalità di trasmissione.

Art. 4

2. I medici e gli altri operatori sanitari sono tenuti a segnalare tutte le sospette reazioni avverse gravi o inattese di cui vengano a conoscenza nell'ambito della propria attività. Vanno comunque segnalate tutte le sospette reazioni avverse osservate, gravi, non gravi, attese ed inattese da tutti i vaccini e da farmaci posti sotto monitoraggio intensivo ed inclusi in elenchi pubblicati periodicamente dal Ministero della salute.

3. Il presente decreto non si applica alle segnalazioni di reazioni avverse verificatesi in corso di sperimentazione clinica.

4. I medici e gli altri operatori sanitari devono trasmettere le segnalazioni di sospette reazioni avverse, tramite l'apposita scheda, tempestivamente, al Responsabile di farmacovigilanza della struttura sanitaria di appartenenza. I medici e gli altri operatori sanitari operanti in strutture sanitarie private devono trasmettere le segnalazioni di sospette reazioni avverse, tramite l'apposita scheda, tempestivamente, al Responsabile di farmacovigilanza della ASL competente per territorio, direttamente o, nel caso di cliniche o case di cura, tramite la Direzione sanitaria. I Responsabili di farmacovigilanza provvedono, previa verifica della completezza e della congruità dei dati, all'inserimento della segnalazione nella banca dati della rete di farmacovigilanza nazionale e alla verifica dell'effettivo inoltro del messaggio, relativo all'inserimento, alla regione ed alla azienda farmaceutica interessata. In caso di impossibilità di trasmissione del messaggio, ai destinatari che non è stato possibile raggiungere per via telematica, le strutture sanitarie invieranno copia della segnalazione al datore di lavoro, al medico superiore gerarchico del sistema e al Responsabile

- ***Il sito web della Regione:  
link utili***

- [Agenzia Italiana del Farmaco](#)
- [Ministero della Salute](#)
- [Istituto Superiore di Sanità](#)
- [Agenzia Europea dei Medicinali](#)
- [Farmacovigilanza Europea](#)
- [Organizzazione Mondiale della Sanità, Farmacovigilanza](#)
- [Uppsala Monitoring Centre](#)
- [FDA, USA](#)
- [MHRA, UK](#)
- [Afssaps, Francia](#)
- [Aemps, Spagna](#)
- [Anmps, Portogallo](#)
- [BfarM, Germania](#)
- [Lareb, Olanda](#)

- **Il sito web della Regione:**

FARMACOVIGILANZA IN ITALIA

- [Farmacovigilanza della Società Italiana di farmacologia](#)
- [Gruppo interregionale di Farmacovigilanza](#)
- [Farmacovigilanza Emilia Romagna](#)
- [Farmacovigilanza Lombardia](#)
- [Farmacovigilanza Toscana](#)
- [Farmacovigilanza Veneto](#)
- [Farmacovigilanza Campania](#)

FARMACOVIGILANZA NEL LAZIO

- [RMA](#) [RMB](#) [RMC](#) [RMG](#)
- [Rieti](#) [Viterbo](#) [Latina](#) [Frosinone](#)

BOLLETTINI di FARMACOVIGILANZA

- [Reazioni](#)
- [ReA online](#)
- [Dialogo sui Farmaci](#)
- [Informazioni sui Farmaci](#)
- [Ricerca e Pratica](#)
- [Focus](#)

**link utili**

- [SIF Newsletter](#)
- [Australian Prescriber](#)
- [Drug and therapeutics Bulletin](#)
- [Drug safety AdisOnline](#)
- [Prescrire International](#)
- [Adverse Drug Reaction Bulletin](#)
- [Drug Safety Update](#)
  
- PER INFORMARSI
- [Epicentro](#)
- [Sistema Nazionale Linee Guida - ISS](#)
- [NICE - National Institute for Health and Clinical Excellence, UK](#)
- [International Society of Pharmacovigilance](#)
- [Institute for safe Medicines Practices](#)
- [Therapeutic Initiative dell'Università British Columbia, Canada](#)
- [Drug safety Research Unit \(DSRU\)](#)
- [The International Conference on Harmonisation \(ICH\)](#)
- [Medinews Agenzia di stampa medico scientifica](#)
- [Servizio di epidemiologia e farmacologia preventiva \(SEFAP\)](#)

- **Il sito web della Regione:**

privacy guida al sito link

REGIONE LAZIO FARMACOVIGILANZA RISPONDE AL CITTADINO

Sei in [Home page](#) > [Canale Sanità](#) > [Sanità](#) > [farmacovigilanza](#) > [Archivio notizie](#) > Risultati della ricerca

**AREE TEMATICHE**

- Farmacovigilanza nel Lazio
- Farmacovigilanza in Italia
- Come segnalare
- Eventi e congressi
- Ultime notizie
- Domande e Risposte
- Link utili
- Normativa
- Contatti

**Risultati della ricerca**

- 31/01/11 [CONVEGNO FARMACOVIGILANZA 31 GENNAIO 2011](#)
- 27/01/11 [Lista Farmaci Pediatrici Cardiovascolari utilizzo off-label](#)
- 21/01/11 [Nota Informativa Importante su Dronedarone \(Multaq\)](#)
- 21/01/11 [Nota Informativa Importante su Daptomicina \(Cubicin\)](#)
- 15/01/11 [La Società Italiana di Farmacologia pubblica la Newsletter "Farmaci in evidenza" n.72](#)
- 13/01/11 [Nota Informativa Importante su Vistide \(cidofovir\)](#)
- 12/01/11 [Raccomandazioni sull'uso sicuro dei Beta Aqonisti a lunga durata d'azione \(LABA\) nella gestione dell'asma](#)
- 12/01/11 [Pubblicato il rapporto di dicembre 2010 del Pharmacovigilance Working Party](#)
- 10/01/11 [Raccomandazioni AIFA su colliri anti glaucoma \(ex nota 78\)](#)
- 04/01/11 [Raccomandazioni AIFA per la terapia di combinazione nel trattamento dell'ipertensione](#)

01 | 02 | 03 | 04 | 05 | 06 | 07 | 08 | 09 | 10

Copyright Regione Lazio 2008 - Powered by LAIt S.p.A.

**Aggiornamenti:**

- Il sito web della Regione:***

***Aggiornamenti***

***1. Selezioni fonti***

***2. Scelta notizie***

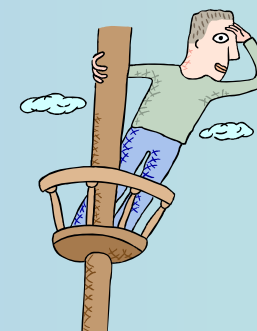

***3. Condivisione con il comitato di Redazione***

***4. Pubblicazione sul sito***

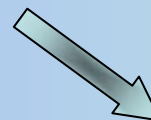

***5. Invito alla lettura***

- ***Il sito web della Regione:***

### ***Aggiornamenti***

#### ***1. Selezione delle fonti***

- ***Agenzie regolatorie***
- ***Bollettini indipendenti***
- ***Siti dedicati***
- ***Altro.....***

- ***Il sito web della Regione:***

***Aggiornamenti***

***2. Scelta notizie***

- ***Sicurezza***
- ***Normativa***

***3. Condivisione con il comitato di Redazione***

- ***B.Caffari, R. Da Cas, N. Mores, F. Musicco***

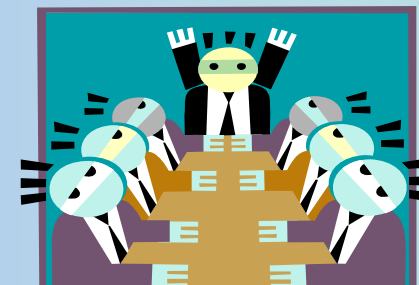

- ***Il sito web della Regione:***

***Aggiornamenti***

#### ***4. Pubblicazione***

#### ***5. Invito alla lettura***

- ***Il sito web della Regione:***

## ***Aumento della visibilità***

- ***I tavoli tecnici per l'appropriatezza: la definizione di un percorso terapeutico sul trattamento dell' HIV***

✓ ***Revisione schede di prescrizione***

✓ ***Previsto l' inserimento di uno spazio per la segnalazione delle Reazioni Avverse***

- ***Il supporto al Servizio di FV dell' INMI - L. Spallanzani - Roma***

- ✓ ***Collaborazione con il Responsabile della FV***

- ***Sensibilizzazione dei clinici***
- ***Accesso e consultazione della cartella clinica***

- ***Aumento e qualità delle segnalazioni: dati completi***

*Il progetto continua.....*

**GRAZIE**  
**per l'attenzione!**

