

Alcol e guida

ASL TO 4 dati PASSI 2008-2011



Nei paesi che sorvegliano il fenomeno della guida sotto l'effetto dell'alcol, in media circa uno su cinque dei conducenti, deceduti a seguito di un incidente stradale, ha una concentrazione di alcol nel sangue, misurato in termini di concentrazione ematica di alcol (BAC: *Blood Alcohol Concentration*) superiore al limite legale, che in Italia, come nella maggioranza degli altri paesi, è pari a 0,5 grammi per litro. Passi rileva i dati relativi alla frequenza di guida sotto l'effetto dell'alcol riferiti dagli intervistati che hanno viaggiato in auto/moto, nei 30 giorni precedenti all'intervista, sia come conducenti sia come persone trasportate.

Quante persone guidano sotto l'effetto dell'alcol?

Alcol e guida – ASL TO 4 - PASSI 2008-11 (n=1720)

	% (IC95%)
Guida sotto l'effetto dell'alcol*	10.8 (8.9-13.1)
Trasportato da un conducente sotto effetto dell'alcol**	8.0 (6.7-9.4)

* percentuale di persone che dichiarano di aver guidato un'auto o una moto, negli ultimi 30 giorni, entro un'ora dall'aver bevuto 2 o più unità di bevande alcoliche (su tutti quelli che, negli ultimi 30 giorni, hanno bevuto almeno un'unità alcolica e hanno guidato)

** percentuale di persone che dichiarano di aver viaggiato come passeggeri di veicoli guidati da persona che ha consumato 2 o più unità alcoliche entro un'ora prima di mettersi alla guida (su tutti quelli che hanno viaggiato come passeggeri negli ultimi 30 giorni).

Nel periodo 2008-11, nella ASL TO 4 il 10.8% degli intervistati ha dichiarato di aver guidato un'auto o una moto, negli ultimi 30 giorni, entro un'ora dall'aver bevuto 2 o più unità di bevande alcoliche. Il 8% ha dichiarato di essere stato trasportato da un conducente sotto l'effetto dell'alcol.

- L'abitudine a guidare sotto l'effetto dell'alcol è decisamente più frequente negli uomini che nelle donne, e negli stranieri piuttosto che per gli italiani.
- Alcune differenze si rilevano anche per età, (25-34 16%), istruzione e difficoltà economiche.

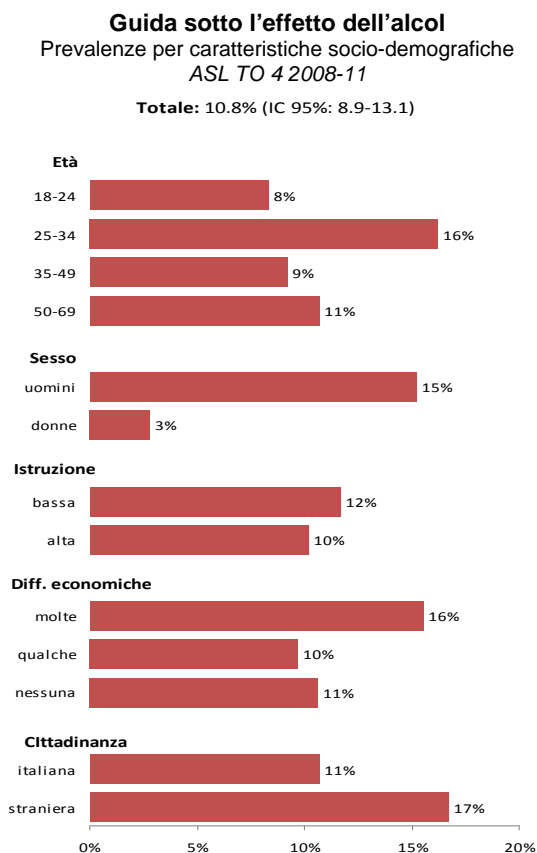

Guida sotto l'effetto dell'alcol
Prevalenze per regione di residenza - Pool di ASL 2008-11
Totale: 10,3% (IC95%: 10,1%-10,6%)

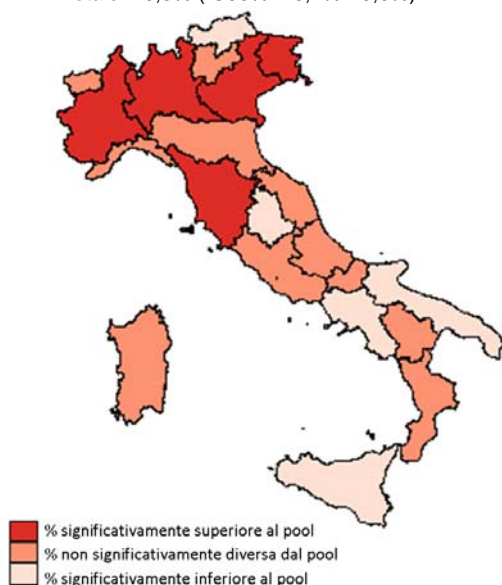

In Lombardia, Sardegna, Basilicata e Calabria non tutte le Asl hanno partecipato alla rilevazione

- Nell'ASL TO 4 nel periodo 2008-11, la percentuale di intervistati che guidano sotto l'effetto dell'alcol è del 11%, mentre nel pool di ASL è del 10%.
- Si osservano differenze statisticamente significative nel confronto interregionale, con percentuali che variano dal 6,2% della Campania al 13,5% del Friuli Venezia-Giulia. Si nota un particolare gradiente geografico.

Analisi di trend sul pool di ASL

- Osservando il fenomeno analizzato per mese nel periodo 2008-11, a livello di pool di Asl omogeneo, si nota un decremento significativo, con stagionalità. Si passa in media dal 12% a 9%. Stratificando per macroarea, sia il decremento significativo che la stagionalità si confermano in tutte e tre la macro-aree: Nord (passando in media dal 13% al 10%), Centro (dal 13% al 9%) e Sud (dal 9% a 7%).

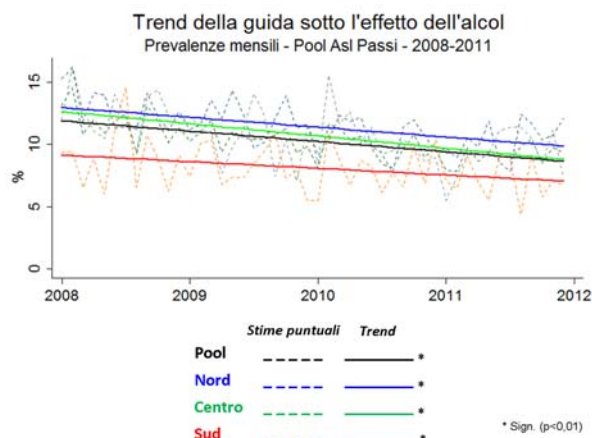

Guida sotto l'effetto dell'alcol nei più giovani

Alcol e guida nei giovani – ASL XXX - PASSI 2008-11 (n=X.XXX)

Guida sotto l'effetto dell'alcol	% (IC95%)
nei 18-25enni*	9.2% (4.7-15.9)

* percentuale di persone che dichiarano di aver guidato un'auto o una moto, negli ultimi 30 giorni, entro un'ora dall'aver bevuto 2 o più unità di bevande alcoliche (su tutti quelli che, negli ultimi 30 giorni, hanno bevuto almeno un'unità alcolica e hanno guidato)

Per quanto riguarda il consumo di alcol prima di mettersi alla guida, la popolazione di giovani di 18-25 anni merita di essere monitorata con attenzione, poiché, a parità di alcolemia (anche se non supera la soglia legale), è esposta ad un rischio maggiore di incidenti.

Tra i giovani di 18-25 anni, intervistati nel quadriennio 2008-2011, il 9.2% dichiara di aver guidato sotto l'effetto dell'alcol. Anche se il valore è poco differente dalla media relativa a tutte le età, il rischio di incidenti associato a questo comportamento è decisamente più alto.

I controlli delle Forze dell'Ordine (2010-11)

Controlli delle forze dell'ordine – ASL XXX - PASSI 2010-11 (n=X.XXX)

	% (IC95%)
Fermato dalle forze dell'ordine per un controllo*	34.7 (30.3-39.4)

*intervistati che hanno dichiarato di aver subito, negli ultimi 12 mesi, un controllo da parte delle forze dell'ordine (su quelli che hanno guidato un'auto o una moto nello stesso periodo)

- Nel periodo 2010-11, nella ASL TO 4 il 34.7% degli intervistati è stato sottoposto a un controllo da parte delle Forze dell'Ordine.
- Tra le persone fermate, il controllo è avvenuto in media più di due volte negli ultimi 12 mesi.

Fermato dalle forze dell'ordine per un controllo

Prevalenze per regione di residenza - Pool di ASL 2010-11

Totale: 35,0% (IC95%: 34,7%-35,5%)

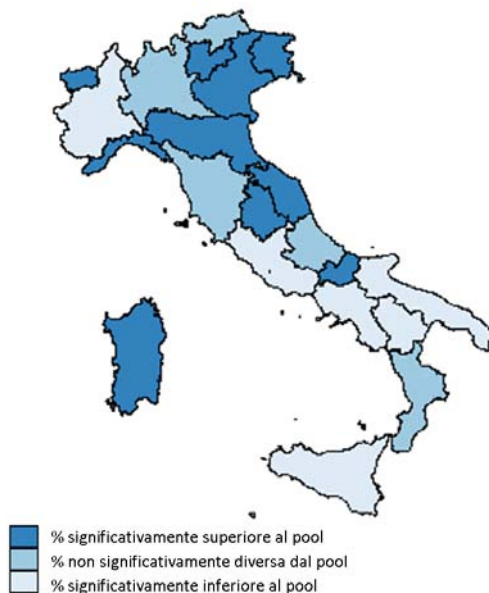

In Lombardia, Sardegna, Basilicata e Calabria non tutte le Asl hanno partecipato alla rilevazione

- A livello locale, nel periodo 2010-11, la percentuale di intervistati che riferiscono di aver avuto un controllo da parte delle Forze dell'Ordine negli ultimi 12 mesi è del 34.7%, mentre nel Pool di ASL questa percentuale nello stesso periodo è del 35%.

Analisi di trend sul pool di ASL

- Osservando il fenomeno, analizzato per mese, nel periodo 2010-11, non si notano differenze significative per il pool di Asl omogeneo, e, stratificando per macroarea, neppure per il Nord e il Centro Italia mentre per il Sud si registra un incremento significativo che passa in media dal 26% al 31%.

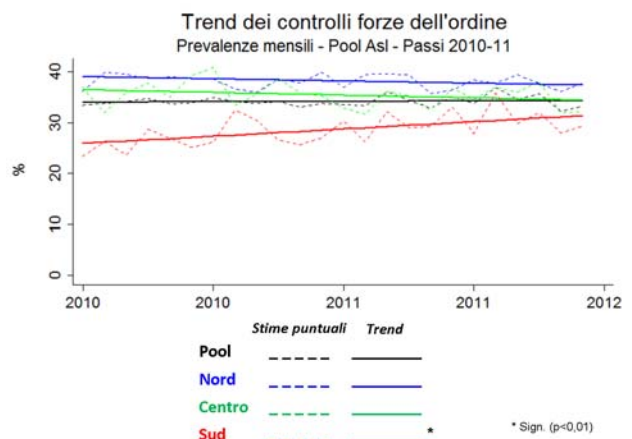

Controlli delle forze dell'ordine – ASL TO 4 - PASSI 2010-11 (n=150)

	% (IC95%)
Effettuato l'etilotest*	10.7 (6.2-16.7)

* percentuale calcolata su chi ha riferito di essere stato fermato per un controllo dalle forze dell'ordine

- Il 10.7% dei fermati ha riferito che il guidatore è stato sottoposto anche all'etilotest.
- Nel Pool di ASL questa percentuale per lo stesso periodo temporale è dell'11%.

Etilotest effettuato al guidatore
Prevalenze per regione di residenza - Pool di ASL 2010-11
Totale: 11,1% (IC95%: 10,7%-11,5%)

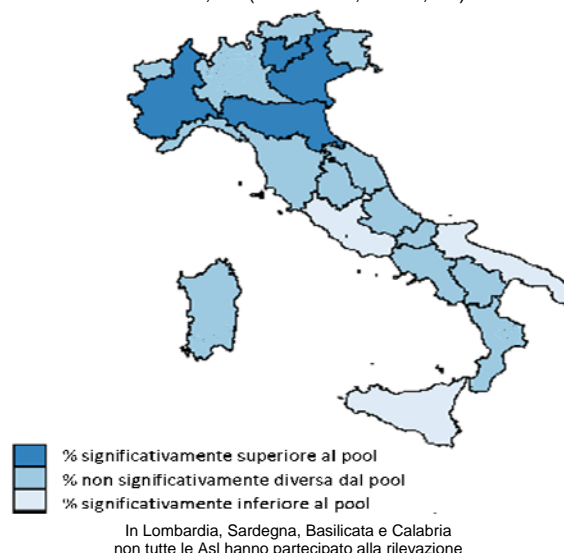

Analisi di trend sul pool di ASL

- Nella valutazione mensile del fenomeno nel periodo 2010-11, non si osservano cambiamenti significativi per il pool di Asl, il Nord e il Sud, mentre per il Centro c'è un aumento significativo e si passa in media dal 10% a 12%.

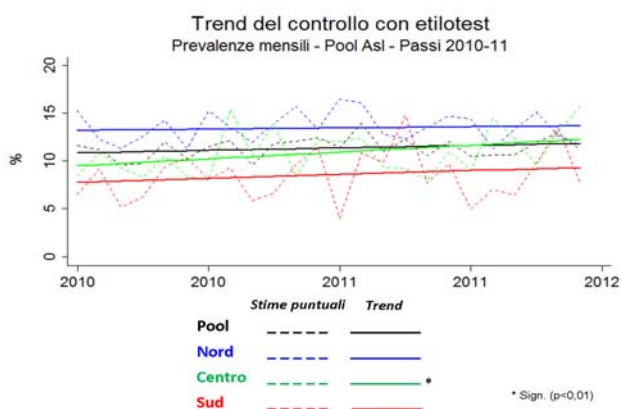

Conclusioni

Nell'Azienda TO 4, una minoranza, piccola ma consistente (il 10.8% dei guidatori non astemi), ha dichiarato di guidare anche quando è sotto l'effetto dell'alcol, facendo correre seri rischi a sé e agli altri.

I controlli sistematici con etilotest sono uno strumento di provata efficacia per la riduzione della mortalità dovuta agli incidenti stradali, ma risultano ancora poco diffusi: rimane pertanto ampio il margine di miglioramento nelle pratiche di prevenzione e di contrasto.

Sebbene i comportamenti individuali rappresentino fattori di primaria importanza, per migliorare la sicurezza stradale, sono indispensabili anche interventi strutturali e ambientali.

PASSI (Progressi delle aziende sanitarie per la salute in Italia) è un sistema di sorveglianza della popolazione adulta. L'obiettivo è stimare la frequenza e l'evoluzione dei fattori di rischio per la salute, legati ai comportamenti individuali, oltre alla diffusione delle misure di prevenzione. Tutte le 21 Regioni o Province Autonome hanno aderito al progetto. Un campione di residenti di età compresa tra 18 e 69 anni viene estratto con metodo casuale dagli elenchi delle anagrafi sanitarie. Personale delle Asl, specificamente formato, effettua interviste telefoniche (circa 25 al mese per Asl) con un questionario standardizzato. I dati vengono poi trasmessi in forma anonima via internet e registrati in un archivio unico nazionale. A dicembre 2010, sono state caricate complessivamente oltre 130 mila interviste. Per maggiori informazioni, visita il sito www.epicentro.iss.it/passi.

Redazione a cura del CA ASL TO 4 dr Ottino Marina, ASV Signorile Luisa, SSD Epidemiologia.